



# 대표이사등의 확인·서명

## 확 인 서

우리는 당사의 대표이사 및 신고업무담당이사로서 이 사업보고서의 기재내용에 대해 상당한 주의를 다하여 직접 확인·검토한 결과, 중요한 기재사항의 기재 또는 표시의 누락이나 허위의 기재 또는 표시가 없고, 이 사업보고서에 표시된 기재 또는 표시사항을 이용하는 자의 중대한 오해를 유발하는 내용이 기재 또는 표시되지 아니하였음을 확인합니다.

또한, 당사는 「주식회사의외부감사에관한법률」 제2조의2 및 제2조의3의 규정에 따라 내부회계관리제도를 마련하여 운영하고 있음을 확인합니다.(「주식회사의외부감사에관한법률」 제2조에 의한 외감대상법인에 한함)

2009. 03. 31

### 【회사명】

효성아이티엑스 주식회사

대표이사	이 화 택	(서명)
	남 경 환	(서명)
신고업무담당이사	전 익 표	(서명)

# 대표이사등의 확인·서명

## 확 인 서

우리는 당사의 대표이사 및 신고업무담당이사로서 이 사업보고서의 기재내용에 대해 상당한 주의를 다하여 직접 확인·검토한 결과, 중요한 기재사항의 기재 또는 표시의 누락이나 허위의 기재 또는 표시가 없고, 이 사업보고서에 표시된 기재 또는 표시사항을 이용하는 자의 중대한 오해를 유발하는 내용이 기재 또는 표시되지 아니하였음을 확인합니다.

또한, 당사는 「주식회사의외부감사에관한법률」 제2조의2 및 제2조의3의 규정에 따라 내부회계관리제도를 마련하여 운영하고 있음을 확인합니다.(「주식회사의외부감사에관한법률」 제2조에 의한 외감대상법인에 한함)

2009. 03. 31

### 【회사명】

효성아이티엑스 주식회사

대표이사	이 화 택	(서명)
	남 경 환	(서명)
신고업무담당이사	전 의 표	(서명)



# I. 회사의 개황

## 1. 회사의 목적

### 가. 회사가 영위하는 목적사업

목 적 사 업	비 고
1. 콜센터(전화상담,사이버상담)구축 및 운영 대행업 2. 사업경영상담, 조사업 및 콜센터 구축,운영에 관한 컨설팅업, 시스템구축 및 각종 프로그램 개발업 3. 인재파견 및 국내외 유료 직업소개사업, 인력관리 자문업 및 직업안내업 4. 평생교육시설운영업, 지식정보제공사업, 교육위탁사업, 교육 훈련 및 연구용역사업, 교육자 및 상담사업 5. 시장조사 및 여론조사업 6. 통신관련 대리점업 및 보험대리점업 7. 컴퓨터 및 통신기기 도,소매업 8. 마케팅서비스 대행업 9. 통신판매업, 전화권유판매업 10. 전자상거래업 11. 정보통신 서비스,부가통신업 12. 멀티미디어 하드웨어 소프트웨어 및 서비스 타이틀, 전자 출판업 13. 소프트웨어(전자게임용 프로그램 포함), 데이터베이스 정보 처리 및 제공기술, 시스템통합업(IBM포함) 14. 전자지불시스템(전자화폐) 15. 광고제작 및 광고대행 서비스 16. 온라인관련 서비스 17. 상품권 도.소매, 중개업 18. 제3자발행형 상품권의 제작판매 19. 전자화폐의 제작판매업 20. 상품매매 및 중개업 21. 소프트웨어 개발 및 판매업 22. 인터넷 접속을 위한 통신 네트워크업 23. 인터넷 정보서비스업 24. 소프트웨어의 자문, 개발 및 공급업 25. 부동산임대업 26. 제조업 27. 투자중개업 28. 각호에 관련된 부대사업	-

※ 2009년 3월 20일 개최된 제12기 정기주주총회에서 '26. 제조업'과 '27. 투자중개업' 사업 목적 추가

## 나. 자회사가 영위하는 목적사업

- 당사는 2008년 12월 31일 현재 독점규제 및 공정거래에 관한 법률 제2조 및 금융지주회사법 제2조의 규정에 의한 자회사가 없습니다.

## 다. 향후 추진하고자 하는 사업

- 당사는 2008년 12월 31일 현재 해당사항이 없습니다.

# 2. 회사의 연혁

## 가. 당해 회사의 연혁

### (1) 설립 이후의 변동상황

#### (가) 회사의 설립일

- 1997.05 : 효성아이티엑스(주) (구 텔레서비스(주)) 설립

#### (나) 본점소재지 및 그 변경

- 1997. 05 : 본점오픈 / 서울 서초구 서초동 1321-11

- 1997. 08 : 변경 / 서울 서초구 서초동 1321-6

- 2001. 04 : 변경 / 서울 중구 서소문동 21-1

- 2003. 08 : 변경 / 서울 영등포구 양평동4가 이레빌딩 2층

#### (다) 경영진의 중요한 변동

- 1997. 05. 09: 대표이사 채철훈 취임

- 2001. 03. 31: 공동대표이사 이화택, 채철훈

- 2002. 01. 12: 대표이사 이화택 ( ※ 공동대표이사 채철훈 사임 )

- 2009. 03. 27: 각자대표이사 이화택, 남경환

#### (라) 최대주주의 변동

- 1997. 05 : 채철훈 / 5,000주(액면가 5,000원 기준)

- 2001. 03 : 조현준 / 100,000주(액면가 5,000원 기준)

### (2) 상호의 변경

- 2006년 12월 15일자 임시주주총회 결의에 의하여 회사의 상호를 텔레서비스 주식회사에서 효성아이티엑스(효성ITX) 주식회사로 변경하였습니다.

### (3) 합병, 분할(합병), 포괄적 주식교환 · 이전, 중요한 영업의 양수 · 도 등

#### (가) 합병

- 2008년 12월 31일 현재 해당사항 없습니다.

#### (나) 영업양수도

① 당사는 2003년 12월 5일 노틸러스효성(주)에서 영상사업을 영업양수하였습니다.

##### 1. 이사회 결의일 및 양수일자

- 이사회결의일 2003. 12. 5, 영업양수일 2003. 12. 6

2. 영업양수 내용 및 범위

- 일본NEC프로젝트와 PDP수입판매및 한국내 유통,A/S

3. 양수 가액

- 금982백만원

4. 영업양수 목적

- 회사의 영업 다각화

5. 양수 부문 상세내역

- 자산 27억원, 부채 37억원
- 매출액 129억원, 경상이익 ▲5, 당기순이익 ▲1

6. 계약조건 등

- 영업부문 부분양수 (상품,저장품,고정자산 양수)
- 누적 손실에 따라 영업권은 없으며, 기존 매출채권,매입채무는 비양수 함

② 당사는 2006년 9월 30일 월앤비전(주)에게 파견부문을 영업양도하였습니다.

1. 이사회 결의일 및 양도일자

- 2006.9.22일 결의, 2006.9.30 양도

2. 계약의 목적 및 기대효과

- 파견부문의 저가경쟁 증가로 이익을 하락에 따라 중장기 손익 관리 및 경영효율성 제고

3. 양도가액

- 금 220만원

4. 계약조건 등

- 영업부문 부분양도 (자산,부채 양도)
- 누적 손실에 따라 영업권 평가액은 없으며, 기존 매출채권은 비양도 함
- 1년 이상자 퇴직금 양도 (1년 이하자 및 연차수당은 실발생시 양도)

5. 영업양수도 후 최초 결산 확정일

- 2006년 12월 31일

6. 영업양수도 전후의 재무제표

(단위:백만원)

항목	양수도 후 최초결산	직전 1년	직전 2년	직전 3년
당해 사업 매출액	11,799	11,454	7,628	5,070
당해 사업 영업이익	-43	34	71	-229
전체 매출액	116,753	98,532	90,647	47,517
전체 영업이익	4,367	5,061	4,055	2,690

(다) 기업분할

- 당사는 2006년 9월 29일 인적분할에 따라 기업분할을 하였습니다.

1. 분할의 목적

- 경영의 효율성 및 경쟁력 제고

2. 신설회사에 관한 사항

가. 상호, 목적, 본점소재지, 공고방법

- 상호 : 효성씨티엑스(주)
- 목적 : 온라인 게임 소프트웨어 개발, 유통 및 서비스

- 본점소재지 : 서울특별시 강남구 청담동 52번지 청담빌딩 9층

- 공고방법 : 서울특별시에서 발행하는 일간 한국경제신문

나. 발행할 주식의 총수 및 1주의 금액

- 발행할 주식의 총수 : 500,000주

- 1주의 금액 : 5,000원

3. 분할의 방법

가. 회사명 및 사업부문

구분	회사명	사업부문
존속회사	효성아이티엑스(주)	텔레마케팅서비스 외
신설회사	효성씨티엑스(주)	온라인게임 소프트웨어 개발 외

나. 분할에 따른 주식의 총수, 종류 및 종류별 주식의 수

- 인적분할에 의해 자기자본비율로 주식수를 균등 분할

주식의 종류	분할 전 주식수	분할 후 주식수	
		신설법인 주식수	존속법인 주식수
보통주	900,000	117,180	782,820
우선주	100,000	13,020	86,980
합 계	1,000,000	130,200	869,800

다. 인적분할에 따른 변동사항

(1) 자본감소의 방법 및 금액

- 인적분할에 따른 감자 (자본금 -651백만, 감자차손 -1,818백만)

(2) 분할로 인하여 이전한 재산과 그 가액

(단위 : 백만원)

계정명	금액	내역	비고
현금 및 현금등가물	1,127	게임사업 추진자금	-
선급금	717	신규게임 판권선급금 등	-
매도가능증권	330	게임관련 주식매입	-
영업권	225	게임 판권매입	-
기타	70	공기구비품 등	-
합계	2,469	-	-

(4) 생산설비의 변동

당기 결산 대상기간 동안 발생한 생산설비의 변동이 없습니다.



(5) 경영활동과 관련된 중요한 사실의 발생  
 상기 연혁에 기재한 주요한 사안을 제외한 경영활동과 관련된 중요한 사실의 발생은  
 없습니다.

**나. 회사가 속해 있는 기업집단**

(1) 기업집단의 명칭

(가) 명칭 : 효성그룹

(나) 기업집단의 지배자 : 조석래

(다) 주력업종 : 중전기기 제조업, 화학섬유, 화학제품, 건설 및 무역업

(라) 주력업체 : (주)효성

(2) 기업집단에 소속된 회사 : 제출일 현재

(가) 국내

상장여부	명 칭	비 고
상 장 (4개)	(주)효 성 효성아이티엑스(주) 진흥기업(주) 바로비전(주) (효성아이티엑스(주)가 주식 취득)	-
비상장 (33개)	노틸러스효성(주) 효성인포메이션시스템(주) 효성캐피탈(주) 효성에바라(주) 효성투자개발(주) 효성건설(주) 효성에바라엔지니어링(주) 효성트랜스월드(주) 두미종합개발(주) 흥진데이터서비스(주) 이지스효성(주) (주)엔에이치테크 더클래스효성(주) 거목농산(주) 효성윈드파워홀딩스(주) (주)인포바다 (주)에피플러스 갤럭시아일렉트로닉스(주) (구 효성씨티엑스, 회사명변경) 강릉윈드파워(주) (주)키스뱅크	-

효성에프엠에스(주) 한일렌탈(주) (주)태역건설 갤럭시아커뮤니케이션즈(주) (구 키투넷솔루션, 회사명변경) 태안솔라팜(주) (주)릭스맥스네트웍스 (갤럭시아일렉트로닉스(주)가 주식 취득) (주)릭스맥스 (갤럭시아일렉트로닉스(주)가 주식 취득) 체이슨골프(주) (갤럭시아커뮤니케이션즈(주)가 주식 취득) (주)인포허브 (갤럭시아커뮤니케이션즈(주)가 주식 취득) (주)나무엑터스 (갤럭시아커뮤니케이션즈(주)가 (주)크레스트인베스트먼트 흡수합병) (주)꽃엔터테인먼트 (갤럭시아커뮤니케이션즈(주)가 (주)크레스트인베스트먼트 흡수합병) (주)테라디스플레이 (바로비전(주)가 주식 취득) (주)소림 (바로비전(주)가 주식 취득)	
--	--

(나) 해외

해외법인(43개)	비고
Baoding Hyosung Tianwei Transformer Co., Ltd. Beijing Hyosung Computer Technologies.Co., Ltd. Beijing Hyosung Container Co., Ltd. Beijing Hyosung Food & Beverage Co., Ltd. HICO America Sales & Technology, Inc. Hyosung America Inc. Hyosung Brasil industrial & commercial LTDA Hyosung Chemical Fiber(Jiaying) Co., Ltd. Hyosung Deutschland Gmbh Hyosung Europe SRL Hyosung (H.K) LIMITED Hyosung International Trade (Jiaying) Co., Ltd. Hyosung Istanbul TEKSTIL LTD.STI Hyosung Japan Co, Ltd. Hyosung Luxembourg S.A Hyosung Power Holdings., Ltd. Hyosung Resources (Australia) PTY Ltd. Hyosung Singapore PTE Ltd. Hyosung Spandex (GuangDong) Co., Ltd. Hyosung Spandex (Jiaying) Co., Ltd. Hyosung Spandex (Zhuhai) Co., Ltd. Hyosung SteelCord (Nanjing) Co., Ltd. Hyosung SteelCord (Qingdao) Co., Ltd. Hyosung Vietnam Co., Ltd. Hyosung USA Inc. Lanka Synthetic Fibre Co., Ltd. Nantong Hyosung Transformer Co., Ltd. Nautilus Hyosung America Inc.	-



2006년 09월 29일	-	회사분할	보통주	117,180	5,000	-	-
2006년 09월 29일	-	회사분할	우선주	13,020	5,000	-	-

#### 나. 자본금 변동예정내용 등

당사는 2008년 12월 31일 현재 해당사항이 없습니다.

#### 다. 전환사채

당사는 2008년 12월 31일 현재 전환사채를 발행한 사실이 없습니다.

[ 2008년 12월 31일 현재 ]

(단위 : 백만원, 주)

구분	-	-	-	합계
발행일자	-	-	-	-
만기일	-	-	-	-
권면총액	-	-	-	-
사채배정방법	-	-	-	-
전환청구가능기간	-	-	-	-
전환조건	전환비율(%)	-	-	-
	전환가액	-	-	-
전환대상주식의 종류		-	-	-
기전환사채	권면총액	-	-	-
	기전환주식수	-	-	-
미전환사채	권면총액	-	-	-
	전환가능주식수	-	-	-
비고		-	-	-

#### 라. 신주인수권부사채

당사는 2008년 12월 31일 현재 신주인수권부사채를 발행한 사실이 없습니다.

[ 2008년 12월 31일 현재 ]

(단위 : 백만원, 주)

구분	-	-	-	합계
발행일자	-	-	-	-

만 기 일		-	-	-	-
권 면 총 액		-	-	-	-
사채배정방법		-	-	-	-
신주인수권 행사가능기간		-	-	-	-
행사조건	행사비율(액면대비)	-	-	-	-
	행사가액	-	-	-	-
행사대상주식의 종류		-	-	-	-
기행사신주 인수권부사채	권면총액	-	-	-	-
	기행사주식수	-	-	-	-
미행사신주 인수권부사채	권면총액	-	-	-	-
	행사가능주식수	-	-	-	-
비 고		-	-	-	-

#### 마. 현물출자

당사는 2008년 12월 31일 현재 현물출자의 사실이 없습니다.

## 4. 주식의 총수 등

### 가. 주식의 총수

[ 2008년 12월 31일 현재 ]

(단위 : 주)

구 분	주식의 종류			비고
	보통주	우선주	합계	
I. 발행할 주식의 총수	60,000,000	5,000,000	65,000,000	-
II. 현재까지 발행한 주식의 총수	12,730,000	1,000,000	13,730,000	-
III. 현재까지 감소한 주식의 총수	1,171,800	130,200	1,302,000	-
<ul style="list-style-type: none"> <li>1. 감자</li> <li>2. 이익소각</li> <li>3. 상환주식의 상환</li> <li>4. 기타</li> </ul>	1,171,800	130,200	1,302,000	-
	-	-	-	-
	-	-	-	-
	-	-	-	-
IV. 발행주식의 총수 (II-III)	11,558,200	869,800	12,428,000	-

V. 자기주식수	-	-	-	-
VI. 유통주식수 (IV-V)	11,558,200	869,800	12,428,000	-

주) 모든 주식수는 액면분할 후 기준임

## 나. 자본금 및 1주당가액

[ 2008년 09월 30일 현재 ]

(단위 : 천원, 주)

구분	종류	자본금(액면총액)			1주당가액			비고
		채무제표상 자본금 (A)	발행주식의 액면총액 ( '가'의 IV×B)	유통주식의 액면총액 ( '가'의 VI×B)	1주당 액면가액 (B)	자본금÷ 발행주식의 총수 (A÷'가'의IV)	자본금÷ 유통주식수 (A÷'가'의 VI)	
기명식	보통주	5,779,100	5,779,100	5,779,100	500	500	500	-
기명식	우선주	434,900	434,900	434,900	500	500	500	-
합	계	6,214,000	6,214,000	6,214,000	500	500	500	-

## 다. 자기주식의 취득 및 처분

### (1) 자기주식 취득·처분 현황

당사는 2008년 12월 31일 현재 자기주식을 취득·처분한 사실이 없습니다.

취득방법	주식의 종류	기초	취득(+)	처분(-)	소각(-)	기말	비고
법 제189조의2제1항에 의한 직접취득	보통주 (주)	-	-	-	-	-	-
	우선주 (주)	-	-	-	-	-	-
법 제189조의2제1항 이외의 사 유에 의한 직접취득	보통주 (주)	-	-	-	-	-	-
	우선주 (주)	-	-	-	-	-	-
소 계	보통주 (주)	-	-	-	-	-	-
	우선주 (주)	-	-	-	-	-	-
신탁계약등을 통한 간접취득	보통주 (주)	-	-	-	-	-	-
	우선주 (주)	-	-	-	-	-	-
총 계	보통주 (주)	-	-	-	-	-	-
	우선주 (주)	-	-	-	-	-	-

### (2) 이익소각 현황

당사는 2008년 12월 31일 현재 이익 소각을 한 사실이 없습니다.

[ 2008년 09월 30일 현재 ]

(단위 : 백만원, 주)

소각일	소각목적	소각주식의 종류	소각주식의 수량	소각금액	소각대상 주식의 취득기간	법적 근거
-	-	-	-	-	-	-
-	-	-	-	-	-	-
계		보통주	-	-	-	-
		우선주	-	-	-	-

(3) 자기주식 신탁계약등 체결·해지현황

당사는 2008년 12월 31일 현재 자기주식 신탁계약 등을 체결·해지한 사실이 없습니다.

라. 우리사주조합의 지분현황

(1) 우리사주조합과의 거래내역

해당사항이 없습니다.

(2) 우리사주조합의 의결권행사기준

우리사주조합규약 제14조(소유주식의 주주총회 의안에 대한 의결권행사)에 따른 의결권 행사기준은 다음과 같습니다.

①조합원 개인별계정에 배정된 자사주의 의결권은 관계법령의 정함으로 행사한다

②조합계정으로 보유되는 자사주의 의결권은 근로자복지기본법 시행령 제17조 2항 3호에 의거 행사한다.

(3) 우리사주조합 주식보유내역

[ 2008년 12월 31일 현재 ]

(단위 : 주)

계좌구분	주식의 종류	기초잔고	기말잔고
조합계좌	-	-	-
	-	-	-
조합원계좌	보통주	720,260	124,880
	-	-	-

## 마. 보통주 외 주식에 관한 사항

[ 2008년 12월 31일 현재 ]

(단위 : 주)

구 분		우선주	-	-
발행주식수		869,800	-	-
주식의 내용	이익배당에 관한 사항	보통주+ 1%	-	-
	잔여재산분배에 관한 사항	-	-	-
	상환에 관한 사항	-	-	-
	전환에 관한 사항	-	-	-
기 타		-	-	-

## 바. 상환주식에 관한 사항

당사는 2008년 12월 31일 현재 상환주식을 발행한 사실이 없습니다.

## 사. 전환주식에 관한 사항

당사는 2008년 12월 31일 현재 전환주식을 발행한 사실이 없습니다.

## 5. 의결권 현황

[ 2008년 09월 30일 현재 ]

(단위 : 주)

구 분		주식수	비고
발행주식총수(A)	보통주	11,558,200	-
	우선주	869,800	
의결권없는 주식수(B)	보통주	-	-
	우선주	869,800	
증권거래법 기타 법률에 의하여 의결권 행사가 제한된 주식수(C)	-	-	-
의결권이 부활된 주식수(D)	-	-	-
의결권을 행사할 수 있는 주식수 (E = A - B - C + D)	보통주	11,558,200	-
	우선주	-	



## 6. 배당에 관한 사항 등

### 가. 배당에 관한 사항

당사는 2001년에 우선주를 발행하여 이듬해인 2002년부터 우선주에 대해 액면금 기준으로 연 1%의 현금배당을 실시하고 있습니다. 앞으로 보통주에 대해서도 순이익 규모에 따른 적절한 배당률을 고려하여 안정적인 배당정책을 실시할 예정입니다.

현재 배당에 관한 당사의 정관 내용은 다음과 같습니다.

#### 제 49 조 (이익배당)

- ① 이익의 배당은 금전과 주식으로 할 수 있다.
- ② 이익의 배당을 주식으로 하는 경우 회사가 수종의 주식을 발행한 때에는 주주총회의 결의로 그와 다른 종류의 주식으로도 할 수 있다.
- ③ 제1항의 배당은 매결산기말 현재의 주주명부에 기재된 주주 또는 등록된 질권자에게 지급한다.

### 나. 최근 3사업연도 배당에 관한 사항

구 분		제12기	제11기(2007년)	제10기(2006년)
주당액면가액 (원)		500	500	500
당기순이익 (백만원)		-10,584	2,184	3,139
주당순이익 (원)		-916	236	360
배당가능이익 (백만원)		3,506	14,094	11,915
현금배당금총액 (백만원)		4	4	4
주식배당금총액 (백만원)		-	-	-
현금배당성향 (%)		-	0.20	0.14
현금배당수익률 (%)	보통주	-	-	-
	우선주	1	1	1
주식배당수익률 (%)	보통주	-	-	-
	우선주	-	-	-
주당 현금배당금 (원)	보통주	-	-	-
	우선주	5	5	5
주당 주식배당금 (주)	보통주	-	-	-
	우선주	-	-	-

#### 다. 이익참가부사채에 관한 사항

당사는 2008년 12월 31일 현재 이익참가부사채를 발행한 사실이 없습니다.

## II. 사업의 내용(제조업)

### 1. 사업의 개요

#### 가. 업계의 현황

##### (1) 산업의 특성

##### (가) 고객센터 서비스

기업의 고객접점인 고객센터는 과거의 단순한 고객 불만 접수처리 기능에서 회사의 브랜드 및 이미지를 제고할 수 있는 마케팅 부서의 기능으로까지 확대되고 있습니다. 이는 현대 통신수단의 발달을 기반으로, 전화에서부터 ARS, 게시판, 웹채팅 등 다양한 채널을 통한 고객 서비스로 발전하였습니다. 하지만 이러한 서비스를 제공은 많은 초기 투자자본을 필요로 할 뿐만 아니라, 대규모 인력운영에 대한 전문성 부족으로 많은 기업들이 아웃소싱을 선호하고 있습니다.

현재의 고객센터 시장의 흐름을 살펴보면 몇 가지 주요 특성을 찾을 수 있습니다.

##### ① CRM 센터의 부각

고객 불만사항 등 단순 업무를 처리하던 콜센터는 점차 고객유치와 CRM(고객관계관리)의 중요 수단으로 부각되고 있습니다.

##### ② 고객센터로의 변모

전화 중심의 콜센터에서 IVR, 웹채팅, 팩스 등의 다양한 채널을 이용하여 고객의 정보를 종합적으로 관리할 수 있는 고객센터로 전환되고 있습니다.

##### ③ 통합화 및 대형화

과거 기업 또는 공공기관의 지점 중심의 고객채널은 지역별 업무 효율의 제고 및 고객 서비스 개선을 목적으로 각 지역 거점 또는 전국 단일 고객센터로 대형화되고 있습니다.

##### ④ 솔루션 기반 고객센터

효과적인 CRM은 고객정보의 효율적 획득 및 관리를 위한 솔루션을 필요로 합니다. 이에 다양한 기업의 요구를 충족시킬 수 있는 고객센터의 솔루션 기반 업그레이드(재구축 또는 증설)가 증가하고 있으며, 보다 복잡하고 다양해지는 소비자의 니즈를 충족시켜줄 수 있는 전문 고객센터 솔루션의 도입이 강화되고 있습니다.

##### (나) CDN서비스

CDN(Content Delivery Network, 콘텐츠 전송 네트워크) 서비스는 인터넷 상에서 콘텐츠의 전송을 전문적으로 아웃소싱하여 운영하는 서비스를 의미합니다.

디지털 콘텐츠 사업자(CP : Content Provider)가 사용자(User)를 대상으로 사업을 영위하기 위해서는 필수적으로 네트워크, 서버, 솔루션 등의 IT 요소가 필요하며 이에 대한 직접 투자 및 운영이 수반되어야 합니다. 하지만 각 사업자들이 이러한 IT 요소들을 직접 구매하여

서비스하기에는 막대한 투자비용과 전문성의 문제로 서비스 품질에 지장을 초래할 수 있기 때문에 전략적으로 CDN 서비스를 이용합니다.

CDN은 인터넷 트래픽 문제를 개선하기 위해 1998년 서비스를 개시한 미국의 Akamai Technology사에 의해 시작되었으며, 이후 많은 신규 사업자가 등장하였습니다. 국내에서는 2000년 CDN서비스 업체가 출현하기 시작하였으며, 이후 인수 및 합병과정을 통하여 규모의 경제를 실현한 선두 사업자를 중심으로 현재의 시장을 형성하고 있습니다.

국내 CDN 산업은 디지털 콘텐츠 산업과 그 성장속도를 함께 하며 네트워크 및 시스템 운영 대행에만 국한하지 않고 관련 솔루션을 포함해 고객에게 토탈 아웃소싱 서비스를 제공함으로써 과거 몇 년간 큰 폭의 성장을 이루었습니다. 또한 닷컴기업뿐만 아니라 오프라인 기업의 e-Business 진출이 늘어나면서 CDN 서비스에 대한 수요가 확대되고 있는 추세이며, 기업이나 공공기관의 경우 사내 조회, 원격 회의 등 내부 커뮤니케이션 강화, 사내 e-Learning 수요 증가에 힘입어 자체 사설망(Private Network)에 CDN 기술을 적용하는 Enterprise CDN 시장이 확대되고 있습니다.

(다) 영상기기 수입/판매

프로젝터는 영상을 만들어내는 기술에 따라 크게 CRT, LCD, DLP 프로젝터로 나눌 수 있습니다. 프로젝터 시장 초기에는 CRT 프로젝터가 주도하였으나, 1988년 LCD 프로젝터가 등장한 이후 소형화와 경량화 및 PC와 높은 호환성으로 지속적인 성장을 통해 현재 가장 대중적인 프로젝터로 자리를 잡게 되었습니다. DLP 프로젝터는 가장 최근에 등장하였으며, 높은 내구성 및 소형화, 뚜렷한 명암비율로 시장 점유율을 확대하고 있는 상황입니다. 국내 프로젝터 산업군은 개발 및 생산 기반에 의한 제조 형태가 아닌, 수입 판매업을 중심으로 발전하였습니다.

시기별로 등장한 제품별 특성을 살펴보면 다음과 같습니다.

제품명	특 징
OHP필름	Side Projector 1970's 산업 및 교육용 디스플레이 장비로 광범위하게 사용되다가 2000년 이후 거의 사라짐
CRT Projector	1985년 미국, 유럽에서 개발/생산 됨 가장 선명한 화질을 제공해주는 장점이 있으나, 밝기가 제한적이며 설치 및 초점 보정이 어렵기 때문에 점차 사용이 줄어들고 있는 추세임
LCD Projector	1988년 일본에서 LCD 프로젝터가 등장. 소형화 경량화 PC와의 높은 호환성으로 지속적인 성장 현재 시장 점유율 65%로 가장 대중적인 프로젝터로 자리매김 국내에서는 1992년 도입되어 1995년 메탈할라이드 램프방식 프로젝터부터 활성화됨
DLP Projector	1996년 미국 TI사의 DMD가 전체 제조량의 34%이상으로 비중을 넓히고 있음 높은 내구성 및 소형화, 뚜렷한 명암비율이 특징
2000년 이후	DLP와 LCD장비 같이 판매 핸드폰에 프로젝터 기능 탑재

## (라) 글래스하우스 컨설팅

IT컨설팅은 정보시스템 분야의 다양한 지식과 기술을 바탕으로 정보시스템 구축과 관련된 방향 및 체계를 제시하고 자문하는 업무를 수행하며 IT투자성과평가, IT관리프로세스, 데이터 인프라 진단을 비롯하여 SOA기반의 컨설팅 등과 같이 보다 세분화된 IT컨설팅 서비스를 고객에게 전달하는 업무를 맡습니다. 현재 국내 IT컨설팅산업은 국내 IT서비스기업의 IT컨설팅사업본부 및 전문 컨설팅기업과 글로벌 IT컨설팅기업이 시장을 양분하고 있는 상황입니다.

## (2) 산업의 성장성

### (가) 컨택센터 서비스

2007년도 컨택센터 시장규모는 약 11조 5천억원으로 추정되며(한국컨택센터협회) 전국에 약 3000개의 컨택센터가 가동되고 있으며, 37만여명이 근무(한국콜센터산업정보연구소)하고 있는 것으로 파악되고 있습니다. 컨택센터 시장은 과거 20~30%의 고성장으로 활황을 구가하였으나, 2006년 이후 연 8%(아웃소싱타임즈, 2007)의 안정적인 성장세를 보여주었습니다. 향후 컨택센터는 일반 기업 및 공공부문에서의 지속적인 대민 서비스 향상 기조에 따라 그 시장규모가 안정적이고 지속적으로 확대될 것으로 전망하고 있습니다.

### (나) CDN 서비스

CDN서비스가 국내에 도입되기 시작한 2000년을 기점으로, 온라인게임의 대용량화와 인터넷 포털들의 고품질 서비스 경쟁에 힘입어 2001년부터 2004년까지 해마다 연평균 100%씩 급성장한 것으로 나타났습니다. 2008년은 2007년 대비 약 40% 성장한 1,442억원에 이를 것으로 추산(대우증권 리서치센터, 2008년 4월)됩니다.

CDN서비스는 국내 디지털콘텐츠 시장의 증감에 따라 그 시장규모가 변동합니다. 2007년도 국내 디지털 콘텐츠 시장은 디지털방송과 포털시장을 중심으로 2006년 대비 12.2% 성장한 10조 67억원 규모를 형성(한국소프트웨어진흥원, '07년 국내 디지털콘텐츠 시장조사)하였습니다. CDN서비스 시장은 이러한 디지털 콘텐츠 수요 증가에 힘입어 지속적인 성장세를 보여줄 것으로 예상되고 있습니다.

### (다) 영상기기 수입/판매

국내 프로젝터가 1995년 처음 출시된 이후, 기업용 프로젝터의 시장 확대 및 홈시어터 등 가정용 프로젝터에 대한 높은 관심 등으로 최근 국내 프로젝터 시장이 급격히 성장하고 있습니다. 2007년도 국내 프로젝터 시장에서는 약 8만5,000대가 판매됐으며 1,587억원정도의 시장 규모를 기록하여 전년 대비 3% 정도 감소(PMA 2007년도 4사분기 보고서)된 것으로 보고되었습니다만, 업계에서는 2006년 8만5000여대, 2007년 10만대가 판매된 것으로 추정하며, 2008년에는 약 20% 성장한 12만대의 시장규모를 전망하고 있습니다.(디지털타임즈 2008. 3. 11)

## (라) 글래스하우스 컨설팅

IT컨설팅 분야는 고부가가치 산업이면서 향후 큰 폭의 성장이 예상되는 분야이나, 국내 기업

의 세계 시장 점유율이 0.01%에 그쳐 향후 성장 가능성이 매우 큽니다. IT서비스산업협회(회장 윤석경)가 최근 발표한 '2008 IT컨설팅산업 현황 및 발전과제'에 따르면 국내 IT컨설팅 기업의 지난해 수출액은 940만 달러에 그쳐 40위권에 머무르고 있는 것으로 나타났습니다.

2008년 IT컨설팅 전세계 시장 규모는 전년 대비 7.2% 증가한 597억 달러였으며 국내 시장 규모는 전년 대비 11% 증가한 5000억 원 규모로 추정됩니다. IT컨설팅 산업의 경우 △평균 매출증가율이 17.7%로 타 산업에 비해 평균 3.5배가 높고 △부가가치 창출률은 전 산업 대비 약 10% 포인트가 높은 27.9% △전문화된 고급인력의 신규 고용창출은 평균 16.7명으로 주요 산업평균 3.85명 보다 약 4배 가량 높은 것으로 나타났다고 설명했습니다.

### (3) 경기변동의 특성

#### (가) 컨택센터 서비스

경기 호황 시, 고객에게 판매되는 상품이나 서비스가 다양해짐에 따라 고객지원 업무도 확장되게 되고, 인바운드 업무 외에도 고객에게 다양한 마케팅 방식으로 접근을 하기 때문에 아웃바운드 업무가 증가하게 됩니다. 기존 업무 외에 추가된 컨택센터 업무는 기존 컨택센터 시설이나 인원의 한계, 비용 상의 이유로 아웃소싱을 고려하게 되는 원인이 됩니다.

경기 침체 시에는 필수적인 인바운드 업무 외에 아웃바운드 업무를 축소시키거나, 컨택센터 업무를 최소화시킬 수 있기 때문에 아웃소싱이 축소될 수 있는 반면, 컨택센터 비용을 절감하거나 관련 인원을 줄이려는 기업이 증가하면서 아웃소싱을 대안으로 고려하는 경우도 있습니다.

따라서 컨택센터 서비스 시장은 경기변동에 민감하지 않으며, 안정적인 확대를 보여주고 있습니다.

#### (나) CDN 서비스

국내 CDN 서비스 시장은 2001년 상용화 이래 인터넷과 디지털콘텐츠 산업의 발전으로 트래픽 사용량이 증가 추세에 있으며, 인터넷과 디지털콘텐츠 산업의 성장에 따라 동반 성장하고 있습니다. 2005년부터 본격화 되기 시작한 인터넷 상에서의 대규모 라이브 실시간 방송 및 동영상 위주의 UCC(User Created Content) 사이트의 활성화로 인하여 인터넷 상의 자원을 수배에서 수십배까지 더 사용하게 되었습니다. 따라서 경기변동에 따른 특성보다는 디지털콘텐츠 산업의 지속적 성장에 따른 CDN사업의 동반 성장을 예상하고 있습니다.

#### (다) 영상기기 수입/판매

현재 국내 프로젝터 산업은 대부분 수입에 의존하고 있어 환율의 변동에 영향을 많이 받고 있습니다. 특히 대부분의 업체가 일본에서 수입을 하기 때문에 엔화의 환율에 영향을 많이 받는 실정입니다.

#### (라) 클래스하우스 컨설팅

IT컨설팅 시장의 경우, 경제상황, 정책 및 시장 트렌드에 영향을 많이 받습니다. 그 예로, 2007년의 경우 공공 부문에서는 ITA/EA 부문에 대한 수요가 증가했으며 제 2금융권의 차세

대시스템 프로젝트가 이슈였으며, 특히 국제 회계기준 부문에 대한 수요가 증가했습니다. 2009년은 IT시장의 투자가 축소된 경향이 있으나, 비용절감을 목적으로 IT컨설팅 수요는 꾸준히 늘고 있으며, 경기 회복이 예상되는 2010년 이후부터는 투자에 대한 검증 및 가이드, 효율성 제고 등의 목적으로 동반 성장이 예상됩니다.

#### (4) 경쟁 요소

##### (가) 컨택센터 서비스

당사를 비롯한 선두 기업들이 상당한 시장 경쟁력을 확보한 가운데 후발주자들이 시장 진입을 모색하고 있으나 콜센터 서비스업은 초기 투자비용, 안정적인 운용경험과 인력 관리 능력 등이 요구되는 등 상당한 진입장벽이 존재하고 있는 사업입니다.

경쟁요인으로는 해당 업종의 운영경험이나 유관 레퍼런스 사이트의 확보 여부가 가장 중요하나, 가격적인 측면 또한 수주의 여부를 가늠할 정도의 비중을 차지하고 있습니다.

##### (나) CDN 서비스

CDN 서비스를 표방하는 사업자들은 적지 않은 편이나 실제 서비스 시장에서 영향력을 발휘하며 경쟁하는 사업자는 적습니다.

네트워크, 시스템 등 인프라에 대한 대규모 선행 투자가 요구되는 산업의 특성상 규모의 경제 실현 여부가 강력한 경쟁 우위 요소이자 진입장벽으로 작용하고 있습니다.

또한 각기 다른 IDC 에 서버 등 인프라를 구축하고 네트워크를 확보해야 하므로 IDC와의 관계 및 협상력도 중요합니다.

당사는 경쟁력 강화를 위한 차별화 요소로 기존 CDN 서비스에 부가하여 Grid Delivery Solution 기반의 CDN 서비스 기술을 보유하고 있습니다. 이는 기존 CDN과는 달리 개인들의 PC 자원을 활용하여 P2P방식으로 콘텐츠를 빠르게 전송하는 Grid Computing 솔루션을 이용, 콘텐츠를 고품질, 저비용으로 전송할 수 있는 기술입니다.

##### (다) 영상기기 수입/판매

국내 프로젝터 시장은 산요, NEC, EPSON, 히타치 등 일본 업체가 시장을 주도하고 있으며 현재 30여개 업체가 경쟁을 벌이고 있습니다.

일본 및 대만, 미국 등 해외 업체들은 소니코리아, 한국엡손, 파나소닉코리아 등과 같이 국내에 한국지사를 설립하거나 NEC의 효성아이티엑스, 산요의 유환미디어 등 과같이 국내 업체의 판매망을 이용하여 국내 시장에서 활동 하고 있습니다.

##### (라) 글래스하우스 컨설팅

국내 IT컨설팅 시장은 대기업 SI업체가 많은 비중을 차지하고 있으며, 이 업체들은 불황에도 불구하고 앞다퉈 컨설팅 부문을 강화하고 있습니다. 부가가치가 낮은 SI사업과는 달리 컨설팅 사업은 글로벌시장 진출길이 열려있는데다 부가가치가 높기 때문입니다. 각 업체들은 글로벌 전문 IT컨설팅 서비스 업체와의 제휴를 통해 시장을 공략하고 있습니다.

효성ITX글래스하우스의 경쟁력 강화를 위한 차별요소로는 세계 시장에서 인정받은 글래스하우스의 다양한 컨설팅 경험과 벤더 독립적이며 객관적인 컨설팅 서비스를 들 수 있습니다. 또한 IT시장에서 많은 경험을 쌓은 우수한 컨설턴트들을 보유하고 있습니다.

## (5) 자원조달상의 특성

### (가) 컨택센터 서비스

컨택센터에서 가장 중요한 자원은 상담인력으로 당사는 국내 컨택센터 서비스 시장을 선도해온 회사로서 다양한 경험을 가진 우수한 컨택센터 관리 인력과 상담 인력을 풍부하게 보유하고 있습니다. 또한 2004년부터 명지대학교, 상명대학교, 성신대학교, 부천대학교 등과 '산학연계'를 통한 전문적인 관리자 선발 시행 및 전문 온라인 채용 사이트를 구축하여 안정적인 인력 수급 채널 확보로 컨택센터의 인적자원을 안정적으로 운영할 수 있습니다.

### (나) CDN 서비스

CDN 서비스를 제공하기 위한 주요 자원으로는 네트워크, 서버 등 시스템 장비, 관련 솔루션 및 연구개발 전문인력을 들 수 있습니다.

네트워크의 경우 각 사업자별로 KT, 하나로통신, KINX 등 여러 ISP들로부터 수십Gbps급의 네트워크를 사용하고 있으며 대규모 사용에 따른 Bargaining Power 및 공동상품 등 전략적 제휴 여부에 따라 이용조건 및 안정적 회선확보에 다소 차이가 있을 수 있어 경쟁력의 중요한 요소로 작용합니다.

서버 등 시스템 장비는 급격한 기술발전의 결과로 성능은 대폭 개선되고 여러 사업자간 경쟁체제로 가격 측면에서는 하향 안정 추세를 보이고 있어 자원조달이 용이한 상황입니다.

### (다) 영상기기 수입/판매

NEC제품의 경우 일본 기업인 NEC가 일본, 홍콩, 상하이 공장에서 NEC프로젝터를 제조하고 효성 JAPAN이 NEC로부터 위 지역에서 제조된 프로젝터를 수입합니다. 그리고 한국의 효성아이티엑스가 효성 JAPAN을 통하여 NEC프로젝터를 구매하는 3자 무역의 형태로 자원이 조달되고 있습니다. 이렇게 수입된 프로젝트는 직판, 입찰, 대리점 영업방식을 통해 한국 시장에서 판매 되고 있습니다.

### (라) 글래스하우스 컨설팅

IT컨설팅 부문에서 가장 중요한 자원은 컨설턴트입니다. 효성ITX글래스하우스의 컨설턴트들은 자신의 분야에서 탁월한 능력을 보여주었던 인재들로 구성되어 있으며, 각 컨설턴트들은 다양한 기술 및 이슈 영역 전반으로 자신의 전문성을 확장해 나갈 수 있습니다.

효성ITX글래스하우스의 컨설턴트는 비즈니스와 IT 모두에 대한 전략적 조언을 해줄 수 있는 능력을 갖추고 있으므로 고객의 CXO 및 리더십 팀과 함께 새로운 가치 발굴을 위한 소스를 찾아 설계하고 전략적 솔루션을 구축할 수 있습니다. 효성ITX글래스하우스는 고객에게는 측정 가능한 결과 제공 및 IT 인프라 지원을 제공하고, 컨설턴트 개개인에게는 자신의 전문성을 함양할 수 있는 기회를 제공합니다.

## (6) 관련법령 또는 정부의 규제 등

### (가) 컨택센터 서비스



컨택센터 아웃소싱 서비스와 관련된 국내법으로는 '신용정보의 이용 및 보호에 관한 법률'과 '정보통신망 이용촉진 및 정보보호 등에 관한 법률'에서 개인정보보호에 관해 규제하고 있습니다. 그리고 2002년 '방문판매 등에 관한 법률'이 개정되어 전화권유 판매법 조항이 신설됨에 따라 국내 텔레마케팅 산업도 직접적인 규제를 받게 되었습니다.

당사는 컨택센터 아웃소싱 서비스 초기부터 세일즈 중심의 아웃바운드 업무를 지양하고 인바운드를 위주로 하는 안정적인 업무 중심으로 컨택센터 아웃소싱 서비스를 운영하고 있으며, 또한 적법한 절차 및 법규 준수를 통해 신뢰받는 기업으로 성장·발전하고자 관련 법규 등 제반 규제·감독에 철저히 대비하고 있습니다.

(나) CDN 서비스

해당 산업에 대한 직접적인 규제는 없으나 서비스 대상이 되는 디지털 콘텐츠 자체에 대한 정부 등 관련기관의 규제 및 지원이 강화되고 있습니다. 개인간 불법으로 디지털 콘텐츠를 교환하거나 유통하는 것을 엄격히 규제함으로써 디지털 콘텐츠 산업을 보호, 육성하고 유료화를 통한 성장기반을 마련하는 방향으로 관련 법 규정이 정비됨에 따라 해당 산업의 성장가능성은 더욱 확대되고 있습니다.

(다) 영상기기 수입/판매

① 조달청 정책 변화

프로젝터 제품에 대한 조달청의 정책은 시기별로 다음과 같이 변화되었습니다.

년도	주요 내용
2000년	조달 품목 별도 지정, 최저가 입찰로 상위 3개 업체 지정 조달 등록
2002년	물품 공급자를 제조/공급 업체로 분리, 조달 입찰 진행
2005년	다수 공급자 물품 공급(MAS) 제도 시행 적격 업체 심사를 통한 업체 선별 후 가격 자료를 제출하여 입찰이 아닌 가격 협의로 조달 등록

② 원산지 표기 문제

대외 무역법 제 23조 및 39조, 관세법 229조~233조의 수출입 물품의 원산지 표기 의무화에 따르면 제품의 브랜드는 일본 제품, 생산공장은 중국의 형태로 생산(MADE IN CHINA) 부분 표기하게 하였습니다.

③ 프로젝터 형식인증 의무화

기존 형식인증 면제 제품이던 프로젝터의 형식인증 의무화로 인해 상품화 단계에서 1개월 추가 소요가 예상되어 판매에 지연을 가져다 줄 수 있습니다.

(라) 글래스하우스 컨설팅

IT서비스 업계는 아직 국내에선 관련 법규와 제도가 완성되지 않아 구체적인 시스템 로드맵을 제시할 순 없지만 우선 기업의 환경에 대한 프로세스 개선을 위한 컨설팅 사업과 사이트 구축을 통해 기반을 마련하는 방향으로 진행 중입니다.

## 나. 회사의 현황

### (1) 영업개황 및 사업부문의 구분

#### (가) 영업개황

##### ① 컨택센터 서비스

기업의 고용 정책 변경 및 전문적인 고객 서비스에 대한 필요성, 시스템 및 시설에 대한 직접 투자의 부담 등에 따라 컨택센터 아웃소싱이 확대되고 있으며, 2000년 하반기부터 컨택센터가 CRM을 실행할 수 있는 인프라로 변모하게 되면서, 인프라의 전문성 확보와 이에 따른 투자의 어려움으로 인해 전문 아웃소싱 업체의 시장 확대 가능성은 점차 높아져 가는 추세입니다.

당사는 1997년 무선이동통신회사인 KTF(구 한솔텔레콤)의 고객센터 아웃소싱을 시작으로 통신부문, 금융부문, 유통, 인터넷, 제조 등 전 업종에 걸친 레퍼런스 사이트를 확보하였으며, 이를 통하여 보다 적극적인 시장확대의 기반을 마련하였습니다.

##### ② CDN 서비스

당사의 CDN 서비스 시장은 크게 (i) 대용량 파일을 빠른 속도로 안정적으로 전송해 주는 다운로드 서비스 시장, (ii) 다이내믹 멀티캐스팅 엔진을 이용한 온라인 실시간 라이브 서비스 시장(스트리밍 서비스), (iii) 그래픽 이미지, 플래시 파일 등 웹 콘텐츠의 빠른 전송을 위해 캐시(Cache) 기술을 활용하는 캐싱 서비스 시장 (iv) 서버·인프라 제공과 더불어 필요 솔루션까지 제공하는 솔루션 아웃소싱 시장(코로케이션) 등으로 구분됩니다.

CDN 산업의 성장은 인터넷 산업의 발전에 따른 자연스러운 결과이며, 디지털 콘텐츠의 대용량화, 고품질화는 사용자의 멀티미디어 콘텐츠 요구 증대에 따른 사업자들의 불가피한 선택입니다.

디지털 콘텐츠 시장의 환경변화는 CDN 서비스 적용 등을 통한 품질 차별화에 집중하는 분위기로 정착될 것으로 전망됩니다. 현재는 자체적으로 시스템을 운영하고 있거나 단순한 Hosting, Co-Location 서비스를 이용하여 적당한 수준의 서비스를 제공하던 사업자들이 콘텐츠의 유료화 추세에 발맞춰 고품질 서비스 제공을 통한 이용자 만족도 제고 및 운영효율 극대화를 위해 CDN 서비스로 이전하는 경향이 더욱 가속화될 것으로 예상됩니다.

##### ③ 영상기기 수입/판매

당사는 NEC 프로젝터를 군부대, 보험사, 스크린 경마, 학교 등의 시장에 판매하고 있으며, 프로젝터의 판매와 그 시장에서 점유율은 시간이 갈수록 지속적으로 상승해 왔습니다.

프로젝터의 수요는 경기 둔화에도 불구하고 꾸준히 증가하고 있어 시장규모가 계속해서 커지고 있는 상황입니다. 군부대, 보험사를 중심으로 시뮬레이션 시장에까지 사용될 정도로 그 수요 시장의 범위는 점점 더 여러 분야로 확대되고 있습니다. 또한 곧 출시될 핸드폰에 프로젝터가 내장되는 신 상품 출시나 새로운 수요시장의 발굴, 경기의 회복으로 인한 기업의 설비투자의 증가가 이루어지면 프로젝터 시장은 더욱더 확대될 전망입니다.

##### ④ 글래스하우스 컨설팅

효성 ITX는 2008년 9월 2일 세계적인 IT 인프라 컨설팅 서비스 업체인 美 글래스하우스 테크놀로지스와 전략적 업무 제휴를 통해 효성 ITX 글래스하우스 컨설팅(GlassHouse Consulting)' 서비스 사업을 공식 런칭, 국내 고객을 위한 IT 컨설팅 서비스 사업을 본격 가동하였습니다.

미국 매사추세츠주 프래밍엄에 본사를 두고 있는 글래스하우스는 포춘지 선정 100대 기업의 42%를 비롯하여 1,500개 이상의 고객사를 확보하고 있는 글로벌 IT 인프라 컨설팅 서비스 기업으로, 스토리지 & 데이터 보호, 가상화, 데이터 센터 시장에 대한 ▲전략 계획 컨설팅, ▲인프라 트랜스포메이션, ▲인프라 안정화 및 고도화 서비스를 제공하고 있으며, 여기에는 스토리지 및 백업 진단, 재해 복구 계획, 백업 기술 선정 및 데이터 센터 마이그레이션 및 통합 등이 포함됩니다.

효성ITX 글래스하우스 컨설팅은 벤더 중립적인 객관적 기준과 검증된 글래스하우스 고유의 컨설팅 방법론(TransomSM)을 통해 데이터 인프라를 진단 및 분석하고, 이에 기반한 전략수립으로 단순 시스템 증설 및 솔루션 도입이 아닌 효율적인 IT 인프라 관리를 구현함으로써 비용 절감, 리스크 완화, 서비스 레벨 향상을 이룰 수 있도록 지원하며, 측정 가능한 ROI를 제공하여 실제적인 비용 효과를 검증해 드리는 글로벌 IT 인프라 컨설팅 업체입니다.

국내 IT 컨설팅의 경우 영업과 연관되어 객관적인 서비스를 제공하지 못하고 있는 부분이 많아 벤더 중립적인 컨설팅 서비스에 대한 필요성 및 각 기업이 보유한 IT인프라에 대한 비용 효율성을 파악하고 싶어하는 고객이 증가함에 따라, 국내 IT컨설팅 업체들은 컨설팅 사업의 강화를 위해 외국 컨설팅 업체와의 제휴를 맺는 등의 적극적인 시장 공략에 나서고 있습니다. 경기 활성화 방안으로 정부 공공부문의 신규 프로젝트 창출과 자본시장통합법과 같은 정책과 더불어 경상비 절감 등을 위한 IT아웃소싱이 활발히 이루어 질 것이며, 이와 관련한 IT컨설팅도 증가할 것으로 예상됩니다.

(나) 공시대상 사업부문의 구분

산업분류코드	산업분류명	산업의 내용	당사 사업 부문
M75942	텔레마케팅 서비스업	타인을 위하여 전화를 송수신하는 산업활동으로서 전화로 고객의 제품 및 서비스 홍보, 주문접수, 정보제공, 기금출연의 권유를 수행하거나, 전화로 고객에게 메시지 전달 및 음성사서함 서비스를 제공하는 산업활동을 말한다.	컨택센터 서비스
M72209	기타 소프트웨어 자문, 개발 및 공급업	기타 소프트웨어 자문, 개발 및 공급활동이 포함됨. <예 시> ·응용소프트웨어제작, 주문형 ·웹 디자인(프로그래밍 수반) ·데이터베이스 설계, 주문형 ·유틸리티 소프트웨어 제작, 범용성 ·시스템 및 운영소프트웨어 제작, 범용성 ·컴퓨터소프트웨어 지원, 주문형	CDN 서비스 GH컨설팅 서비스

		·컴퓨터소프트웨어 분석·설계, 주문형 ·컴퓨터소프트웨어 설치서비스	
G51990	그외 기타 도매업	그외 달리 분류되지 않은 특정상품을 전문적으로 도매하는 산업활동을 말한다.	영상기기(프로젝터) 수입 및 판매

(2) 시장점유율 등

① 컨택센터 서비스

당사가 사업을 영위하는 컨택센터 서비스 시장에서 상장회사는 애플씨 1개사이므로 동종업계 타 업체들에 대한 시장점유율을 산정하는데 한계가 있습니다.

동종분야 주요업체와 비교를 통해 당사의 시장에서의 위치를 살펴보면 다음과 같습니다.

<주요 컨택센터 아웃소싱 업체 현황>

(단위:억원)

업체명	효성 아이티엑스	한국인포 데이터	한국인포 서비스	애플씨	CIC코리아	유베이스
주매출처	KT, KTF	KT(114), SkyLife	KT(114),	KT, KTF	데이콤, 파워콤	한국전력
설립일	'97.06	'01.06	'01.06	'91.07	'01.05	'99.01
매출액 (2008년)	1,299	2,126	1,460	1,170	-	618
매출액 (2007년)	1,092	1,938	1,430	974	740	593

출처 : 각 회사별 감사보고서 및 사업보고서자료 참조

주) 상기 매출액은 각사별 전체 매출액이며, 타 업체에 대한 사업부문별 매출액을 산정하는데 한계가 있습니다.

② CDN 서비스

국내 CDN 시장은 하위업체들이 시장점유율 향상을 위해 가격 경쟁에 나서고 기존 서버호스팅 업체들이 기존 고객기반을 통해 CDN 시장에 새롭게 진출을 할 것으로 예상되며, 국내 CDN 시장 점유율은 씨디네트웍스가 50%를 확보하고 있으며 뒤를 이어 GS네오텍이 21%, 당사가 6%의 시장 점유율을 확보하고 있습니다.

회사명	씨디네트웍스	GS Neotek	효성 ITX
시장점유율	50%	21%	6%

출처 : 대우증권 리서치센터 (2008.04.18)

### ③ 영상기기 수입/판매

당사는 프로젝터 시장 성장성과 NEC의 인지도에 주목하여 장기적인 관점에서 영상사업팀을 설립하고 프로젝터 사업을 시작하였습니다.

업계의 단가경쟁 심화로 인하여 2007년 9월 30일 현재 NEC프로젝터는 한국 시장에서 9.2%의 시장점유율을 기록하였습니다.

<프로젝터 주요 공급업체의 시장점유 현황>

(단위 :%)

제조회사	2004년	2005년	2006년	2007년 (3분기누적)
Sanyo	9.9%	11.2%	13.2%	13.1%
Epson	12.4%	10.1%	11.9%	12.8%
Mitsubishi	6.0%	7.3%	8.6%	10.4%
BenQ	2.0%	4.1%	8.4%	10.2%
NEC	12.6%	8.6%	13.7%	9.2%

출처 : DTC, 'Projectors Market Insight-Korea volume, 2007년 9월말 기준'

주) 시장점유율은 각 회사별 연말 누적기준 volume을 모든회사의 total volume으로 나누어서 산정하였으며 2007년 9월말 기준으로 시장비중이 높은 회사별로 정렬됨.

### ④ 글래스하우스 컨설팅

국내 IT컨설팅 시장은 전체 IT서비스 시장과 마찬가지로 Top10내의 상위 업체들과 하위 업체들의 성장이 상반되는 양상이며, 상위 5위권내 업체들의 활발한 성장이 IT컨설팅 서비스 시장 성장을 견인하고 있습니다. IT컨설팅 중에서도 데이터인프라 관련 컨설팅은 글로벌 하드웨어 공급업체인 IBM, HP, EMC 등에 의해 진행되고 있으나, 이제 시장이 형성되는 단계로 시장점유율의 의미가 아직 크다고 볼 수 없는 단계입니다.

### (3) 시장의 특성

#### ① 컨택센터 서비스

당사가 영위하고 있는 주요 시장은 다음과 같습니다.

첫째, 통신부문입니다. 통신부문은 컨택센터 아웃소싱이 가장 활발하게 이루어지고 있는 업종으로 대부분의 통신회사가 아웃소싱을 통해 컨택센터를 운영하고 있으며, 현재 당사는 통신부문 약 1,500여명의 상담원 및 관리자를 운영하고 있습니다.

둘째, 금융부문은 은행의 일부 업무, 카드사, 보험사의 TM부문 등을 중심으로 아웃소싱이 이루어지고 있으며, 은행 업종은 국내 법규상의 제한으로 아직 아웃소싱이 전업무로 확대되고 있지 않으나, 지속적인 개선 활동 등을 통해 지속적으로 업무별 가능 부문이 확대되고 있는 추세입니다.

셋째, 유통/물류 분야로 현재 롯데백화점, 신세계백화점, 롯데닷컴, 대한통운의 고객센터를 아웃소싱으로 수주 운영하고 있습니다.

넷째, 공공부문입니다. 최근 정부기관, 지방자치단체, 공기업 등의 공공기관은 대민 서비스 업무의 중요성이 점차 증대되고 있음에 따라 공공부문 고객센터 도입이 활발해지고 있습니다.

## ② CDN 서비스

인터넷 상 서비스의 내용이 점점 더 고도화 되는 추세입니다. 과거 단순 텍스트의 정보가 사진이나 플래시 등 다양한 표현이 가능한 포맷으로 멀티미디어화되어 그간 시장에서 필요로 해왔던 네트워크 자원의 규모보다 수배에서 수십배의 자원을 사용하여야 할 상황입니다. 또한 케이블TV와 위성방송을 중심으로 한 뉴미디어 분야, 디지털위성방송, 지상파 DMB, 위성 DMB, IPTV 등 최근 몇 년간 새롭게 등장했거나, 앞으로 등장할 신규미디어 등이 끊임없이 예고되고 있습니다.

2006년 10만명 이상의 글로벌 스포츠 라이브 중계가 인터넷상으로 중계되면서 촉발된 라이브 방송서비스의 확대를 통해, 공중파 방송 외의 제 2 방송사업자로서 케이블 방송사업자를 위협하는 인터넷방송사의 위치를 선점하기 위해 몇 개 업체가 시장에서 치열한 경쟁을 하고 있고 과거의 영업 형태와는 달리 공중파 홍보를 통해서까지 소비자에게 접근하고 있는 상황 이어서 이를 바탕으로 한 CDN 서비스 시장은 폭발적인 확장이 예상됩니다.

## ③ 영상기기 수입/판매

과거 프로젝터 시장 수요는 일반회사나 군부대, 보험회사, 학교 등에 한정되었으나, 최근 일반 가정용까지 수요가 늘어나는 추세에 있습니다.

국내 프로젝터 산업은 LCD, PDP TV 등에 비해 대화면, 가격 경쟁력 등 많은 강점을 가지고 있으며 현재 산업용 프로젝터 시장은 포화상태이나, 가정용 프로젝터 시장은 풍부한 잠재력을 가지고 있는 것으로 판단됩니다

올해에는 저가프로젝터를 앞세운 대만업체들의 약진과 기존업체들의 단가경쟁 및 엔화의 급등에 따른 수입원가 증가로 기존 제품 판매에 어려움을 겪을 것으로 예상되나, 디지털시네마, 3D모니터, Large Venue 등의 고부가가치 제품군의 라인업 편입을 통하여 수익성 개선을 기대하고 있습니다.

## ④ 글래스하우스 컨설팅

최근 미국발 경기 악화로 IT 프로젝트들이 취소되거나 무한지연으로 시장이 상당히 위축되어 있으며, 이로 인해 비용 절감과 효율적인 운영방안에 대한 요구가 최대의 이슈로 떠오르고 있습니다. 또한 시장은 하드웨어의 급격한 가격하락으로 솔루션 및 서비스 산업 위주로

재편되고 있으며, 공급업체에 종속되지 않은 기관/업체로부터 컨설팅 받기를 원하는 분위기가 조성되고 있는 상황입니다.

저희 효성ITX 글래스하우스가 제공하는 컨설팅 서비스의 가치가 바로 기존 투자되어 있는 인프라의 비용을 철저히 분석하고 객관적이고 독립적인 전략제시를 통해 비용은 절감하고 사용자 만족도는 증대시켜드리는 비즈니스 중심의 효율적인 데이터 인프라 구축을 실현해 드리는 것이기에, 오늘날 IT 관리자들의 당면과제 해결방안을 제시함으로써 향후 관련 시장을 형성하고 선도해나갈 것으로 예상하고 있습니다.

(4) 신규사업 등의 내용 및 전망  
2008년 12월 31일 현재 해당사항이 없습니다.

(5) 조직도

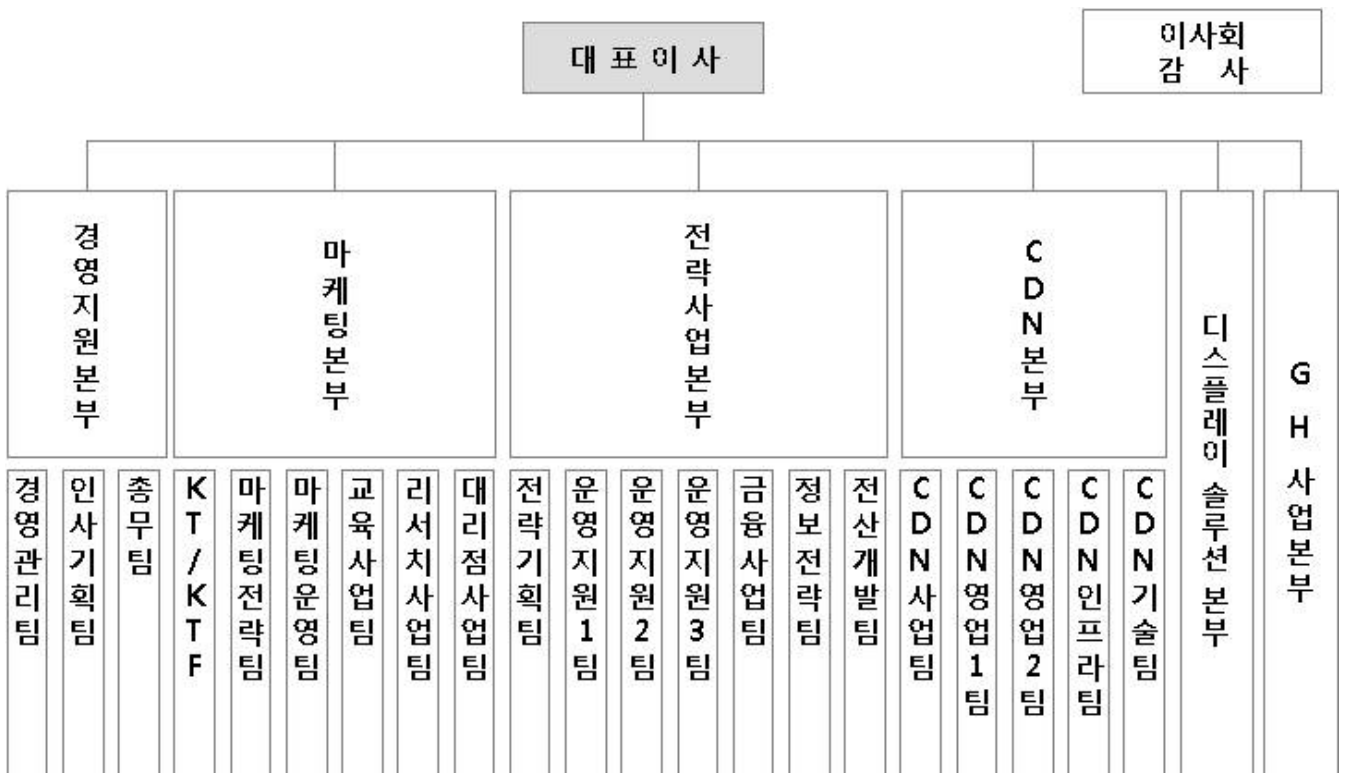

## 다. 자회사의 사업현황

- 당사는 2008년 12월 31일 현재 독점규제 및 공정거래에관한법률 제2조 및 금융지주회사법 제2조의 규정에 의한 자회사가 없습니다.

## 2. 주요 제품 및 원재료 등

### 가. 주요 제품 등의 현황

[ 2008년 12월 31일 현재 ]

(단위 : 백만원, %)

사업부문	매출유형	품 목	구체적용도	주요상표등	매출액(비율)
컨택센터 서비스	용역	컨택센터 서비스	주1)	-	96,248(74.07)
CDN 서비스	기타	CDN 서비스	주2)	-	9,378(7.22)
영상기기 수입/판매	상품	영상기기 수입/판매	주3)	NEC	19,110(14.71)
휴대폰 대리점	상품	휴대폰 대리점	주4)	-	4,384(3.37)
글래스하우스컨설팅	기타	IT 컨설팅	주5)	GH	825(0.63)
합 계					129,945(100)

주1) 컨택센터 서비스 : 컨택센터 아웃소싱 서비스는 전문 컨택센터 아웃소싱 회사에 컨택센터의 전반적인 또는 부분적인 운영 및 관리를 맡기는 것을 의미합니다. 이러한 전문 컨택센터 아웃소싱 회사들은 고객 서비스, 세일즈, 광고, 지원, 고객 유지와 같은 고객관리 서비스 지향적인 컨택센터를 구축·운영하고, 상담원을 확보하며 전문적인 관리를 책임지게 됩니다.

주2) CDN 서비스 : CDN 서비스란 인터넷상에서 동일한 데이터를 가진 많은 서버가 여러 IDC 또는 ISP에 분산, 설치되어 있어 접속을 요청한 상용자와 가장 근접한 곳에 있는 서버가 응답하도록 함으로써 콘텐츠 이용속도를 개선시킨 서비스입니다.

이 서비스는 사이트에 접속한 유저가 어떤 인터넷 서비스를 이용하는지에 관계없이 같은 네트워크에서 접속하는 것처럼 빠르고 안정적으로 접속할 수 있도록 하는 것이 목적입니다.

주3) 영상기기 수입/판매 : NEC의 프로젝터(Projector)를 수입/판매하는 사업으로, 프로젝터는 PC, TV, VCR, DVD 등 각종 영상 기기들의 신호를 입력 받아 렌즈를 통해 전면에서 별도로 설치된 스크린 상에 확대된 영상을 표현해 주는 장비입니다. 기업체에서 PC 등에 연결해 프리젠테이션용으로 많이 사용하는 사무기기입니다.

주4) 휴대폰 대리점 : KTF의 위탁대리점사업으로 2004년부터 시작함. 휴대폰 단말기에 대한 판매대리점사업으로 KTF의 가입자 유치를 통한 상호 협력적인 관계를 유지하고 있으며, 중간판매자를 통해 소비자에게 판매는 방식으로 가입자를 모집하여 가입수수료 및 유지수수료를 받고 있습니다.

주5) 글래스하우스 컨설팅 : IT컨설팅업무로 다음과 같은 서비스를 제공합니다.

- 컨설팅 서비스 (Consulting Services) : 실질적인 로드맵, 레퍼런스 아키텍처, 모범사례를



활용한 비용 감소와 리스크 완화, 서비스 레벨 향상을 성취하기 위한 전략적인 계획 수립 및 설계 서비스를 제공합니다.

- 통합 서비스 (Integration Services) : 철저히 계획된 로드맵과 레퍼런스 아키텍처를 기반으로 한 기술 및 프로세스 통합. 이러한 서비스들은 가상화 및 통합에 대한 지원을 포함하고 있습니다.

- 운영 관리 대행 서비스 (Managed Services) : 모니터링 및 리포팅 서비스 등을 통해 스토리지, 백업, 서버 및 데이터베이스 환경에 대한 전반적인 가시성 향상 지원. 글래스하우스의 분야별 전문가가 일상적인 작업을 관리해주므로 고객 내부 인력은 보다 전략적인 업무에 매진할 수 있습니다.

## 나. 주요 제품 등의 가격변동추이

(단위 : 천원)

품 목	제 12 기 (2008년)	제 11 기 (2007년)	제 10 기 (2006년)
컨택센터 서비스 주1)	1,900	1,900	1,940
CDN 서비스 주2)	1,500	1,500	1,500
영상기기 수입/판매 주3)	1,330	1,338	1,468

주1) 컨택센터 서비스 : 컨택센터 아웃소싱은 실시 주체에 따라 고객이 컨택센터에 문의하는 인바운드(In-bound) 업무와 컨택센터에서 고객에게 안내문의하는 아웃바운드(Out-bound) 업무로 구분됩니다. 실시장소에 따라 고객사의 시설에서 컨택센터를 운영하는 'On-site 아웃소싱'과 아웃소싱 업체의 시설을 활용하는 'Full 아웃소싱'으로 구분되며, 컨택센터 ASP 는 전문 업체가 구축해 놓은 컨택센터의 모든 제반 환경의 일체 또는 일부를 임대해 사용하는 서비스입니다.

주2) CDN 서비스 : 당사 주요 제품인 CDN 서비스의 가격 체계는 고객별 CDN 서비스 사용량(네트워크 용량, 스토리지 용량 등)에 따라 매월 과금되는 종량제 방식이며 계약기간, 사용량 증가에 따른 할인 등에 따라 가격이 상이합니다. 통상의 경우 1년 또는 2년 이상의 장기계약에 의해 서비스가 제공되며 상기 가격은 당사 제품의 일반적인 가격변동추이를 나타내기 위하여 100Mbps의 네트워크 사용을 전제로 네트워크 월 이용요금만을 표시한 것입니다.

주3) 영상기기 수입/판매 : NEC의 프로젝터(Projector)를 수입·판매하는 사업이며, 기업체/관공서 /가정 등 사용 용도에 따라 가격의 차이가 있으며, 업계의 경쟁심화로 인하여 단가가 하락하였습니다.

## 다. 주요 원재료 등의 현황

당사는 상품 매입 및 판매를 하여 원재료가 발생하지 않습니다.

## 라. 주요 원재료 등의 가격변동추이

당사는 상품 매입 및 판매를 하여 원재료가 발생하지 않습니다.

### 3. 생산 및 설비에 관한 사항

#### 가. 생산능력 및 생산능력의 산출근거

##### (1) 생산능력

(단위 : 석)

사업부문	품 목	사업소	제 12 기 (2008년)	제 11 기 (2007년)	제 10 기 (2006년)
컨택센터 서비스	컨택센터 서비스	당산센터	748	761	707
		대구센터	500	530	-
		신도림센터	291	312	-
합 계			1,539	1,603	707

주) 좌석수는 연도별 평균값임 (대구센터 및 신도림센터는 구축 완료일 이후 평균값으로 산정하였음)

##### (2) 생산능력의 산출근거

###### (가) 산출방법 등

###### ① 산출기준

컨택센터 서비스를 위해 기보유 중인 좌석 및 구축 완료 좌석을 기준으로 작성합니다.

###### ② 산출방법

컨택센터 서비스를 위해 기보유 중인 좌석은 연도별 평균 좌석수를 산출하였으며, 당반기내 구축 완료된 좌석은 구축완료일 이후 평균 좌석수를 산출하였습니다.

###### (나) 평균가동시간

컨택센터의 평균 가동시간은 상담원이 근무하는 시간을 기준으로 하며, 1일 8시간입니다.

#### 나. 생산실적 및 가동률

##### (1) 생산실적

(단위 : 석)

사업부문	품 목	사업소	제 12 기	제 11 기 (2007년)	제 10 기 (2006년)

컨택센터 서비스	컨택센터 서비스	당산센터	667	710	707
		대구센터	301	390	-
		신도림센터	183	250	-
합계			1,151	1,350	707

주) 생산실적의 좌석수는 연도별 평균값임 (대구센터 및 신도림센터는 구축 완료일 이후 운영 좌석의 평균값으로 산정하였음)

(2) 당해 사업연도의 가동률

(단위 : 시간, %)

사업소(사업부문)	연간가동가능시간	연간실제가동시간	평균가동률
당산센터	1,579,776	1,407,824	89.1
대구센터	1,056,000	635,536	60.1
신도림센터	614,592	386,496	62.8

주1) 가동시간 : 좌석수 x 일일 8시간 x 월 22일 x 개월수

다. 생산설비의 현황 등

(1) 생산설비의 현황

[자산항목 : 기계장치]

(단위 : 백만원)

사업소	소유 형태	소재지	구분	기초 장부가액	분기증감		분기상각	기말 장부가액	비고
					증가	감소			
당산센터	임차	서울	컨택센터	656	7	-	237	426	-
	임차		영상사업	2	-	-	1	1	-
	소계			658	7	-	238	427	-
분당사무소	임차	경기	CDN 서비스	4,909	1,894	-	1,161	5,642	-
대구센터	임차	대구	컨택센터	2,835	-	-	531	2,304	-
신도림센터	임차	서울	컨택센터	931	658	-	270	1,319	-

합 계	9,333	2,559	-	2,200	9,692	-
-----	-------	-------	---	-------	-------	---

[자산항목 : 공기구비품]

(단위 : 백만원)

사업소	소유 형태	소재지	구분	기초 장부가액	분기증감		분기상각	기말 장부가액	비고
					증가	감소			
당산 센터	임차	서울	컨택 센터	1,096	79	-	412	763	-
	임차		영상 사업	20	10	-	7	23	-
	소 계			1,116	89	-	419	786	-
분당 사무소	임차	경기	CDN 서비스	227	83	-	70	240	-
대구 센터	임차	대구	컨택 센터	807	-	-	186	621	-
신도림 센터	임차	서울	컨택 센터	403	310	-	147	566	-
합 계				2,553	482	-	822	2,213	-

(2) 설비의 신설·매입 계획 등

(가) 진행중인 투자

당사는 2008년 12월 31일 현재 이사회 결의 등으로 설비의 신설·매입 진행중인 투자 계획이 없습니다.

(나) 향후 투자계획

당사는 2008년 12월 31일 현재 이사회 결의 등으로 설비의 신설·매입 계획이 없습니다.

## 4. 매출에 관한 사항

### 가. 매출실적

(단위 : 백만원)

사업 부문	매출 유형	품 목		제 12 기 (2008년)	제 11 기 (2007년)	제 10 기 (2006년)
컨택 센터	용역 매출	컨택 센터	수 출	-	-	-

서비스		서비스	내 수	96,248	78,943	84,527
			합 계	96,248	78,943	84,527
CDN 서비스	기타 매출	CDN 서비스	수 출	-	-	-
			내 수	9,378	6,581	2,358
			합 계	9,378	6,581	2,358
영상기기 수입/판매	상품 매출	영상기기 수입/판매	수 출	-	-	-
			내 수	19,110	17,625	21,017
			합 계	19,110	17,625	21,017
휴대폰 대리점	상품 매출	휴대폰 대리점	수 출	-	-	-
			내 수	4,384	5,999	8,851
			합 계	4,384	5,999	8,851
클래스하우스컨설팅	기타 매출	IT 컨설팅	수 출	-	-	-
			내 수	825	-	-
			합 계	825	-	-
합 계			수 출	-	-	-
			내 수	129,945	109,148	116,753
			합 계	129,945	109,148	116,753

## 나. 판매경로 및 판매방법 등

### (1) 판매조직

#### (가) 컨택센터 판매조직

구 분	인 원	주 요 업 무
마케팅본부	36명	KT, KTF 관련 영업 및 통신부문 담당
전략사업본부	35명	씨티은행, AIG 관련 영업 및 금융부문 담당

주) 영업과 직접 관련된 인원 현황 및 주요업무 내용임

#### (나) CDN 서비스 판매조직

구 분	인 원	주 요 업 무
영업팀	11명	CDN 서비스 관련 영업 담당
개발팀	16명	CDN 서비스 System Management 및 유지관리

(다) 영상기기 수입/판매조직

구분	인원	주요업무
민수영업	3명	프로젝터 대리점 판매 및 관리 담당
조달영업	2명	프로젝터 조달등록 및 조달판매 담당
영업관리	2명	상품 수불 및 입출고 관리
A/S	6명	프로젝터 A/S 및 A/S매출 관리

(라) 글래스하우스 컨설팅 판매조직

구분	인원	주요업무
컨설턴트	15명	데이터인프라 컨설팅 서비스 딜리버리 담당
영업	4명	데이터인프라 컨설팅 관련 직접 영업 및 고객개발 담당
마케팅	1명	컨설팅 서비스 홍보 및 시장개발 담당

(2) 판매경로

(가) 컨택센터 서비스

컨택센터 운영 및 ASP 판매경로는 직접판매를 이용하고 있습니다.

직접판매란 컨택센터 운영과 ASP에 대해 당사와 고객사가 직접 계약을 체결하는 형태입니다.

품목	구분	판매경로	비중(%)
컨택센터 서비스	국내	직접판매	100%
		간접판매	0%

(나) CDN 서비스

품목	구분	판매경로	비중(%)
다운로드	국내	직접판매	100%
		간접판매	0%
스트리밍	국내	직접판매	97%
		간접판매	3%
캐시	국내	직접판매	100%
		간접판매	0%

(다) 영상기기 수입/판매

NEC 제품이 효성재팬을 통해서 수입한 후 각 대리점들이 필요한 수량을 받주하면 거기에 대응하여 물건을 판매하는 방식이 약 90%에 이르고 있습니다. 또한 각종 입찰에 대응하거나 효성아이티엑스에서 직접 판매하는 방식으로 판매가 이루어 지고 있습니다.

품목	구분	판매경로	비중(%)
영상기기 수입/판매	국내	직접판매	10%
		간접판매	90%

(라) 글래스하우스 컨설팅

품목	구분	판매경로	비중(%)
데이터인프라 컨설팅	국내	직접판매	100%

(3) 판매방법 및 조건

(가) 컨택센터 서비스

컨택센터 운영 및 ASP판매는 고객사와 계약된 용역 및 서비스를 제공하고 이때 발생하는 직·간접 인건비, 일반관리비 등 제비용은 당사가 부담하고 있습니다. 용역 및 서비스 제공의 대가는 매월 정산하고 익월 내에 대금을 회수하고 있습니다.

(나) CDN 서비스

당사는 서비스를 제공한 대가로 서비스별 요금체계에 따라 매월 현금으로 서비스 이용 대가를 받고 있습니다. 서비스를 제공한 시점을 기준으로 매출을 인식하며 직접판매의 경우 서비스 제공 익월 25일까지 대금을 회수하고 간접판매의 경우 서비스 제공 익월 말일까지 대금을 회수합니다.

(다) 영상기기 수입/판매

대리점 판매는 민수대리점(5개, 기업 및 가정용 판매 전문대리점)과 조달대리점(12개, 조달청 납품용 판매 전문대리점)에 상품을 판매하고 상품을 구매한 대리점들이 소비자들에게 판매하는 방식입니다.

직판 판매방식은 대리점 판매 거래선 외 다른 거래선을 발굴하여 효성아이티엑스가 직접 판매하는 판매 방식입니다.

(라) 글래스하우스 컨설팅

글래스하우스 컨설팅은 직접판매방식을 통하여 컨설팅 서비스를 판매합니다. 고객사와 계약된 SOW (States of Work : 업무계획서) 에 상호 합의된 업무범위를 대상으로 컨설팅을 제공하고, 관련 산출물을 제공한 후, 대금을 수금하는 형태입니다.

(4) 판매전략  
(가) 컨택센터 서비스

① 기존 고객사에 대한 지속적 영업 관리

컨택센터 아웃소싱 서비스의 계약 특성상 1년 ~ 3년의 계약 체결을 기준으로 하고 있으며, 이후 업무 성과 및 고객사와의 원만한 관계 유지 등을 통해 재계약을 유지하는 것이 일반적입니다. 이에 따라 기존 컨택센터 아웃소싱 서비스를 유지하기 위하여 지속적인 업무 성과의 발전 및 유지, 고객사에 대한 지속적 영업 관리를 통해 장기간 재계약을 진행하고 있습니다.

특히 당사 컨택센터 서비스 부문 중 매출 비중을 크게 차지하는 KT, KTF는 별도 전담 부서를 통해 지속적인 업무 혁신 및 성과 향상 등을 통해 동 고객사의 컨택센터를 복수로 운영중인 타 업체 대비 우수한 평가 및 차별화 전략 등을 통해 장기간 재계약을 유지하고 있습니다.

② 지속적인 컨택센터 관련 시장 조사를 통한 Target Client 영업

컨택센터는 통신, 금융, 공공기관, 제조, 유통, 물류 등 고객을 상대하는 모든 업종에서 도입하고 있는 서비스이며, 이에 따른 지속적인 업종별 시장조사를 통한 가망 고객사에 대한 정보 수집 및 Target Client를 선별하며, 이후 지속적인 관계 유지 및 영업 등을 통해 당사의 컨택센터 서비스 부문의 신규 매출 확대가 되도록 영업을 진행하고 있습니다. 또한 프로젝트 수주 전 운영 관련 컨설팅(운영 개선 컨설팅) 등의 pre-sales 활동 확대 등을 통해 동종업체 대비 차별화된 영업 전략을 전개하고 있습니다.

③ 컨택센터 서비스 관련 기관과의 지속적 협력관계 유지

국내 컨택센터 서비스 관련 기관인 한국컨택센터협회, 아웃소싱협회, 한국콜센터산업정보연구소 등과 지속적 관계 형성을 통해 컨택센터를 도입 또는 도입 예정인 가망 고객에 대한 정보 전달, 당사의 홍보 및 영업 가망 고객사 연결 등을 진행하고 있으며, 각 기관을 통한 추가적인 영업 네트워크를 형성하고 있습니다.

④ 당사 내 사업 부문과의 공동 영업 추진

당사 내 컨택센터 서비스 담당 영업 부서에서는 공동 영업 추진이 가능한 관련 부서(CDN사업팀, 교육사업팀)와의 정기적인 영업 미팅을 통해 상호 영업 가능 고객에 대한 정보 교류 및 공통된 Target Client에 대하여 공동 영업 추진을 통해 각 부서의 영업 시너지를 창출하고 있습니다.

⑤ 홍보 확대

2006년 12월 당사의 사명 변경(텔레서비스주식회사에서 효성아이티엑스 주식회사)에 따라 2007년에는 사명변경에 대한 인지도 확대를 위해 다양한 미디어 매체에 홍보를 강화하며, 대기업 계열사로서의 신뢰도 및 인지도 확대뿐만 아니라, 컨택센터 서비스 부문의 전문회사로서의 인지도 확대를 통해 영업 확대에 상당한 도움이 될 것으로 기대합니다.

⑥ SI업체와의 제휴 확대



컨택센터 구축 관련 국내 Major SI업체(LG CNS 등)와의 제휴를 통해 컨택센터 신규도입 Client에 대하여 컨소시엄을 통해 프로젝트 참여토록 할 예상이며, 이를 통한 당사의 영업 채널 확대를 도모할 예정입니다.

#### (나) CDN 서비스

당사의 주 고객은 인터넷 기업군과 e-Business 사업자들로서 업종별로 구분해 보면 인터넷 포털(파란, 야후 등), 온라인 교육업체(스카이에듀, 케이스 등), 언론사(조인스닷컴 등), 온라인 게임업체(한빛소프트 등), 온라인 UCC사이트(다모임 등) 등에 이르기까지 다양합니다. 따라서 당사의 매출은 고객사들이 영위하고 있는 디지털콘텐츠 산업의 성장과 밀접하게 연관되어 있습니다. 이에 당사는 고객에게 단순히 서비스를 제공하는 관계를 지양하고 사업파트너로서 함께 성장할 수 있도록 끊임없는 기술개발과 관련 솔루션의 통합 제공을 통해 고객사와 함께 Win-Win할 수 있도록 부가가치를 창출하는데 주력하고 있습니다.

이러한 노력의 일환으로 CDN 서비스를 통해 구축된 신뢰관계를 기반으로 당사의 수년간 축적된 경험과 Know-How를 활용하여 IT 인프라 아웃소싱 분야로 서비스 영역을 확대해 나가고 있습니다. 즉, 현재 고객사에서 자체 보유, 운영 중인 IT 시스템 전반에 대한 컨설팅을 수행하여 시스템 구축, 운영 분야를 당사에서 아웃소싱 함으로써 고객사의 수익을 극대화할 수 있는 인프라구조를 제공함으로써 영업 활동을 강화하고 있습니다.

#### (다) 영상기기 수입/판매

NEC브랜드 인지도를 강화하기 위해 다양한 방식의 홍보 활동을 지속적으로 추진하고 있으며 NEC와의 꾸준한 가격협상을 통하여 한국시장 내 저가품에 대응하고 있습니다. 이외에 현재 높은 비중을 차지하고 있는 대리점 판매방식은 그대로 유지하고 직판 판매 채널 강화를 통하여 수익구조의 다각화 및 시장확대를 추구하고 있습니다.

#### (라) 클래스하우스 컨설팅

##### ① 비즈니스 중심의 SPM(서비스 제공 모델) 정착

기술중심의 IT가 아닌 비즈니스 중심의 SPM(서비스 제공 모델)을 정착시키고, 주요 서비스 분야의 고객을 확보함으로써 컨설팅 서비스의 가치를 검증하는 방향으로 사업을 전개하는 부분에 초점이 맞추어져 있습니다.

##### ② 주요 타겟 고객을 대상으로 집중 공략

다기종 환경 하에서 대용량 스토리지·백업 인프라를 운영중인 기업이 주요 타겟 고객이며, 산업군은 크게 4가지로 ▶금융부문: 백업 및 복구, 센터 이전 등 전략 계획 ▶공공부문: 스토리지 자원 활용 및 운영 프로세스 효율화 ▶제조부문: 센터 이전 및 통합, DR(disaster recovery) 등 전략, 인프라구축 및 효율적 관리 ▶유통, 통신, 미디어 부문: DR(disaster recovery)등의 전략 수립 및 인프라 구축이라는 각 부문별 서비스 전략을 통해 고객만족을 최우선으로 할 예정입니다.

##### ③ SI 및 파트너 협업을 통한 영업 확대

또한 ITSM, ITIL 기반의 SM/ITO서비스를 제공하는 SI업체와 협업 및 국내 컨설팅 회사와의 공동사업모델 개발, 파트너, 벤더들과의 협력 체계를 구축하고, 공동 마케팅을 통한 브랜드 이미지 극대화를 목표로 하고 있습니다.

## 5. 수주상황

### (1) 컨택센터 서비스

당사의 컨택센터 서비스의 계약기간은 1~2년으로, 다양한 단가 또는 총액계약으로 체결되고 있습니다. 인당 또는 좌석당 단가 계약(운영인원수 또는 운영좌석수의 미확정으로 총 계약금액이 확정되지 않음) 및 건당(유치건수 등의 미확정으로 총 계약금액이 확정되지 않음)이 상당 부분을 차지하므로, 당해년도 수주금액 구분에 어려움이 있습니다. 다만 컨택센터 수주 대부분이 신규계약 또는 자동연장계약을 통한 수주 건으로 판단할 수 있으므로, 2008년도 12월 31일 기준 매출액으로 같음할 수 있습니다.

### (2) CDN 서비스

당사의 CDN 서비스의 계약기간은 1~3년으로, 종량제 기준 계약으로 체결되고 있습니다. 따라서 수주시 총 계약금액을 확정할 수 없습니다.

다만 CDN 수주 대부분이신규계약 또는 자동연장계약을 통한 수주 건으로 판단할 수 있으므로, 2008년 12월 31일 기준 매출액으로 같음할 수 있습니다.

### (3) 영상기기 수입/판매

당사의 영상기기 수입/판매는 주요 공급처인 NEC와의 공급계약을 통하여 수입된 영상기기를 대리점 계약이 체결된 채널에 판매하는 유통구조를 가지고 있습니다. 따라서, 대부분의 실적은 사전 계약에 따른 계약총액을 확정할 수 없습니다, 다만 2008년 12월 31일 기준 매출액을 기존 대리점 계약에 따른 판매액과 직접판매액의 합으로 같음할 수 있습니다.

### (라) 글래스하우스 컨설팅

2008년 9월 사업 시작 이래 금융, 공공, 제조 분야에 걸쳐 6개의 대형 컨설팅을 성공적으로 수행하였으며, 기타 다수의 프로젝트를 수행하였습니다. 이는 2008년도 12월 31일 기준 매출액으로 같음할 수 있습니다.

## 6. 파생상품 등에 관한 사항

당사는 2008년 12월 31일 현재 파생상품계약을 체결한 사실이 없습니다.

가. 파생상품계약 체결 현황

나. 리스크 관리에 관한 사항

## 7. 경영상의 주요계약 등

- 임대차 계약

(단위 : 천원)

거래처명	계약기간	보증금	임차료/월	주요내용

도이치투자신타운용주식회사	'08.04.01~'11.09.30	1,536,582	128,125	본사/서울시 영등포구 양평동 4가 2번지 이레빌딩 지하 1층 및 지상 1,2,3,4,10,11,12,18층 - 임차
(주)인포바다	'08.04.01~'11.09.30	13,414	1,193	서울시 영등포구 양평동 4가 2번지 이레빌딩 2층 - 전대

## 8. 연구개발활동

### 가. 연구개발활동의 개요

#### (1) 연구개발 담당조직

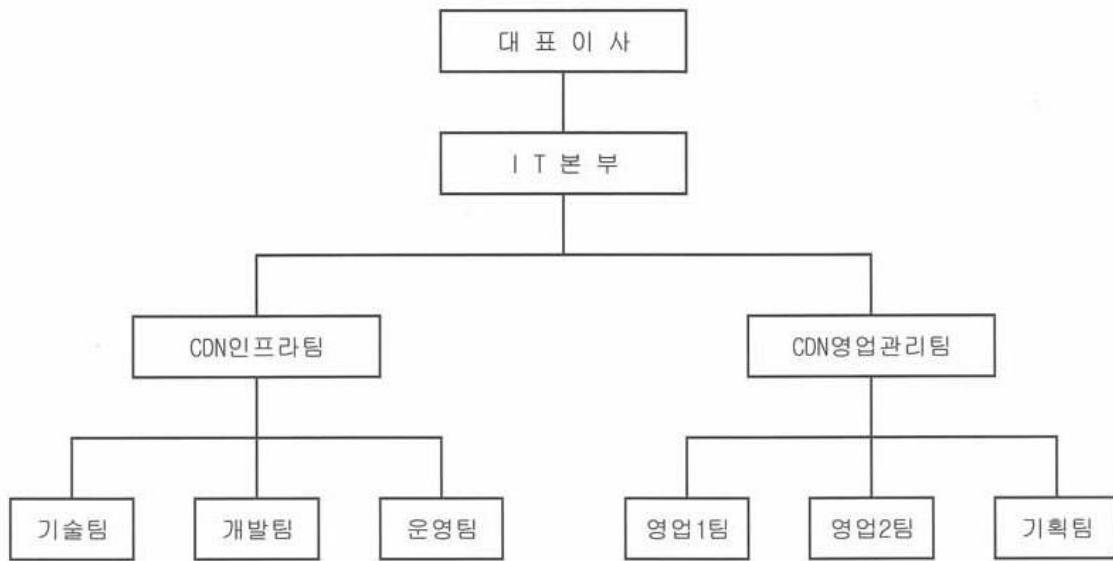

(2) 연구개발비용

(단위 : 천원)

과 목		제12기 (2008년)	제11기 (2007년)	제10기 (2006년)	비 고
원 재 료 비		-	-	-	-
인 건 비		827,049	516,163	318,732	-
감 가 상 각 비		-	-	-	-
위 탁 용 역 비		-	-	-	-
기 타		462,573	256,989	77,031	-
연구개발비용 계		1,289,622	773,152	395,763	-
회계처리	판매비와 관리비	-	-	-	-
	제조경비	1,289,622	773,152	395,763	-
	개발비(무형자산)	-	-	-	-
연구개발비 / 매출액 비율 [연구개발비용계÷당기매출액×100]		0.99%	0.71%	0.34%	-

나. 연구개발 실적

당사는 CDN서비스의 고품질화를 위하여 동기화 솔루션, 통계 시스템, 핫 콘텐츠 분산 시스템 등의 연구/개발을 활발히 하고 있습니다.

9. 기타 투자이사결정에 필요한 사항

가. 외부자금조달 요약표

[국내조달]

(단위 : 백만원)

조달원천	기초잔액	신규조달	상환등감소	기말잔액	비고
은행	-	-	-	-	-
보험회사	-	-	-	-	-
종합금융회사	-	-	-	-	-
여신전문금융회사	-	-	-	-	-

상호저축은행	-	-	-	-	-
기타금융기관	-	-	-	-	-
금융기관 합계	-	-	-	-	-
회사채 (공모)	-	-	-	-	-
회사채 (사모)	-	-	-	-	-
유 상 증 자 (공모)	-	-	-	-	-
유 상 증 자 (사모)	-	-	-	-	-
자산유동화 (공모)	-	-	-	-	-
자산유동화 (사모)	-	-	-	-	-
기 타	-	-	-	-	-
자본시장 합계	-	-	-	-	-
주주·임원·계열회사차입금	-	-	-	-	-
기 타	-	-	-	-	-
총 계	-	-	-	-	-

주) 당사는 2008년 12월 31일 현재 은행을 통한 자금조달(당좌차월등)을 하고 있습니다.

[해외조달]

(단위 : 백만원)

조달원천	기초잔액	신규조달	상환등감소	기말잔액	비고
금 융 기 관	-	-	-	-	-
해외증권(회사채)	-	-	-	-	-
해외증권(주식등)	-	-	-	-	-
자 산 유 동 화	-	-	-	-	-
기 타	-	-	-	-	-
총 계	-	-	-	-	-

당사는 2008년 12월 31일 현재 해외에서 조달한 자금이 없습니다.

#### 나. 최근 3년간 신용등급

평가일	평가대상 유가증권 등	평가대상 유가증권의 신용등급	평가회사 (신용평가등급범위)	평가구분

2007-08-25	기업신용평가	A-	한국기업데이터(주) (AAA ~ D)	기업평가
2006-04-28	기업신용평가	AA	한국기업데이터(주) (AAA ~ D)	기업평가
2005-12-27	기업신용평가	A3	서울보증보험 (S1 ~ C)	기업평가
2005-07-18	기업신용평가	BBB+	한국기업데이터(주) (AAA ~ D)	기업평가

#### 다. 기타 중요한 사항

당사는 2008년 12월 31일 현재 상기 사항 외의 중요한 사항이 없습니다.

### III. 재무에 관한 사항

#### 1. 요약재무정보

(단위 : 백만원)

구분	제 12 기	제11기	제10기	제9기	제8기
[유동자산]	22,439	32,181	23,052	22,503	14,362
· 당좌자산	17,579	27,922	16,468	17,677	11,145
· 채고자산	4,860	4,259	6,584	4,826	3,217
[비유동자산]	39,411	19,200	12,323	6,064	5,083
· 투자자산	22,870	3,099	5,765	172	433
· 유형자산	11,904	11,886	4,748	3,133	2,379
· 무형자산	579	196	42	466	206
· 기타비유동자산	4,058	4,019	1,768	2,293	2,066
자산총계	61,850	51,381	35,375	28,567	19,445
[유동부채]	32,763	12,812	14,403	8,942	11,096
[비유동부채]	1,982	1,133	1,640	1,416	1,330
부채총계	34,745	13,945	16,043	10,358	12,427
[자본금]	6,214	6,214	4,349	5,000	1,000
[자본잉여금]	18,259	18,259	2,590	2,978	-
[자본조정]	-	-	Δ1,431	-	-
[기타포괄손익누계액]	Δ893	Δ1,150	460	-	-
[이익잉여금]	3,525	14,113	13,364	10,231	6,018
자본총계	27,105	37,436	19,332	18,209	7,018
매출액	129,945	109,148	116,753	98,532	90,647
영업이익	553	2,983	3,832	4,796	3,886
계속사업이익	Δ10,584	2,184	3,139	4,217	3,292
당기순이익	Δ10,584	2,184	3,139	4,217	3,292

[Δ는 부(-)의 수치임]

## 2. 재무제표 이용상의 유의점

### 가. 재무제표 작성기준

당사의 재무제표는 기업회계기준서 제1호 내지 제23호(제14호는 제외)를 포함한 일반적으로 인정된 회계처리기준에 따라 작성되었으며, 당사가 당기의 재무제표를 작성하기 위하여 채택한 회계처리방침은 2007년 12월 31일로 종료하는 회계기간에 대한 재무제표 작성시 채택한 회계정책과 동일합니다.

당사가 채택하고 있는 주요 회계처리방침은 다음과 같습니다.

#### 2-1. 수익의 인식기준

당사는 용역매출에 대하여는 진행기준에 의하여 수익을 인식하고 있으며, 진행기준에 의하여 수익을 인식하는 경우 용역진행율은 총추정용역원가에 대한 실제 누적용역원가 발생액의 비율에 따라 산정하고 있습니다. 또한, 상품매출에 대하여는 재화의 소유에 따른 위험과 효익의 대부분이 이전된 시점에 수익을 인식하고 있습니다.

#### 2-2. 현금및현금성자산

당사는 통화 및 타인발행수표등 통화대용증권과 당좌예금, 보통예금 및 큰 거래비용 없이 현금으로 전환이 용이하고 이자율 변동에 따른 가치변동의 위험이 중요하지 않은 금융상품으로서 취득 당시 만기일(또는 상환일)이 3개월 이내에 도래하는 것을 대차대조표상 현금및 현금성자산으로 계상하고 있습니다.

#### 2-3. 금융상품

단기금융상품은 단기적 자금운용목적으로 소유하거나 기한이 1년 이내에 도래하는 금융기관의 정기예금, 정기적금을 말하며 장기금융상품은 유동자산에 속하지 아니하는 금융상품을 말합니다.

#### 2-4. 대손충당금

당사는 매출채권 등에 대하여 개별분석과 과거의 대손경험률에 의한 대손추산액을대손충당금으로 설정하고 당해 채권과목에서 차감하는 형식으로 표시하고 있습니다.

#### 2-5. 재고자산

재고자산은 총평균법(미착품은 개별법)에 의한 취득원가로 평가하고 있으며, 재고자산의 수량은 계속기록법에 의한 장부수량을 기준으로 하되 실지재고조사에 의한 실사수량과의 차이를 조정하고 있습니다. 다만, 재고자산의 시가(상품의 경우 시가는순실현가능가액)가 장부가액 이하로 하락하여 발생한 평가손실은 재고자산의 차감계정으로 표시하고 매출원가에 가산하고 있으며, 동 자산의 시가가 장부가액보다 상승한 경우에는 최초의 장부가액을 초과하지 않는 범위내에서 평가손실을 환입하고 매출원가에서 차감하고 있습니다. 한편, 당기말 및 전기말 현재 시가가 장부가액 이하로 하락한 재고자산에 대해 재고자산의 차감계정으로 계상한 재고자산평가충당금은 각각 201,848천원 및 60,835천원입니다.

#### 2-6. 유가증권

유가증권의 취득원가는 유가증권 취득을 위하여 제공한 대가의 시장가격(제공한 대가의 시장가격이 없는 경우에는 취득한 유가증권의 시장가격)에 취득부대비용을 포함한 가격으로 측정하고, 유가증권의 취득목적과 성격에 따라 단기매매증권, 매도가능증권, 만기보유증권으



로 분류하고 있습니다. 한편, 당사는 유가증권의 처분시 실현손익을 계산하기 위한 유가증권의 원가 결정방법으로 채무증권에 대하여는 개별 법, 지분증권에 대하여는 이동평균법을 적용하고 있습니다. 한편, 당사가 적용하고 있는 유가증권의 구체적인 평가방법은 다음과 같습니다.

### (1) 단기매매증권의 평가

당사는 주로 단기간 내의 매매차익을 목적으로 매수와 매도가 적극적이고 빈번하게 이루어지는 유가증권(단기적인 이익을 획득할 목적으로 운용되는 것이 분명한 증권포트폴리오를 구성하는 유가증권 포함)을 단기매매증권으로 분류하고 있습니다. 단기매매증권은 공정가액으로 평가하고 있으며, 단기매매증권에 대한 미실현보유손익은 단기매매증권평가이익(손실)의 과목으로 하여 당기손익으로 처리하고 있습니다.

### (2) 만기보유증권의 평가

당사는 만기가 확정된 채무증권으로서 상환금액이 확정되었거나 확정이 가능한 채무증권을 만기까지 보유할 적극적인 의도와 능력이 있는 경우에는 만기보유증권으로 분류하고 있습니다.

만기보유증권은 상각후취득원가로 평가하여 대차대조표에 표시하고 있으며, 상각후 취득원가로 측정할 때에는 취득원가와 만기액면가액의 차이를 상환기간에 걸쳐 유효이자율법에 의하여 상각하여 취득원가와 이자수익에 가감하고 있습니다.

한편, 만기보유증권의 원리금을 계약상의 조건대로 회수하지 못할 가능성이 매우 높은 경우에는 회수가능가액(만기보유증권 취득 당시의 유효이자율로 할인한 기대현금흐름의 현재 가치)과 장부가액의 차액을 만기보유증권손상차손의 과목으로 하여 당기손실로 처리하고, 손상차손 금액을 차감한 후의 회수가능가액을 대차대조표가액으로 표시하고 있습니다. 또한, 손상차손을 인식한 이후 손상차손이 회복된 경우 손상차손의 회복이 손상차손을 인식한 기간 후에 발생한 사건과 객관적으로 관련된 경우에는 당초에 손상차손을 인식하지 않았다면 회복일 현재의 상각후 취득원가가 되었을 금액을 한도로 하여 회복된 금액을 만기보유증권 손상차손환입의 과목으로 하여 당기이익으로 처리하고 있습니다.

### (3) 매도가능증권의 평가

당사는 단기매매증권이나 만기보유증권으로 분류되지 아니하는 유가증권은 투자자산인 매도가능증권으로 분류하고 있습니다.

매도가능증권은 공정가액을 대차대조표가액으로 하고 있습니다. 매도가능증권에 대한 미실현보유손익은 매도가능증권평가손익의 과목으로 하여 자본항목 중 기타포괄손익누계액으로 처리하고 있으며, 당해 매도가능평가손익의 누적금액은 해당 매도가능증권을 처분하거나 손상차손을 인식하는 시점에 일괄하여 매도가능증권처분손익 또는 매도가능증권손상차손에 반영하고 있습니다. 다만, 매도가능증권 중 시장성이 없는 지분증권의 공정가액을 신뢰성 있게 측정할 수 없는 경우에는 취득원가로 평가하고 있습니다.

한편, 매도가능증권에 대하여 손상차손이 발생한 객관적인 증거가 있으며 회수가능가액이 매도가능증권의 취득원가(채무증권은 상각후 취득원가)보다 작은 경우에는 매도가능증권 손상차손의 과목으로 하여 당기손실로 처리하고 있으며, 동 매도가능증권과 관련하여 미실현보유손익이 자본항목에 남아 있는 경우에는 매도가능증권손상차손에서 가감하고 있습니다. 그리고 손상차손을 인식한 이후 손상차손이 회복된 경우 손상차손의 회복이 손상차손을 인식한 기간 후에 발생한 사건과 객관적으로 관련된 경우에는 이전에 인식하였던 손상차손 금액을 한도로 하여 회복된 금액을 매도가능증권손상차손환입의 과목으로 하여 당기이익으로 인식하고 있으나, 손상차손을 인식한 기간 후에 공정가액이 상승하더라도 이와 같은 손상차손의 회복에 해당되지 아니하는 경우에는 당해 공정가액 상승금액을 자본항목 중 기타포

괄손익누계액으로 처리하고 있습니다.

## 2-7. 지분법적용투자주식의 평가

당사는 유가증권 중 중대한 영향력을 행사할 수 있는 주식은 지분법을 적용하여 평가한 가액을 대차대조표가액으로 하고, 취득시점 이후 지분법피투자회사의 순자산가액 변동이 당기순이익 또는 당기순손실로 인하여 발생한 경우는 지분법손익의 과목으로 하여 당기손익으로, 지분법피투자회사의 오류 및 회계변경에 의해 전기이월이익잉여금의 증가 또는 감소로 인한 경우에는 투자회사의 재무제표에 미치는 영향을 고려하여 당기손익이나 전기이월이익잉여금의 증가 또는 감소로, 당기순손익과 전기이월이익잉여금을 제외한 자본의 증가 또는 감소로 인한 경우에는 지분법자본변동 또는 부의지분법자본변동의 과목으로 하여 자본조정의 증가 또는 감소로 처리하고 있습니다.

또한, 지분법적용회사의 결손금 등이 누적되어 투자주식이 영 이하가 될 경우에는 지분법 적용을 중지하고 있으며, 지분법 적용을 중지한 후 지분법적용회사에서 발생한 이익 또는 자본의 변동액이 지분법 적용 중지기간중에 발생한 손실등을 초과하는 시점부터 지분법 적용을 재개하고 있습니다. 한편, 당사가 적용하고 있는 지분법적용투자주식의 구체적인 평가방법은 다음과 같습니다.

### (1) 투자차액의 처리

당사는 피투자회사의 주식취득 당시 당사의 투자계정의 금액과 피투자회사의 순자산가액의 공정가액 중 당사의 지분에 해당하는 금액이 일치하지 않는 경우, 그 차액에 관하여 투자차액은 경제적 효익이 유입될 것을 고려하여 5년의 기간동안 정액법으로 상각하며, 부의 투자차액은 계약서상 명시된 미래의 손실이나 비용에 대해서는 실제 발생시에 일시환입하며 식별가능한 비화폐성자산의 공정가액에 해당하는 금액까지는 비화폐성자산 중 상각가능한 자산의 가중평균내용연수에 걸쳐 정액법으로 환입하고 식별가능한 비화폐성자산의 공정가액을 초과하는 금액은 주식취득일에 일시환입하여 지분법적용투자주식에 반영하고 있습니다.

한편, 지분법피투자회사가 연결대상종속회사인 경우에 주식의 추가취득 또는 유상증자 등으로 인하여 발생하는 순자산 지분가액 변동액과 취득대가와의 차액에 관하여는 자본잉여금(또는 자본조정)으로 처리하고 있습니다.

### (2) 내부거래미실현손익의 제거

당사와 지분법피투자회사의 거래에 의하여 발생한 내부거래손익의 투자회사의 지분율을 곱한 금액 중 대차대조표일 현재 보유자산의 장부가액에 반영되어 있는 부분은 투자회사의 미실현손익으로 하여 제거하고 지분법적용투자주식에 반영하고 있습니다. 다만, 지분법피투자회사가 연결대상종속회사인 경우에는 당사가 지분법피투자회사에 판매하여 발생한 미실현손익 전액을 제거하여 장부가액에 반영하고 있습니다.

### (3) 지분법적용투자주식의 손상차손

당사는 지분법적용투자주식의 손상차손 발생에 대한 객관적인 증거가 있으며 지분법적용투자주식의 회수가능가액이 장부가액보다 작은 경우에는 당해 지분법적용투자주식에 대하여 손상차손을 인식하여 당기손익에 반영하고 있습니다. 지분법적용투자주식에 대하여 손상차손을 인식할 때 미상각된 투자차액이 있는 경우에는 투자차액을 우선 감액하고 있습니다.

한편, 지분법적용투자주식의 회수가능가액이 회복된 경우에는 이전에 인식하였던 손상차손금액을 한도로 하여 회복된 금액을 당기이익으로 인식하고 있습니다. 이 경우 투자차액에 해당하는 손상차손의 회복은 인정하고 있지 않습니다.

### (4) 종속회사에 대한 지분법 적용

지분법피투자회사가 종속회사인 경우 당해 지분법적용투자주식에 대하여 투자계정의 잔액이 "0"이 되어 지분법적용을 중지하게 되는 경우를 제외하고는 지배회사 개별재무제표의 당기순이익 및 순자산이 연결재무제표의 당기순이익 및 순자산에 대한지배회사의 지분과 일치하도록 회계처리하고 있습니다.

### 2-8. 유형자산

당사는 유형자산을 최초에는 취득원가(구입원가 또는 제작원가에 당해 유형자산을 사용할 수 있도록 준비하는데 직접 관련되는 지출을 합한 금액)로 측정하며, 현물출자, 증여, 기타 무상으로 취득한 유형자산은 공정가액을 취득원가로 하고 있습니다.

또한, 당사는 유형자산의 취득 또는 완성후의 지출이 가장 최근에 평가된 성능수준을 초과하여 미래 경제적 효익을 증가시키는 지출은 자본적 지출로, 그렇지 않은 경우에는 발생한 기간의 비용으로 인식하고 있습니다.

당사는 유형자산의 진부화 또는 시장가치의 급격한 하락 등으로 인하여 유형자산의 사용 및 처분으로부터 기대되는 미래의 현금흐름 총액의 추정액이 장부가액에 미달하는 경우에는 장부가액을 회수가능가액(순매각가액과 사용가치 중 큰 금액)으로 조정하고 그 차액을 유형자산손상차손으로 처리하고 있습니다. 다만, 손상차손을 인식한 이후 손상차손을 인식한 자산의 회수가능가액이 장부가액을 초과하는 경우에는 그 자산의 손상차손을 인식하기 전의 장부가액의 감가상각 후 잔액을 한도로 하여 그 초과액을 당기이익으로 처리하고 있습니다. 한편, 유형자산에 대한 감가상각은 아래의 자산별 내용연수에 따라 정액법에 의하여 계상하고 있습니다.

계정과목	추정내용연수
기계장치	6년
공구기구비품	5년

### 2-9. 무형자산

무형자산 중 영업권은 피매수회사로부터 취득한 식별가능한 순자산의 공정가액에 대한 매수회사의 지분을 초과하는 금액으로서 당사는 이를 5년 동안 정액법으로 상각하고 있습니다. 영업권을 제외한 무형자산은 최초로 인식할 때에는 취득원가(당해 무형자산의 구입원가와 자산을 사용할 수 있도록 준비하는데 직접 관련되는 지출)로 측정하고 있으며, 5년의 내용연수를 적용하여 정액법에 의하여 산정된 상각액을 직접 차감한 잔액으로 표시하고 있습니다.

한편, 무형자산의 진부화 및 시장가치의 급격한 하락 등으로 인하여 무형자산의 회수가능가액(순매각가액과 사용가치 중 큰 금액)이 장부가액에 중요하게 미달하게 되는 경우에는 그 차액을 무형자산손상차손으로 처리하고 있으며, 손상차손을 인식한 이후 손상차손을 인식한 자산의 회수가능가액이 장부가액을 초과하는 경우에는 그 자산의 손상차손을 인식하기 전의 장부가액의 상각 후 잔액을 한도로 하여 그 초과액을 당기이익으로 처리하고 있습니다.

### 2-10. 외화자산 및 부채의 환산

당사는 비화폐성 외화자산 및 부채는 당해 자산을 취득하거나 당해 부채를 부담한 당시의 환율을 적용하여 환산하고, 화폐성 외화자산 및 부채는 대차대조표일 현재 서울외국환중개주식회사가 고시하는 매매기준율로 환산하고 있으며 환산손익은 당기순이익으로 계상하고 있습니다.

### 2-11. 국고보조금

당사는 자산취득에 사용될 국고보조금을 받는 경우에는 관련 자산을 취득하기 전까지는 받은 자산 또는 받은 자산을 일시적으로 운용하기 위하여 취득하는 다른 자산의 차감계정으로 회계처리하고, 관련 자산을 취득하는 시점에서 관련 자산의 차감계정으로 회계처리하고 있습니다. 또한, 자산취득에 사용될 국고보조금외에 상환의무가 없는 국고보조금으로서 사용하기 위하여 특정조건을 충족해야 하는 경우가 아닌 기타의 국고보조금을 받은 경우에는 영업외수익으로 회계처리하되 특정의 비용을 보전할 목적으로 받은 기타의 국고보조금은 특정의 비용과 상계처리하여 당기손익에 반영하고 있습니다.

## 2-12. 퇴직급여충당부채

당사는 확정급여형 퇴직연금제도를 시행하고 있으며, 임직원 퇴직금 지급규정에 따라 대차대조표일 현재 1년이상 근속한 전임직원이 일시에 퇴직할 경우에 지급하여야 할 퇴직금 총 추계액을 퇴직급여충당부채로 설정하고 있고, 실제로 임직원이 퇴직시에는 퇴직급여상당액을 동 충당부채에서 차감하여 처리하고 있습니다.

한편, 확정급여형 퇴직연금제도에 따라 가입한 퇴직연금운용자산은 퇴직급여충당부채에서 차감하는 형식으로 표시하고 있으며, 퇴직연금운용자산이 퇴직급여충당부채를 초과하는 경우 그 초과액을 투자자산으로 표시하고 있습니다. 또한, 종전 국민연금법의 규정에 의하여 종업원이 퇴직할 경우 지급할 퇴직금의 일부를 국민연금관리공단에 납부한 바 있으며, 동 금액은 국민연금전환금의 과목으로 하여 퇴직급여충당부채에서 차감하여 표시하였습니다.

## 2-13. 매출채권등의 양도액 및 할인액의 처리

당사는 매출채권등을 타인에게 양도 또는 할인하는 경우 당해 채권에 대한 권리와 의무가 실질적으로 이전되는 때에는 동 금액을 매출채권에서 차감하고 장부가액과 처분가액과의 차이를 매출채권처분손실로 계상하고 있습니다.

## 2-14 과생상품

당사는 과생상품의 계약에 따라 발생된 권리와 의무를 공정가액으로 평가하여 자산과 부채로 계상하고, 동 계약으로부터 발생한 손익은 발생시점에 당기손익으로 인식하고 있습니다. 다만, 위험회피를 목적으로 하는 경우, 특정위험으로 인한 자산, 부채 및 확정계약의 공정가액의 변동위험을 회피하는 계약에서 발생한 평가손익은 당기손익으로 처리하고, 미래 예상거래의 현금흐름변동위험을 회피하는 계약에서 발생한 평가손익은 기타포괄손익누계액으로 처리하고 있습니다.

## 2-15. 법인세회계

당사는 자산·부채의 장부가액과 세무가액의 차이인 일시적차이에 대하여 이연법인세를 인식하는 경우, 가산할 일시적차이에 대한 이연법인세부채는 법인세관련 기업회계기준서상의 예외항목에 해당하지 않는 경우에는 전액 인식하고 있으며, 차감할 일시적차이에 대한 이연법인세자산은 향후 과세소득의 발생이 거의 확실하여 미래의법인세 절감효과가 실현될 수 있을 것으로 기대되는 경우에 인식하고 있습니다. 이러한 이연법인세자산(부채)은 관련된 자산(부채)항목의 대차대조표상 분류에 따라 대차대조표에 유동자산(유동부채) 또는 비유동자산(비유동부채)으로 분류하고 있으며, 세무상결손금에 따라 인식하게 되는 이연법인세자산의 경우처럼 대차대조표상 자산항목 또는 부채항목과 관련되지 않은 이연법인세자산과 이연법인세부채는 일시적차이의 예상소멸시기에 따라서 유동항목과 기타비유동항목으로 분류하고, 동일한 유동·비유동 구분내의 이연법인세자산과 이연법인세부채가 동일한 과세당국과 관련된 경우에는 각각 상계하여 표시하고 있습니다. 또한, 당기법인세부담액(환급액)과 이연법인세는 손익계산서상 법인세비용의 계산에 반영하고 있으며, 이 경우 전기이전의 기간과 관련된 법인세부담액(환급액)을 당기에 인식한 금액(법인세 추납액 또는환급액)은 당기법인

세부담액(환급액)으로 하여 법인세비용에 포함하고 있습니다. 그러나 당해 기간 또는 다른 기간에 자본계정에 직·간접적으로 인식되는 거래나 사건으로부터 발생된 경우에는 각각 자본계정에서 직접 가감하고 있습니다.

2-16. 계정과목의 재분류

당사는 당기 재무제표와의 비교를 용이하게 하기 위하여 전기 재무제표의 일부 계정과목을 당기 재무제표의 계정과목에 따라 재분류하였습니다. 이러한 재분류는 전기에 보고된 순이익이나 순자산에 영향을 미치지 아니합니다.

**나. 기업회계기준 등의 위반사항**

(1) 재무제표를 수정하여야 하는 위반사항

기업회계기준에 의거 재무제표를 직접 수정하여야 하는 위반사항은 없습니다.

(2) 재무제표 수정과 관련없는 위반사항

기업회계기준에 의거 재무제표를 직접 수정하여야 하는 위반사항은 없습니다.

**다. 기타 유의하여야 할 사항**

현재 해당사항이 없습니다.

**3. 회계정보에 관한 사항**

**가. 대손충당금 설정현황**

(1) 최근 3사업연도의 계정과목별 대손충당금 설정내역

(단위 : 천원)

구분	계정과목	채권 총액	대손충당금	대손충당금 설정률
제12기	매출채권	16,255,054	162,551	1%
	미수금	335,978	4,363	1.2%
	합 계	16,591,032	166,914	1%
제11기	매출채권	16,179,875	159,193	1%
	미수금	256,044	2,606	1%
	합 계	16,435,919	161,799	1%
제10기	매출채권	16,248,105	162,481	1%
	미수금	260,615	2,606	1%
	합 계	16,508,720	165,087	1%

(2) 최근 3사업연도의 대손충당금 변동현황

(단위 : 천원)

구 분	제12기	제11기	제10기
1. 기초 대손충당금 잔액합계	161,799	165,087	104,988
2. 순대손처리액(①-②±③)	618,386	29,394	19,296
① 대손처리액(상각채권액)	618,386	29,394	19,296
② 상각채권회수액	-	-	-
③ 기타증감액	-	-	-
3. 대손상각비 계상(환입)액	623,501	26,106	79,395
4. 기말 대손충당금 잔액합계	166,914	161,799	165,087

(3) 매출채권관련 대손충당금 설정방침

당사는 매출채권 등에 대하여 개별분석과 과거의 대손경험률에 의한 대손추산액을 대손충당금으로 설정하고 당해 채권과목에서 차감하는 형식으로 표시하고 있습니다.

(4) 당해 사업연도말 현재 경과기간별 매출채권잔액 현황

(단위 : 천원)

구 분		6월 이하	6월 초과 1년 이하	1년 초과 3년 이하	3년 초과	계
금 액	일반	15,266,853	769,066	180,168	-	15,305,820
	특수관계자	38,967	-	-	-	38,967
	계	15,305,820	769,066	180,168	-	16,255,054
구성비율		94.2%	4.7%	1.1%	-	100 %

나. 재고자산의 보유 및 실사내역 등

(1) 최근 3사업연도의 재고자산의 사업부문별 보유현황

(단위 : 천원)

사업부문	계정과목	제12기	제11기	제10기	비고
영상기기	상 품	3,955,274	3,384,198	5,161,587	-

	저장품	380,684	393,644	349,076	-
	미착품	309,453	17,629	263,514	-
	소 계	4,645,411	3,795,471	5,774,177	-
대리점	상 품	281,449	464,306	809,854	-
	소 계	281,449	464,306	809,854	-
CDN	상 품	134,663	-	-	-
	소 계	134,663	-	-	-
합 계	상 품	4,371,385	3,848,504	5,971,441	-
	저장품	380,684	393,644	349,076	-
	미착품	309,453	17,629	263,514	-
	합 계	5,061,523	4,259,777	6,584,031	-
총자산대비 재고자산 구성비율(%) [재고자산합계÷기말자산총계×100]		8.2%	8.3%	18.6%	-
재고자산회전율(회수) [연환산 매출원가÷{(기초재고+기말재고) }÷2]		4.8회	4.0회	4.4회	-

(2) 재고자산의 실사내역 등

재고자산은 총평균법(미착품은 개별법)에 의한 취득원가로 평가하고 있으며, 재고자산의 수량은 계속기록법에 의한 장부수량을 기준으로 하되 실지재고조사에 의한 실사수량과의 차이를 조정하고 있습니다. 다만, 재고자산의 시가(상품의 경우 시가는 순실현가능가액)가 장부가액 이하로 하락하여 발생한 평가손실은 재고자산의 차감계정으로 표시하고 매출원가에 가산하고 있으며, 동 자산의 시가가 장부가액보다 상승한 경우에는 최초의 장부가액을 초과하지 않는 범위내에서 평가손실을 환입하고 매출원가에서 차감하고 있습니다.

다. 최근 5사업연도의 회계기준 변경내용 및 그 사유

당사의 재무제표는 기업회계기준서 제1호 내지 제23호(제14호는 제외)를 포함한 일반적으로 인정된 회계처리기준에 따라 작성되었으며, 당사가 당기의 재무제표를 작성하기 위하여 채택한 회계처리방침은 2007년 12월 31일로 종료하는 회계기간에 대한 재무제표 작성시 채택한 회계정책과 동일합니다.

라. 최근 5사업연도 중 당기순손실이 발생한 사업연도와 그 주요원인

(단위 : 백만원)

구분	당기순손실	손실발생 사유
2008년도(제12기)	10,584	자회사 바로비전(주)의 인수로 발생한 영업권 및 투자주식

		감액손실 일시상각
--	--	-----------

마. 최근 5사업연도 중 직전사업연도대비 당기순이익 증감율이 30% 이상이거나  
 흑자전환인 사업연도와 그 주요원인

(단위 : 백만원)

구분	당기순이익	증감율	증감 사유
2008년도(제12기)	-10,584	적자전환	자회사 바로비전(주)의 인수로 발생한 영업권 및 투자주식감액손실 일시상각
2007년도(제11기)	2,184	-30%	투자로 인한 감가상각비 증가에 따른 이익 감소
2004년도(제8기)	3,292	75%	매출확대에 따른 이익 증가
2003년도(제7기)	1,876	217%	매출확대에 따른 이익 증가

바. 결산실적의 확정절차 및 공시내용

(1) 결산실적 확정 · 공시 절차

결산실적 확정 · 공시 절차	일 자	비 고
결산실적 공시 사전 예고일	-	-
결산실적에 대한 이사회 승인일	2009년 02월 27일	-
결산실적 공시일	2009년 02월 27일	-
외부감사인의 감사보고서 제출일	2009년 03월 12일	-
외부감사 결과가 반영된 재무제표에 대한 이사회 재승인일	-	-
결산실적 정정공시일	-	-
주주총회일	2009년 03월 20일	-
사업보고서 제출일	2009년 03월 31일	-

(2) 결산실적 공시내용 및 정정사유

(단위 : 백만원)

계정과목	최초공시(A)	정정공시(B)	정정비율 ((B-A)/A)	정 정 사유
	2009년 02월 27일	-		



매출액	129,945	-	-	-
영업이익	553	-	-	-
법인세비용차감전 계속사업이익	-10,695	-	-	-
당기순이익	-10,584	-	-	-

## 사. 당해 사업연도의 시장성없는 지분성증권 평가 현황

### (1) 공정가액으로 평가한 시장성없는 지분성증권 내역

(단위 : 주, 천원)

종류	발행회사	수량	취득원가	장부가액	공정가액	평가손익	
						당기손익	자본조정
보통주	(주)이페이젠	13,800	103,500	35,440	35,440	-	-
보통주	(주)유엠에스앤씨	39,600	198,000	198,000	198,000	-	-
합 계			301,500	233,440	233,440	-	-

### (2) 시장성없는 지분성증권의 평가방법 등

(주)이페이젠에 대한 지분증권 취득가액 103,500천원 중 68,060천원은 과거(2003년)에 손상차손을 인식하였으며, 당기말 현재 동 지분증권과 관련하여 환입한 손상차손환입의 금액은 없습니다.

## 4. 재무제표

### 가. 대차대조표

#### 대차대조표

제12기	2008년 12월 31일 현재
제11기	2007년 12월 31일 현재
제10기	2006년 12월 31일 현재

(단위 : 원)

과 목	제12기	제11기	제10기
자산			
유동자산	22,439,154,689	32,181,484,454	23,052,414,989

당좌자산	17,579,479,052	27,921,707,061	16,468,384,143
현금및현금성자산(주2,14)	578,851,006	5,508,253,118	3,777,215
단기투자자산(주2)	0	6,000,000,000	
매출채권(주16)	16,255,054,486	16,179,874,854	16,248,104,907
대손충당금(주2)	(162,550,545)	(159,192,601)	(162,481,049)
미수수익	7,010,000	22,150,685	42,034,799
미수금	335,977,815	256,043,621	260,614,832
대손충당금(주2)	(4,362,778)	(2,606,148)	(2,606,148)
선급금	0	30,000,000	21,000,000
선급비용	66,016,892	76,545,251	51,381,729
선급법인세(주2,15)	265,980,089	0	
이연법인세자산(주2,15)	237,502,087	10,638,281	6,557,858
채고자산(주2,7)	4,859,675,637	4,259,777,393	6,584,030,846
상품	4,371,386,538	3,909,338,983	5,995,287,253
평가충당금	(201,848,359)	(60,835,343)	(23,846,756)
저장품	380,683,613	393,644,361	349,075,911
미착품	309,453,845	17,629,392	263,514,438
비유동자산	39,411,177,694	19,199,529,177	12,323,426,761
투자자산	22,869,952,391	3,099,412,913	5,765,406,299
장기금융상품(주2,3)	11,500,000	11,500,000	8,500,000
장기투자증권(주2,4,5,16)	1,254,933,824	1,928,274,242	5,253,239,999
매도가능증권(주2,4,16)	1,054,933,824	1,928,274,242	5,253,239,999
만기보유증권(주2,5)	200,000,000		
지분법적용투자주식(주2,6)	21,300,487,244	1,000,020,000	
주주임원종업원장기대여금(주16)	303,031,323	159,618,671	503,666,300
유형자산(주2,7)	11,903,976,298	11,885,441,864	4,748,148,386
기계장치	15,790,108,005	13,231,255,800	5,656,807,928
감가상각누계액	(5,882,565,890)	(3,631,739,467)	(2,196,286,308)
국고보조금	(216,666,667)	(266,666,667)	

공구기구	5,341,065,542	4,996,261,554	3,281,487,255
감가상각누계액	(3,127,964,692)	(2,443,669,356)	(1,993,860,489)
무형자산(주2,8,16)	579,245,933	195,895,490	41,833,326
영업권	0	9,833,318	13,833,326
컴퓨터소프트웨어	579,245,933	186,062,172	28,000,000
기타비유동자산	4,058,003,072	4,018,778,910	1,768,038,750
보증금	3,501,782,653	3,563,672,000	1,768,038,750
이연법인세자산(주2,15)	556,220,419	455,106,910	
자산총계	61,850,332,383	51,381,013,631	35,375,841,750
부채			
유동부채	32,763,358,289	12,811,606,675	14,403,744,987
매입채무(주2,14,16)	1,277,484,139	1,130,522,418	4,903,122,393
단기차입금(주9)	20,500,000,000	0	694,174,287
미지급금(주16)	1,747,687,186	4,219,733,228	1,539,508,976
선수금	27,545,817	0	1,768,500
미지급비용	6,327,729,000	5,159,424,294	4,362,441,211
예수금	266,697,284	238,949,065	160,597,044
부가세예수금	2,458,659,981	1,747,279,858	1,901,694,522
미지급법인세(주2,15)	0	315,697,812	840,438,054
과생상품부채(주2,19)	157,554,882	0	
비유동부채	1,981,414,215	1,133,477,615	1,639,591,454
퇴직급여충당부채(주2,10)	6,074,606,930	3,417,787,800	3,933,771,130
퇴직연금운용자산	(4,093,192,715)	(2,284,239,085)	
퇴직보험예치금			(2,449,804,397)
국민연금전환금		(71,100)	(71,100)
이연법인세부채			155,695,821
부채총계	34,744,772,504	13,945,084,290	16,043,336,441
자본			
자본금(주1,11)	6,214,000,000	6,214,000,000	4,349,000,000

보통주자본금	5,779,100,000	5,779,100,000	3,914,100,000
우선주자본금	434,900,000	434,900,000	434,900,000
자본잉여금	18,259,284,088	18,259,284,088	2,590,051,734
주식발행초과금	18,259,284,088	18,259,284,088	2,590,051,734
자본조정	0	0	(1,430,733,082)
감자차손			(1,430,733,082)
기타포괄손익누계액(주2,4,19,22)	(892,697,592)	(1,150,483,905)	459,814,200
매도가능증권평가이익			479,779,335
매도가능증권평가손실(주2,4,22)	(773,270,991)	(1,150,483,905)	(19,965,135)
현금흐름위험회피파생상품평가손실(주2,19,22)	(119,426,601)		
이익잉여금(결손금)	3,524,973,383	14,113,129,158	13,364,372,457
법정적립금(주12)	14,531,170	14,096,270	13,661,370
미처분이익잉여금(미처리결손금)	3,510,442,213	14,099,032,888	13,350,711,087
자본총계	27,105,559,879	37,435,929,341	19,332,505,309
부채와자본총계	61,850,332,383	51,381,013,631	35,375,841,750

## 나. 손익계산서

### 손익계산서

제12기 2008년 01월 01일 부터 2008년 12월 31일 까지

제11기 2007년 01월 01일 부터 2007년 12월 31일 까지

제10기 2006년 01월 01일 부터 2006년 12월 31일 까지

(단위 : 원)

과 목	제12기	제11기	제10기
매출액(주2,16)	129,945,193,968	109,148,156,024	116,753,228,695
국내매출액	129,945,193,968	109,148,156,024	116,753,228,695
용역매출액	105,155,488,007	84,882,205,869	86,670,842,459
상품매출액	24,789,705,961	24,265,950,155	30,082,386,236
솔루션매출액			0
매출원가(주2,16)	115,757,851,791	95,598,794,159	100,398,325,336

용역매출원가	96,324,849,610	76,178,048,274	77,088,318,131
상품매출원가	19,433,002,181	19,420,745,885	23,310,007,205
기초상품재고액	3,848,503,640	5,971,440,497	4,576,031,353
당기상품매입액	19,857,558,848	17,479,654,766	24,676,967,988
타계정에서대체	165,062,352	167,617,340	159,571,979
타계정으로대체	(268,584,480)	(349,463,078)	(131,123,618)
기말상품재고액	(4,169,538,179)	(3,848,503,640)	(5,971,440,497)
솔루션매출원가			0
매출총이익(손실)	14,187,342,177	13,549,361,865	16,354,903,359
판매비와관리비	13,634,095,730	10,566,620,259	12,522,842,169
급여	4,604,791,377	3,512,490,728	3,568,049,840
퇴직급여	437,850,306	386,851,932	361,152,525
복리후생비(주20)	437,204,210	322,511,048	237,028,061
여비교통비	240,147,455	170,522,757	176,519,556
통신비	209,832,537	150,541,400	180,881,966
세금과공과	223,089,533	179,861,602	152,965,974
감가상각비	51,842,985	63,596,425	78,516,882
임차료	706,473,849	551,026,749	550,685,399
수선비	3,430,000	3,573,780	6,842,000
보험료	24,737,872	28,318,063	34,539,860
차량유지비	209,821,394	148,602,572	134,305,361
교육훈련비	236,729,856	111,997,823	118,043,085
도서인쇄비	69,964,818	119,708,024	65,919,731
회의비	356,778,108	301,011,328	277,751,675
소모품비	117,851,424	83,306,788	72,232,102
지급수수료(주16)	4,333,470,765	3,505,376,055	4,176,631,505
리스료	0	409,776	15,981,831
광고선전비	195,494,490	447,258,804	871,160,175
대손상각비	623,500,704	26,106,099	79,395,481

무형자산상각비	99,312,877	35,568,505	86,066,674
행사비	109,675,648	40,018,636	42,834,756
접대비	255,235,825	268,923,761	208,441,325
비품비	12,038,828	22,849,690	35,920,214
판매촉진비	74,820,869	86,170,034	990,976,191
잡비	0	17,880	0
영업이익(손실)	553,246,447	2,982,741,606	3,832,061,190
영업외수익	748,584,804	469,396,715	781,679,935
이자수익(주5)	450,697,447	213,321,869	189,733,267
외환차익	205,376,867	48,173,526	309,728,805
외화환산이익	17,256,675	1,710,536	24,984,090
매도가능증권처분이익			3,561,054
유형자산처분이익	2,493,455	1,503,729	3,335,817
무형자산처분이익	14,166,676	0	26,666,666
판매장려금이익	5,310,180	72,685,790	183,181,062
배당금수익	0	63,162,000	0
법인세환급액			26,848,782
대손충당금환입			0
잡이익	53,283,504	68,839,265	13,640,392
영업외비용	11,997,245,733	394,675,828	246,341,528
이자비용	616,142,852	112,045,015	69,516,766
외환차손	735,238,537	172,534,563	52,125,269
외화환산손실	1,224	0	
지분법손실(주2,6)	1,742,258,190	0	
지분법적용투자주식손상차손(주2,6)	7,267,977,366	0	
매도가능증권손상차손(주2,4)	1,468,841,705		
매도가능증권처분손실(주2,4)		48,592,117	28,444,305
매출채권처분손실	0	36,361,030	0
재고자산폐기손실			89,813,536

유형자산처분손실	0	1,336,669	458,000
무형자산손상차손	5,666,658	0	
기부금(주20)	160,000,000	22,000,000	2,000,000
법인세추납액	0	746,512	0
잡손실	1,119,201	1,059,922	3,983,652
법인세비용차감전순이익(손실)	(10,695,414,482)	3,057,462,493	4,367,399,597
법인세비용(주2,15)	(111,607,707)	873,623,710	1,228,709,814
당기순이익(손실)(주22)	(10,583,806,775)	2,183,838,783	3,138,689,783
주당손익	(916)원	236원	323원
기본주당순이익(손실)(주13)	(916)원	236원	323원

#### 다. 이익잉여금처분계산서 또는 결손금처리계산서

##### 이익잉여금처분계산서/결손금처리계산서

제12기 2008년 01월 01일 부터 2008년 12월 31일 까지 (처분확정일 : 2009년 03월 20일)

제11기 2007년 01월 01일 부터 2007년 12월 31일 까지 (처분확정일 : 2008년 03월 14일)

제10기 2006년 01월 01일 부터 2006년 12월 31일 까지 (처분확정일 : 2007년 02월 26일)

(단위 : 원)

과 목	제12기	제11기	제10기
미처분이익잉여금(미처리결손금)	3,510,442,213	14,099,032,888	13,350,711,087
전기이월미처분이익잉여금(미처리결손금)	14,094,248,988	11,915,194,105	10,212,021,304
당기순이익(손실)	(10,583,806,775)	2,183,838,783	3,138,689,783
이익잉여금처분액	4,783,900	4,783,900	1,435,516,982
이익준비금	434,900	434,900	434,900
감자차손			1,430,733,082
배당금(주17)	4,349,000	4,349,000	4,349,000
현금배당 (주당배당금(율) 우선주:당기:5원(1%) 전기:5원(1%))	4,349,000	4,349,000	4,349,000
차기이월미처분이익잉여금(미처리결손금)	3,505,658,313	14,094,248,988	11,915,194,105

라. 현금흐름표

현금흐름표

제12기 2008년 01월 01일 부터 2008년 12월 31일 까지

제11기 2007년 01월 01일 부터 2007년 12월 31일 까지

제10기 2006년 01월 01일 부터 2006년 12월 31일 까지

(단위 : 원)

과 목	제12기	제11기	제10기
영업활동으로인한현금흐름	1,488,526,835	5,449,849,097	901,103,835
당기순이익(손실)	(10,583,806,775)	2,183,838,783	3,138,689,783
현금의유출이없는비용등의가산	18,985,576,972	6,349,936,389	5,581,828,792
퇴직급여	4,748,320,750	4,146,979,612	3,942,200,276
감가상각비	3,023,818,724	2,052,043,026	1,355,450,520
외화환산손실		0	0
무형자산상각비	105,192,875	38,517,836	86,066,674
무형자산손상차손	5,666,658	0	0
대손상각비	623,500,704	26,106,099	79,395,481
재고자산폐기손실		0	89,813,536
지분법손실	1,742,258,190		
지분법적용투자주식감액손실	7,267,977,366		
매도가능증권감액손실	1,468,841,705		
매도가능증권처분손실	0	48,592,117	28,444,305
매출채권처분손실	0	36,361,030	0
유형자산처분손실	0	1,336,669	458,000
현금의유입이없는수익등의차감	(33,916,806)	(3,214,265)	(58,547,627)
외화환산이익	17,256,675	1,710,536	24,984,090
유형자산처분이익	2,493,455	1,503,729	3,335,817
무형자산처분이익	14,166,676	0	26,666,666
매도가능증권처분이익		0	3,561,054



대손충당금환입		0	0
영업활동으로인한자산·부채의변동	(6,879,326,556)	(3,080,711,810)	(7,760,867,113)
매출채권의감소(증가)	(693,565,762)	2,474,476	(5,768,621,191)
미수금의감소(증가)	(79,934,194)	4,571,211	(238,558,799)
미수수익의감소(증가)	15,140,685	19,884,114	(19,288,855)
선급금의감소(증가)	30,000,000	(9,000,000)	(737,900,000)
선급비용의감소(증가)	10,528,359	(25,163,522)	11,248,165
선급법인세의감소(증가)	(265,980,089)		
선급부가가치세의감소(증가)		0	(24,095,140)
유동성이연법인세자산의감소(증가)	(188,735,525)	(4,080,423)	(6,557,858)
전도금의감소(증가)		0	(44,220,000)
채고자산의감소(증가)	(798,447,405)	2,324,253,453	(1,847,714,516)
이연법인세자산의감소(증가)	(319,401,882)	0	0
매입채무의증가(감소)	164,218,396	(3,770,889,439)	4,112,487,809
미지급금의증가(감소)	(2,472,046,042)	2,680,224,252	(266,881,580)
선수금의증가(감소)	27,545,817	(1,768,500)	(13,231,500)
예수금의증가(감소)	27,748,219	78,352,021	60,723,872
미지급비용의증가(감소)	1,168,304,706	796,983,083	369,943,873
예수부가세의증가(감소)	711,380,123	(154,414,664)	213,079,942
미지급법인세의증가(감소)	(315,697,812)	(524,740,242)	316,881,318
이연법인세부채의증가(감소)		0	(2,962,541)
퇴직금의지급	(2,091,501,620)	(4,664,500,260)	(3,829,136,439)
퇴직급여충당부채의승계	0	1,537,318	0
퇴직연금운용자산의감소(증가)	(1,808,953,630)	165,565,312	(46,777,273)
국민연금전환금의감소(증가)	71,100	0	713,600
투자활동으로인한현금흐름	(26,913,579,947)	(16,781,082,261)	(7,384,816,312)
투자활동으로인한현금유입액	6,877,642,542	2,703,147,277	2,217,890,042
단기금융상품의감소	6,541,595,194	0	250,000,000
단기대여금의감소		0	500,000,000

보증금의감소	232,760,000	59,966,750	784,360,640
매도가능증권의처분	0	1,836,961,500	403,203,872
주주임원종업원장기대여금의감소	83,587,348	503,666,300	124,580,080
공구기구의처분	2,700,000	2,552,727	5,745,450
국고보조금의수령	0	300,000,000	0
무형자산의감소	17,000,000	0	150,000,000
투자활동으로인한현금유출액	(33,791,222,489)	(19,484,229,538)	(9,602,706,354)
단기투자자산의취득	541,595,194	6,000,000,000	0
단기대여금의증가		0	500,000,000
장기금융상품의증가	200,000,000	3,000,000	0
보증금의증가	170,870,653	1,855,600,000	275,350,390
지분법적용투자주식의취득	29,310,702,800		
매도가능증권의취득	0	1,781,708,696	5,341,660,500
주주임원종업원장기대여금의증가	227,000,000	159,618,671	500,000,000
기계장치의취득	2,360,303,044	7,574,447,872	2,276,223,064
공구기구의취득	483,707,498	1,917,274,299	699,472,400
무형자산의취득	497,043,300	192,580,000	10,000,000
재무활동으로인한현금흐름	20,495,651,000	16,835,709,067	(437,825,713)
재무활동으로인한현금유입액	64,500,000,000	36,614,379,509	14,386,887,702
단기차입금의차입	64,500,000,000	19,080,147,155	14,386,887,702
보통주의발행	0	17,534,232,354	0
재무활동으로인한현금유출액	(44,004,349,000)	(19,778,670,442)	(14,824,713,415)
단기차입금의상환	44,000,000,000	19,774,321,442	13,692,713,415
배당금의지급	4,349,000	4,349,000	5,000,000
분할로인한현금의유출		0	1,127,000,000
현금의증가(감소)	(4,929,402,112)	5,504,475,903	(6,921,538,190)
기초의현금	5,508,253,118	3,777,215	6,925,315,405
기말의현금	578,851,006	5,508,253,118	3,777,215

## 마. 자본변동표

### 자본변동표

제12기 2008년 01월 01일 부터 2008년 12월 31일 까지

제11기 2007년 01월 01일 부터 2007년 12월 31일 까지

(단위 : 원)

구 분	자본금	자본잉여금	자본조정	기타포괄손익누계액	이익잉여금	총 계
2007.01.01 (전기초)	4,349,000,000	2,590,051,734	(1,430,733,082)	459,814,200	13,364,372,457	19,332,505,309
감자차손처분액			1,430,733,082		(1,430,733,082)	
연차배당					(4,349,000)	(4,349,000)
처분후이익잉여금					11,929,290,375	19,328,156,309
유상증자	1,865,000,000	15,669,232,354				17,534,232,354
인적분할						
감자차손발생액						
감자차손상계액						
당기순이익(손실)					2,183,838,783	2,183,838,783
매도가능증권평가이익				(479,779,335)		(479,779,335)
매도가능증권평가손실				(1,130,518,770)		(1,130,518,770)
2007.12.31 (전기말)	6,214,000,000	18,259,284,088		(1,150,483,905)	14,113,129,158	37,435,929,341
2008.01.01 (당기초)	6,214,000,000	18,259,284,088		(1,150,483,905)	14,113,129,158	37,435,929,341
감자차손처분액						
연차배당					(4,349,000)	(4,349,000)
처분후이익잉여금					14,108,780,158	37,431,580,341
유상증자						

인적분할						
감자차손발생액						
감자차손상계액						
당기순이익(손실)					(10,583,806,775)	(10,583,806,775)
매도가능증권평가이익				377,212,914		377,212,914
매도가능증권평가손실				(119,426,601)		(119,426,601)
2008.12.31 (당기말)	6,214,000,000	18,259,284,088		(892,697,592)	3,524,973,383	27,105,559,879

## 바. 당해 사업연도의 재무제표에 대한 주석

### 1. 당사의 개황과 주요영업내용

효성아이티엑스주식회사(이하 "당사")는 1997년 5월 9일 설립되어, 2007년 10월 25일자로 유가증권시장에 주식을 상장한 공개법인으로서 콜센터 구축 및 운영 대행, 영상기기 수입 및 판매 등을 주요사업으로 영위하고 있습니다.

당기말 현재 당사는 서울특별시 영등포구 양평동에 본사를 두고 있으며, 대표이사는 이화택입니다. 한편, 당사의 주요 주주현황은 다음과 같습니다.

(단위 : 천원)						
주주명	당기				보통주지분비율(%)	
	주식수(주)			자본금액	당기	전기
	보통주	우선주	계			
조현준	4,349,000	-	4,349,000	2,174,500	37.63	37.63
(주)효성	3,479,200	869,800	4,349,000	2,174,500	30.10	30.10
기타	3,730,000	-	3,730,000	1,865,000	32.27	32.27
합계	11,558,200	869,800	12,428,000	6,214,000	100.00	100.00

### 2. 주요 회계처리방침

당사의 재무제표는 기업회계기준서 제1호 내지 제23호(제14호는 제외)를 포함한 일반적으로 인정된 회계처리기준에 따라 작성되었으며, 당사가 당기의 재무제표를 작성하기 위하여 채택한 회계처리방침은 2007년 12월 31일로 종료하는 회계기간에 대한 재무제표 작성시 채

택한 회계정책과 동일합니다.

당사가 채택하고 있는 주요 회계처리방침은 다음과 같습니다.

#### 2-1. 수익의 인식기준

당사는 용역매출에 대하여는 진행기준에 의하여 수익을 인식하고 있으며, 진행기준에 의하여 수익을 인식하는 경우 용역진행율은 총추정용역원가에 대한 실제 누적용역원가 발생액의 비율에 따라 산정하고 있습니다. 또한, 상품매출에 대하여는 재화의 소유에 따른 위험과 효익의 대부분이 이전된 시점에 수익을 인식하고 있습니다.

#### 2-2. 현금및현금성자산

당사는 통화 및 타인발행수표등 통화대용증권과 당좌예금, 보통예금 및 큰 거래비용 없이 현금으로 전환이 용이하고 이자율 변동에 따른 가치변동의 위험이 중요하지 않은 금융상품으로서 취득 당시 만기일(또는 상환일)이 3개월 이내에 도래하는 것을 대차대조표상 현금및 현금성자산으로 계상하고 있습니다.

#### 2-3. 금융상품

단기금융상품은 단기적 자금운용목적으로 소유하거나 기한이 1년 이내에 도래하는 금융기관의 정기예금, 정기적금을 말하며 장기금융상품은 유동자산에 속하지 아니하는 금융상품을 말합니다.

#### 2-4. 대손충당금

당사는 매출채권 등에 대하여 개별분석과 과거의 대손경험률에 의한 대손추산액을 대손충당금으로 설정하고 당해 채권과목에서 차감하는 형식으로 표시하고 있습니다.

#### 2-5. 재고자산

재고자산은 총평균법(미작품은 개별법)에 의한 취득원가로 평가하고 있으며, 재고자산의 수량은 계속기록법에 의한 장부수량을 기준으로 하되 실지재고조사에 의한 실사수량과의 차이를 조정하고 있습니다. 다만, 재고자산의 시가(상품의 경우 시가는 순실현가능가액)가 장부가액 이하로 하락하여 발생한 평가손실은 재고자산의 차감계정으로 표시하고 매출원가에 가산하고 있으며, 동 자산의 시가가 장부가액보다 상승한 경우에는 최초의 장부가액을 초과하지 않는 범위내에서 평가손실을 환입하고 매출원가에서 차감하고 있습니다. 한편, 당기말 및 전기말 현재 시가가 장부가액 이하로 하락한 재고자산에 대해 재고자산의 차감계정으로 계상한 재고자산평가충당금은 각각 201,848천원 및 60,835천원입니다.

#### 2-6. 유가증권

유가증권의 취득원가는 유가증권 취득을 위하여 제공한 대가의 시장가격(제공한 대가의 시장가격이 없는 경우에는 취득한 유가증권의 시장가격)에 취득부대비용을 포함한 가격으로 측정하고, 유가증권의 취득목적과 성격에 따라 단기매매증권, 매도가능증권, 만기보유증권으로 분류하고 있습니다. 한편, 당사는 유가증권의 처분시 실현손익을 계산하기 위한 유가증권의 원가 결정방법으로 채무증권에 대하여는 개별법, 지분증권에 대하여는 이동평균법을 적용하고 있습니다. 한편, 당사가 적용하고 있는 유가증권의 구체적인 평가방법은 다음과 같습니다.

##### (1) 단기매매증권의 평가

당사는 주로 단기간 내의 매매차익을 목적으로 매수와 매도가 적극적이고 빈번하게 이루어지는 유가증권(단기적인 이익을 획득할 목적으로 운용되는 것이 분명한 증권포트폴리오를 구성하는 유가증권 포함)을 단기매매증권으로 분류하고 있습니다. 단기매매증권은 공정가액

으로 평가하고 있으며, 단기매매증권에 대한 미실현보유손익은 단기매매증권평가이익(손실)의 과목으로 하여 당기손익으로 처리하고 있습니다.

### (2) 만기보유증권의 평가

당사는 만기가 확정된 채무증권으로서 상환금액이 확정되었거나 확정이 가능한 채무증권을 만기까지 보유할 적극적인 의도와 능력이 있는 경우에는 만기보유증권으로 분류하고 있습니다.

만기보유증권은 상각후취득원가로 평가하여 대차대조표에 표시하고 있으며, 상각후 취득원가로 측정할 때에는 취득원가와 만기액면가액의 차이를 상환기간에 걸쳐 유효이자율법에 의하여 상각하여 취득원가와 이자수익에 가감하고 있습니다.

한편, 만기보유증권의 원리금을 계약상의 조건대로 회수하지 못할 가능성이 매우 높은 경우에는 회수가능가액(만기보유증권 취득 당시의 유효이자율로 할인한 기대현금흐름의 현재 가치)과 장부가액의 차액을 만기보유증권손상차손의 과목으로 하여 당기손실로 처리하고, 손상차손 금액을 차감한 후의 회수가능가액을 대차대조표가액으로 표시하고 있습니다. 또한, 손상차손을 인식한 이후 손상차손이 회복된 경우 손상차손의 회복이 손상차손을 인식한 기간 후에 발생한 사건과 객관적으로 관련된 경우에는 당초에 손상차손을 인식하지 않았다면 회복일 현재의 상각후 취득원가가 되었을 금액을 한도로 하여 회복된 금액을 만기보유증권 손상차손환입의 과목으로 하여 당기이익으로 처리하고 있습니다.

### (3) 매도가능증권의 평가

당사는 단기매매증권이나 만기보유증권으로 분류되지 아니하는 유가증권은 투자자산인 매도가능증권으로 분류하고 있습니다.

매도가능증권은 공정가액을 대차대조표가액으로 하고 있습니다. 매도가능증권에 대한 미실현보유손익은 매도가능증권평가손익의 과목으로 하여 자본항목 중 기타포괄손익누계액으로 처리하고 있으며, 당해 매도가능평가손익의 누적금액은 해당 매도가능증권을 처분하거나 손상차손을 인식하는 시점에 일괄하여 매도가능증권처분손익 또는 매도가능증권손상차손에 반영하고 있습니다. 다만, 매도가능증권 중 시장성이 없는 지분증권의 공정가액을 신뢰성 있게 측정할 수 없는 경우에는 취득원가로 평가하고 있습니다.

한편, 매도가능증권에 대하여 손상차손이 발생한 객관적인 증거가 있으며 회수가능가액이 매도가능증권의 취득원가(채무증권은 상각후 취득원가)보다 작은 경우에는 매도가능증권 손상차손의 과목으로 하여 당기손실로 처리하고 있으며, 동 매도가능증권과 관련하여 미실현보유손익이 자본항목에 남아 있는 경우에는 매도가능증권손상차손에서 가감하고 있습니다. 그리고 손상차손을 인식한 이후 손상차손이 회복된 경우 손상차손의 회복이 손상차손을 인식한 기간 후에 발생한 사건과 객관적으로 관련된 경우에는 이전에 인식하였던 손상차손 금액을 한도로 하여 회복된 금액을 매도가능증권손상차손환입의 과목으로 하여 당기이익으로 인식하고 있으나, 손상차손을 인식한 기간 후에 공정가액이 상승하더라도 이와 같은 손상차손의 회복에 해당되지 아니하는 경우에는 당해 공정가액 상승금액을 자본항목 중 기타포괄손익누계액으로 처리하고 있습니다.

### 2-7. 지분법적용투자주식의 평가

당사는 유가증권 중 중대한 영향력을 행사할 수 있는 주식은 지분법을 적용하여 평가한 가액을 대차대조표가액으로 하고, 취득시점 이후 지분법피투자회사의 순자산가액 변동이 당기순이익 또는 당기순손실로 인하여 발생한 경우는 지분법손익의 과목으로 하여 당기손익으로, 지분법피투자회사의 오류 및 회계변경에 의해 전기이월이익잉여금의 증가 또는 감소로 인한 경우에는 투자회사의 재무제표에 미치는 영향을 고려하여 당기손익이나 전기이월이익잉여금의 증가 또는 감소로, 당기순손익과 전기이월이익잉여금을 제외한 자본의 증가 또는 감소로 인한 경우에는 지분법자본변동 또는 부의지분법자본변동의 과목으로 하여 자본조정의

증가 또는 감소로 처리하고 있습니다.

또한, 지분법적용회사의 결손금 등이 누적되어 투자주식이 영 이하가 될 경우에는 지분법 적용을 중지하고 있으며, 지분법 적용을 중지한 후 지분법적용회사에서 발생한 이익 또는 자본의 변동액이 지분법 적용 중지기간중에 발생한 손실등을 초과하는 시점부터 지분법 적용을 재개하고 있습니다. 한편, 당사가 적용하고 있는 지분법적용투자주식의 구체적인 평가방법은 다음과 같습니다.

#### (1) 투자차액의 처리

당사는 피투자회사의 주식취득 당시 당사의 투자계정의 금액과 피투자회사의 순자산가액의 공정가액 중 당사의 지분에 해당하는 금액이 일치하지 않는 경우, 그 차액에 관하여 투자차액은 경제적 효익이 유입될 것을 고려하여 5년의 기간동안 정액법으로 상각하며, 부의 투자차액은 계약서상 명시된 미래의 손실이나 비용에 대해서는 실제 발생시에 일시환입하며 식별가능한 비화폐성자산의 공정가액에 해당하는 금액까지는 비화폐성자산 중 상각가능한 자산의 가중평균내용연수에 걸쳐 정액법으로 환입하고 식별가능한 비화폐성자산의 공정가액을 초과하는 금액은 주식취득일에 일시환입하여 지분법적용투자주식에 반영하고 있습니다.

한편, 지분법피투자회사가 연결대상종속회사인 경우에 주식의 추가취득 또는 유상증자 등으로 인하여 발생하는 순자산 지분가액 변동액과 취득대가와의 차액에 관하여는 자본잉여금(또는 자본조정)으로 처리하고 있습니다.

#### (2) 내부거래미실현손익의 제거

당사와 지분법피투자회사의 거래에 의하여 발생한 내부거래손익의 투자회사의 지분율을 곱한 금액 중 대차대조표일 현재 보유자산의 장부가액에 반영되어 있는 부분은 투자회사의 미실현손익으로 하여 제거하고 지분법적용투자주식에 반영하고 있습니다. 다만, 지분법피투자회사가 연결대상종속회사인 경우에는 당사가 지분법피투자회사에 판매하여 발생한 미실현손익 전액을 제거하여 장부가액에 반영하고 있습니다.

#### (3) 지분법적용투자주식의 손상차손

당사는 지분법적용투자주식의 손상차손 발생에 대한 객관적인 증거가 있으며 지분법적용투자주식의 회수가능가액이 장부가액보다 작은 경우에는 당해 지분법적용투자주식에 대하여 손상차손을 인식하여 당기손익에 반영하고 있습니다. 지분법적용투자주식에 대하여 손상차손을 인식할 때 미상각된 투자차액이 있는 경우에는 투자차액을 우선 감액하고 있습니다.

한편, 지분법적용투자주식의 회수가능가액이 회복된 경우에는 이전에 인식하였던 손상차손금액을 한도로 하여 회복된 금액을 당기이익으로 인식하고 있습니다. 이 경우 투자차액에 해당하는 손상차손의 회복은 인정하고 있지 않습니다.

#### (4) 종속회사에 대한 지분법 적용

지분법피투자회사가 종속회사인 경우 당해 지분법적용투자주식에 대하여 투자계정의 잔액이 "0"이 되어 지분법적용을 중지하게 되는 경우를 제외하고는 지배회사 개별재무제표의 당기순손익 및 순자산이 연결재무제표의 당기순손익 및 순자산에 대한지배회사의 지분과 일치하도록 회계처리하고 있습니다.

### 2-8. 유형자산

당사는 유형자산을 최초에는 취득원가(구입원가 또는 제작원가에 당해 유형자산을사용할 수 있도록 준비하는데 직접 관련되는 지출을 합한 금액)로 측정하며, 현물출자, 증여, 기타 무상으로 취득한 유형자산은 공정가액을 취득원가로 하고 있습니다.

또한, 당사는 유형자산의 취득 또는 완성후의 지출이 가장 최근에 평가된 성능수준을 초과

하여 미래 경제적 효익을 증가시키는 지출은 자본적 지출로, 그렇지 않은 경우에는 발생한 기간의 비용으로 인식하고 있습니다.

당사는 유형자산의 진부화 또는 시장가치의 급격한 하락 등으로 인하여 유형자산의 사용 및 처분으로부터 기대되는 미래의 현금흐름 총액의 추정액이 장부가액에 미달하는 경우에는 장부가액을 회수가능가액(순매각가액과 사용가치 중 큰 금액)으로 조정하고 그 차액을 유형자산손상차손으로 처리하고 있습니다. 다만, 손상차손을 인식한 이후 손상차손을 인식한 자산의 회수가능가액이 장부가액을 초과하는 경우에는 그 자산의 손상차손을 인식하기 전의 장부가액의 감가상각 후 잔액을 한도로 하여 그 초과액을 당기이익으로 처리하고 있습니다. 한편, 유형자산에 대한 감가상각은 아래의 자산별 내용연수에 따라 정액법에 의하여 계상하고 있습니다.

계정과목	추정내용연수
기계장치	6년
공구기구비품	5년

## 2-9. 무형자산

무형자산 중 영업권은 피매수회사로부터 취득한 식별가능한 순자산의 공정가액에 대한 매수회사의 지분을 초과하는 금액으로서 당사는 이를 5년 동안 정액법으로 상각하고 있습니다. 영업권을 제외한 무형자산은 최초로 인식할 때에는 취득원가(당해 무형자산의 구입원가와 자산을 사용할 수 있도록 준비하는데 직접 관련되는 지출)로 측정하고 있으며, 5년의 내용연수를 적용하여 정액법에 의하여 산정된 상각액을 직접 차감한 잔액으로 표시하고 있습니다.

한편, 무형자산의 진부화 및 시장가치의 급격한 하락 등으로 인하여 무형자산의 회수가능가액(순매각가액과 사용가치 중 큰 금액)이 장부가액에 중요하게 미달하게 되는 경우에는 그 차액을 무형자산손상차손으로 처리하고 있으며, 손상차손을 인식한 이후 손상차손을 인식한 자산의 회수가능가액이 장부가액을 초과하는 경우에는 그 자산의 손상차손을 인식하기 전의 장부가액의 상각 후 잔액을 한도로 하여 그 초과액을 당기이익으로 처리하고 있습니다.

## 2-10. 외화자산 및 부채의 환산

당사는 비화폐성 외화자산 및 부채는 당해 자산을 취득하거나 당해 부채를 부담한 당시의 환율을 적용하여 환산하고, 화폐성 외화자산 및 부채는 대차대조표일 현재 서울외국환중개 주식회사가 고시하는 매매기준율로 환산하고 있으며 환산손익은 당기손익으로 계상하고 있습니다.

## 2-11. 국고보조금

당사는 자산취득에 사용될 국고보조금을 받는 경우에는 관련 자산을 취득하기 전까지는 받은 자산 또는 받은 자산을 일시적으로 운용하기 위하여 취득하는 다른 자산의 차감계정으로 회계처리하고, 관련 자산을 취득하는 시점에서 관련 자산의 차감계정으로 회계처리하고 있습니다. 또한, 자산취득에 사용될 국고보조금외에 상환의무가 없는 국고보조금으로서 사용하기 위하여 특정조건을 충족해야 하는 경우가 아닌 기타의 국고보조금을 받은 경우에는 영업외수익으로 회계처리하되 특정의 비용을 보전할 목적으로 받은 기타의 국고보조금은 특정의 비용과 상계처리하여 당기손익에 반영하고 있습니다.

## 2-12. 퇴직급여충당부채

당사는 확정급여형 퇴직연금제도를 시행하고 있으며, 임직원 퇴직금 지급규정에 따라 대차대조표일 현재 1년이상 근속한 전임직원이 일시에 퇴직할 경우에 지급하여야 할 퇴직금 총



추계액을 퇴직급여충당부채로 설정하고 있고, 실제로 임직원이 퇴직시에는 퇴직급여상당액을 동 충당부채에서 차감하여 처리하고 있습니다.

한편, 확정급여형 퇴직연금제도에 따라 가입한 퇴직연금운용자산은 퇴직급여충당부채에서 차감하는 형식으로 표시하고 있으며, 퇴직연금운용자산이 퇴직급여충당부채를 초과하는 경우 그 초과액을 투자자산으로 표시하고 있습니다. 또한, 종전 국민연금법의 규정에 의하여 종업원이 퇴직할 경우 지급할 퇴직금의 일부를 국민연금관리공단에 납부한 바 있으며, 동 금액은 국민연금전환금의 과목으로 하여 퇴직급여충당부채에서 차감하여 표시하였습니다.

#### 2-13. 매출채권등의 양도액 및 할인액의 처리

당사는 매출채권등을 타인에게 양도 또는 할인하는 경우 당해 채권에 대한 권리와 의무가 실질적으로 이전되는 때에는 동 금액을 매출채권에서 차감하고 장부가액과 처분가액과의 차이를 매출채권처분손실로 계상하고 있습니다.

#### 2-14 과생상품

당사는 과생상품의 계약에 따라 발생된 권리와 의무를 공정가액으로 평가하여 자산과 부채로 계상하고, 동 계약으로부터 발생한 손익은 발생시점에 당기손익으로 인식하고 있습니다. 다만, 위험회피를 목적으로 하는 경우, 특정위험으로 인한 자산, 부채 및 확정계약의 공정가액의 변동위험을 회피하는 계약에서 발생한 평가손익은 당기손익으로 처리하고, 미래 예상거래의 현금흐름변동위험을 회피하는 계약에서 발생한 평가손익은 기타포괄손익누계액으로 처리하고 있습니다.

#### 2-15. 법인세회계

당사는 자산·부채의 장부가액과 세무가액의 차이인 일시적차이에 대하여 이연법인세를 인식하는 경우, 가산할 일시적차이에 대한 이연법인세부채는 법인세관련 기업회계기준서상의 예외항목에 해당하지 않는 경우에는 전액 인식하고 있으며, 차감할 일시적차이에 대한 이연법인세자산은 향후 과세소득의 발생이 거의 확실하여 미래의법인세 절감효과가 실현될 수 있을 것으로 기대되는 경우에 인식하고 있습니다. 이러한 이연법인세자산(부채)은 관련된 자산(부채)항목의 대차대조표상 분류에 따라 대차대조표에 유동자산(유동부채) 또는 비유동자산(비유동부채)으로 분류하고 있으며, 세무상결손금에 따라 인식하게 되는 이연법인세자산의 경우처럼 대차대조표상 자산항목 또는 부채항목과 관련되지 않은 이연법인세자산과 이연법인세부채는 일시적차이의 예상소멸시기에 따라서 유동항목과 기타비유동항목으로 분류하고, 동일한 유동·비유동 구분내의 이연법인세자산과 이연법인세부채가 동일한 과세당국과 관련된 경우에는 각각 상계하여 표시하고 있습니다. 또한, 당기법인세부담액(환급액)과 이연법인세는 손익계산서상 법인세비용의 계산에 반영하고 있으며, 이 경우 전기이전의 기간과 관련된 법인세부담액(환급액)을 당기에 인식한 금액(법인세 추납액 또는환급액)은 당기법인세부담액(환급액)으로 하여 법인세비용에 포함하고 있습니다. 그러나 당해 기간 또는 다른 기간에 자본계정에 직·간접적으로 인식되는 거래나 사건으로부터 발생된 경우에는 각각 자본계정에서 직접 가감하고 있습니다.

#### 2-16. 계정과목의 재분류

당사는 당기 재무제표와의 비교를 용이하게 하기 위하여 전기 재무제표의 일부 계정과목을 당기 재무제표의 계정과목에 따라 재분류하였습니다. 이러한 재분류는 전기에 보고된 순이익이나 순자산에 영향을 미치지 아니합니다.

### 3. 사용이 제한되어 있는 예금 등

당기말 및 전기말 현재 당사의 사용이 제한되어 있는 예금 등의 내용은 다음과 같습니다.

(단위 : 천원)				
은행명	계정과목	금액		사용제한사유
		당기	전기	
우리은행의 3개은행	장기금융상품	11,500	11,500	당좌개설보증금

#### 4. 매도가능증권

4-1. 당기말 및 전기말 현재 당사의 매도가능증권의 내용은 다음과 같습니다.

(단위 : 천원)		
구분	금액	
	당기	전기
시장성 있는 지분증권	821,494	1,694,834
시장성 없는 지분증권	233,440	233,440
합계	1,054,934	1,928,274

4-2. 당기말 및 전기말 현재 시장성 있는 지분증권의 내용은 다음과 같습니다.

(단위 : 천원)					
회사명	당기				
	주식수(주)	지분율(%)	금액		
			취득원가	공정가액	장부가액
(주)미디어코프(*)	55,147	0.42	1,500,000	31,158	31,158
Wedge Holdings Co., Ltd.	6,000	8.70	1,781,708	790,336	790,336
합계			3,281,708	821,494	821,494

(단위 : 천원)					
회사명	전기				
	주식수(주)	지분율(%)	금액		
			취득원가	공정가액	장부가액
(주)미디어코프(*)	1,102,941	2.02	1,500,000	689,338	689,338

Wedge Holdings Co., Ltd.	6,000	14.50	1,781,708	1,005,496	1,005,496
합계			3,281,708	1,694,834	1,694,834

(\*) (주)미디어코프는 2008년 6월 18일자로 액면가 500원의 기명식 보통주 20주를 동일 액면의 1주로 병합함에 따라 당사의 보유주식수가 감소하였습니다. 한편, 당기 중에 공정가액이 취득원가에 미달하는 금액(1,468,842천원)을 매도가능증권손상차손으로 계상하였습니다.

4-3. 당사는 전기 중 매도가능증권으로 계상되어 있던 한국신용정보(주)의 주식 105,270주(매각가액 : 1,836,962천원)를 특수관계자인 효성투자개발(주)에게 장외매각거래를 통하여 매각하였습니다. 매각대금은 처분일의 종가를 기준으로 산정되었으며, 동 매각거래로 인하여 전기 중에 48,592천원의 매도가능증권처분손실이 계상되었습니다

4-4. 당기 중 매도가능증권평가손실의 변동내역은 다음과 같습니다.

(단위 : 천원)						
회사명	이연법인세효과 반영전 증감금액				이연법인세효과	당기말잔액
	기초잔액	평가로 인한 증(감)액	처분 또는 손상차손	소계		
(주)미디어코프	810,661	658,180	1,468,841	-	-	-
Wedge Holdings Co., Ltd.	776,213	215,160	-	991,373	218,102	773,271
합계	1,586,874	873,340	1,468,841	991,373	218,102	773,271

4-5. 당기말 및 전기말 현재 시장성 없는 지분증권의 내용은 다음과 같습니다.

(단위 : 천원)				
회사명	당기			
	지분율(%)	취득가액	순자산가액(*1)	장부가액(*2)
(주)이페이젬	2.00	103,500	35,087	35,440
(주)유엠에스앤씨	16.50	198,000	254,324	198,000
합계		301,500	289,411	233,440

(단위 : 천원)				
회사명	전기			
	지분율(%)	취득가액	순자산가액(*1)	장부가액(*2)
(주)이페이젬	2.00	103,500	35,624	35,440

(주)유엠에스앤씨	16.50	198,000	249,110	198,000
합계		301,500	284,734	233,440

(\*1) 순자산가액은 최근 입수가 가능한 피투자회사의 가결산 재무제표를 기준으로 산정하였습니다.

(\*2) (주)이페이젠에 대한 지분증권 취득가액 103,500천원 중 68,060천원은 과거 (2003년)에 손상차손을 인식하였으며, 당기말 현재 동 지분증권과 관련하여 환입한 손상차손환입의 금액은 없습니다.

## 5. 만기보유증권

당기말 현재 당사의 만기보유증권의 내용은 다음과 같습니다. 한편, 전기말 현재 만기보유증권의 내용은 없습니다.

(단위 : 천원)					
구분	종류	만기	이자율(%)	취득원가	장부가액
비유동자산	신한은행후순위채권	2014.05.28	7.70	200,000	200,000

상기 채무증권과 관련하여 발생한 총 이자수익은 1,284천원입니다.

## 6. 지분법적용투자주식

6-1. 당기말 및 전기말 현재 피투자회사에 대한 투자주식의 지분율 현황 등은 다음과 같습니다.

(단위 : 천원)					
회사명	당기				
	주식수(주)	지분율(%)	취득원가	순자산가액	장부가액
바로비전주 (*1)	5,093,070	47.12	29,310,703	21,300,487	21,300,487
갤럭시아커뮤니케이션즈주('구' 주)키투넷솔루션 (*2)	28,572	3.54	1,000,020	353,304	-
합계			30,310,723	21,653,791	21,300,487

(단위 : 천원)					
회사명	전기				
	주식수(주)	지분율(%)	취득원가	순자산가액	장부가액
갤럭시아커뮤니케이션즈주('구'	28,572	9.38	1,000,020	604,585	1,000,020

(주)키투넷솔루션 (*2)					
----------------	--	--	--	--	--

(\*1) 당사는 2008년 9월에 바로비전(주)가 실시한 제3자배정 유상증자에 참여하여 주식을 취득(주식수 : 4,400천주)하였으며, 동일자로 동사의 기존주주로부터 주식을 취득(주식수 : 693천주)하여 동사의 최대주주가 되었습니다.

(\*2) 당사의 종속회사인 바로비전(주)는 당사의 지분법적용피투자회사인 갤럭시아커뮤니케이션즈(주)가 2008년 12월에 실시한 제3자배정 유상증자에 참여하여 최대주주가 되었으며, 이로 인하여 당사의 갤럭시아커뮤니케이션즈(주)에 대한 지분율이 하락하였습니다.

6-2. 당기말 및 전기말 현재 당사의 투자차액의 처리내역은 다음과 같습니다.

회사명	당기				
	기초잔액	증가액	상각액	손상차손	기말잔액
바로비전(주)(*2)	-	8,075,530	807,553	7,267,977	-
갤럭시아커뮤니케이션즈(주)('구' (주)키투넷솔루션)	485,847	(644,812)	194,339	-	(353,304)
합계	485,847	7,430,718	1,001,892	7,267,977	(353,304)

(\*2) 당사는 지분법적용투자주식의 취득시점에서 발생한 투자차액에 대하여 매결산기에 회수가능가액으로 평가하고 있으며, 투자차액의 회수가능가액이 장부가액에 미달하고 그 미달액이 중요한 경우에는 이를 지분법적용투자주식손상차손으로 하여 당기비용으로 처리하고 있습니다. 이에 따라 당사는 당기말 현재 바로비전(주)의 투자차액의 회수가능가액을 평가한 결과 장부가액에 미달하는 회수가능금액 7,267,977천원을 지분법적용투자주식손상차손으로 하여 당기비용으로 처리하고 있습니다.

회사명	전기				
	기초잔액	증가액	상각액	손상차손	기말잔액
갤럭시아커뮤니케이션즈(주)('구' (주)키투넷솔루션)	485,847	-	-	-	485,847

6-3. 당기 및 전기 중 당사와 지분법적용투자회사간의 내부거래로 인한 미실현손익은 없습니다.

6-4. 당기말 및 전기말 현재 지분법적용투자주식의 평가내역은 다음과 같습니다.

	(단위 : 천원)
--	-----------

회사명	당기				
	기초평가액	기중 취득가액	지분법이익 (손실)	지분법적용투자 주식손상차손	기말평가액
바로비전(주)	-	29,310,702	(742,238)	(7,267,977)	21,300,487
갤럭시아커뮤니케이션즈(주) ( '구' (주)키투넷솔루션)	1,000,020	-	(1,000,020)	-	-
합계	1,000,020	29,310,702	(1,742,258)	(7,267,97)	21,300,487

(단위 : 천원)				
회사명	전기			
	기초평가액	지분법이익	지분법적용투자주 식손상차손	기말평가액
갤럭시아커뮤니케이션즈(주)( '구' (주) 키투넷솔루션)	1,000,020	-	-	1,000,020

6-5. 당기말 현재 지분법피투자회사의 요약재무정보는 다음과 같습니다.

(단위 : 천원)				
회사명	자산총액	부채총액	매출액	당기순이익(손실)
바로비전(주)	46,458,114	1,255,400	6,859,195	45,795
갤럭시아커뮤니케이션즈(주)( '구' (주)키투넷솔루션)	37,426,789	27,443,353	31,677,337	(24,971,194)

6-6. 당기말 현재 시장성있는 지분법적용투자주식의 대차대조표일 현재의 시장가격은 다음과 같습니다.

회사명	당기말		
	1주당가액	주식수	시장가격
바로비전(주)	2,740원	5,093,070주	13,955,012천원

## 7. 유형자산

7-1. 당기 및 전기 중 유형자산의 증감내역은 다음과 같습니다.

--

(단위 : 천원)						
계정과목	당기					
	기초 장부가액	취득 및 자본적지출	처분액	상품에서 대체	감가상각비	기말 장부잔액
기계장치(*)	9,332,850	2,360,303	-	198,549	2,200,826	9,690,876
공구기구비품	2,552,592	483,707	206	-	822,993	2,213,100
합계	11,885,442	2,844,010	206	198,549	3,023,819	11,903,976

(단위 : 천원)						
계정과목	전기					
	기초 장부가액	취득 및 자본적지출	처분액	감가상각비	기말 장부잔액	
기계장치(*)	3,460,521	7,274,449	-	1,402,120	9,332,850	
공기구비품	1,287,627	1,917,274	2,386	649,923	2,552,592	
합계	4,748,148	9,191,723	2,386	2,052,043	11,885,442	

(\*) 관련 국고보조금을 차감한 장부가액입니다.

7-2. 당기말 및 전기말 현재 보험가입자산의 내용은 다음과 같습니다.

(단위 : 천원)				
보험내용	부보자산	보험회사	부보금액	
			당기	전기
화재보험	기계장치	아메리칸 홈 어슈어런스 캄파니	4,253,000	-
	공기구비품		1,942,000	-
	재고자산	그린손해보험(주)	3,000,000	4,000,000
합계			9,195,000	4,000,000

7-3. 당사는 전기(2007년) 중에 대구광역시로부터 지방이전에 따른 투자지원 목적으로 300,000천원의 국고보조금을 수령하여 자산취득(기계장치)에 사용하였습니다.

한편, 국고보조금으로 취득한 자산의 당기 감가상각비 총액은 581,667천원(상계 전)이고 동 감가상각비와 상계된 국고보조금의 기초·기말 누계액과 당기 중 변동액의 내용은 다음과 같습니다.

(단위 : 천원)	

구분	국고보조금 총액	국고보금과 상계된 금액				당기말 국고보조금 잔액
		기초 상계누계액	당기 상계액	당기 감소액	당기말 상계 누계액	
기계장치 취득 관련 국고보조금	300,000	33,333	50,000	-	83,333	216,667

## 8. 무형자산

당기 및 전기 중 무형자산의 변동내용은 다음과 같습니다.

(단위 : 천원)						
내역	당기			전기		
	영업권	소프트웨어	합계	영업권	소프트웨어	합계
기초장부금액	9,833	186,062	195,895	13,833	28,000	41,833
증가액	-	497,043	497,043	-	192,580	192,580
감소액(*)	8,500	-	8,500	-	-	-
상각액	1,333	103,859	105,192	4,000	34,518	38,518
기말장부금액	-	579,246	579,246	9,833	186,062	195,895

(\*) 당기의 영업권 감소액에는 손상차손 계상액 5,667천원이 포함되어 있습니다.

## 9. 단기차입금

당기말 및 전기말 현재 당사의 단기차입금의 내용은 다음과 같습니다.

(단위 : 천원)					
차입처	종류	이자율(%)		금액	
		당기	전기	당기	전기
중소기업은행	운전자금	7.10	-	2,000,000	-
우리은행	운전자금	8.47	-	12,000,000	-
우리은행	기타어음할인	6.39~8.42	-	6,500,000	-
합계				20,500,000	-

## 10. 퇴직급여충당부채



당사의 퇴직금지급규정에 의하여 임직원이 퇴직할 경우 지급하여야 할 퇴직금추계액은 당기말 및 전기말 현재 각각 6,074,607천원 및 3,417,788천원이며, 기중 퇴직급여충당부채의 증감내역은 다음과 같습니다.

(단위 : 천원)		
구분	금액	
	당기	전기
기초금액	3,417,788	3,933,771
감소액	2,091,502	4,664,500
증가액(*1)	4,748,321	4,148,517
기말잔액	6,074,607	3,417,788
퇴직연금운용자산(*2)	(4,093,193)	(2,284,239)
국민연금전환금	-	(71)
합계	1,981,414	1,133,478

(\*1) 퇴직급여충당부채의 전기 증가액에는 관계회사로부터 전입으로 인한 퇴직급여충당부채 승계액 1,537천원이 포함되어 있습니다.

(\*2) 당기말 및 전기말 현재 당사는 확정급여형 퇴직연금제도에 대한 운용관리업무수행과 자산관리 업무수행과 관련하여 퇴직연금사업자인 대한생명보험(주)등과 계약을 체결하고 있습니다. 또한, 당기말 및 전기말 현재 퇴직연금운용자산은 원리금보장형인 금리연동형상품과 고정금리형상품으로 운영되고 있으며, 운용자산의 구성내역은 예금 등으로 이루어져 있습니다.

## 11. 자본금

11-1. 당기말 및 전기말 현재 당사가 발행할 주식의 총수는 60,000,000주 이고, 당기말 현재 발행한 주식은 보통주 11,558,200주(납입자본금 : 5,779백만원)와 우선주 869,800주(납입자본금 : 435백만원)이며, 1주당 금액은 500원입니다.

11-2. 당기말 및 전기말 현재 당사가 발행한 우선주식은 참가적 비누적적 우선주로서 의결권이 없으며, 현금배당의 경우 액면금액을 기준으로 보통주식 보다 연 1%의 배당이 추가됩니다.

11-3. 당사의 당기 중 자본금의 변동내용은 없으나, 전기 중 자본금의 변동내용은 다음과 같습니다.

(단위 : 천원)		

일자	내역	전기			
		보통주		우선주	
		주식수(주)	금액	주식수(주)	금액
전기이월	기초잔액	7,828,200	3,914,100	869,800	434,900
2007.10.19	유상증자(*)	3,730,000	1,865,000	-	-
2007.12.31	기말잔액	11,558,200	5,779,100	869,800	434,900

(\*) 당사는 전기 중인 2007년 10월 25일자로 유가증권시장에 주식을 상장하였으며, 상장으  
로 인하여 기명식 보통주식 3,730,000주(주당 발행가액 : 5,000원)를 신규로 발행하였습니  
다.

### 12. 이익배당이 제한되어 있는 이익잉여금

당사가 당기말 및 전기말 현재 법정적립금으로 계상한 금액은 전액 이익준비금으로써 동  
이익준비금은 상법의 규정에 따라 자본금의 2분의 1에 달할 때까지 매 결산기의 금전에 의한  
이익배당금의 10분의 1 이상의 금액을 적립한 것입니다. 동 이익준비금은 결손보전과 자본  
전입외에는 사용할 수 없습니다.

### 13. 주당손익

기본주당순이익(손실)은 보통주 1주에 대한 당기순이익(손실)을 계산한 것으로서, 보통주  
당기순이익(손실)을 가중 평균한 유통보통주식수로 나누어 산정하며 그 내용은 다음과 같습  
니다. 한편, 당사는 희석성 잠재적보통주가 발행되어 있지 않으므로 희석주당순이익(손실)은  
표시하지 않습니다.

구분	(단위 : 주, 원)	
	금액 또는 주식수	
	당기	전기
당기순이익(손실)	(10,583,806,775)	2,183,838,783
(-) 우선주 배당금	(4,349,000)	(4,349,000)
(-) 추가배당가능이익 중 우선주 귀속분	-	(152,536,226)
보통주 당기순이익(손실)	(10,588,155,775)	2,026,953,557
가중평균유통보통주식수(*)	11,558,200	8,584,419
기본주당순이익(손실)	(916)	236

(\*) 가중평균유통보통주식수의 계산

당기			
기간	총발행주식수(주)	일수(일)	적수
2008. 1. 1 ~ 2008.12.31	11,558,200	366	4,230,301,200
해당일수(일)			366
가중평균유통보통주식수(주)			11,558,200

전기			
기간	총발행주식수(주)	일수(일)	적수
2007. 1. 1 ~ 2007.10.18	7,828,200	291	2,278,006,200
2007.10.19 ~ 2007.12.31	11,558,200	74	855,306,800
소계		365	3,133,313,000
해당일수(일)			365
가중평균유통보통주식수(주)			8,584,419

#### 14. 외화자산 및 외화부채

당기말 및 전기말 현재 당사의 주요 외화자산 및 부채의 내용은 다음과 같습니다.

(원화단위 : 천원)					
계정과목	외화금액			원화환산액	
	통화종류	당기	전기	당기	전기
현금및현금성자산	JP¥	1,230.00	-	17	-
매입채무	US\$	32.94	15,717.92	41	14,747
	JP¥	31,349,559.00	108,750,695.00	436,978	906,252
합계	US\$	32.94	15,717.92	437,036	920,999
	JP¥	31,350,789.00	108,750,695.00		

#### 15. 법인세비용

법인세비용의 주요 구성내용, 회계상이익과 과세상소득의 주요 세무조정항목별 내용등은 다음과 같습니다.

15-1. 법인세 비용의 구성내용은 다음과 같습니다.

(단위 : 천원)		
구분	금액	
	당기	전기
법인세등 부담액(법인세추납액 및 환급액 포함)	396,529	877,705
일시적차이로 인한 이연법인세 변동액	(327,977)	(614,883)
자본에 직접 반영된 법인세비용	(180,160)	610,802
법인세비용	(111,608)	873,624

15-2. 자본에 직접 반영된 이연법인세의 내용은 다음과 같습니다.

(단위 : 천원)				
내역	당기		전기	
	일시적차이	법인세효과	일시적차이	법인세효과
매도가능증권평가이익	-	-	(661,765)	(181,985)
매도가능증권평가손실	595,501	218,288	(1,559,336)	(428,817)
과생상품평가손실	(157,555)	(38,128)	-	-
합계	437,946	180,160	(2,221,101)	(610,802)

15-3. 당기 및 전기의 법인세비용차감전순이익과 법인세비용간의 조정내용은 다음과 같습니다.

(단위 : 천원)				
구분	금액			
	당기		전기	
법인세차감전순이익(손실)		(10,695,414)		3,057,462
적용세율		27.50%		27.50%
적용세율에 따른 법인세		(2,941,239)		827,602
조정사항 :		2,829,631		46,022
비과세수익	-		(5,101)	
비공제비용	47,973		51,212	

법인세 법정세율 변동효과	111,717		-	
일시적차이 중 이연법인세자산 미인식효과	2,477,815		-	
법인세추납액	222,926		-	
기타(세율차이등)	(30,800)		(89)	
법인세비용		(111,608)		873,624
유효세율(*)		-		28.57%

(\*) 당기의 법인세 유효세율은 분자 및 분모의 금액이 음수이므로 산정하지 않습니다.  
15-4. 당기 및 전기 중 주요 누적일시적차이의 증감내용 및 당기말 및 전기말 현재 이연법인세자산(부채)의 계산 내용은 다음과 같습니다.

(단위 : 천원)						
과목	당기					
	누적일시적차이			이연법인세자산(부채)		
	기초잔액	증가(감소)	기말잔액	기초잔액	증가(감소)	기말잔액
퇴직급여충당부채	2,221,491	1,856,779	4,078,270	610,910	286,309	897,219
퇴직연금운용자산등	(2,221,491)	(1,856,779)	(4,078,270)	(610,910)	(286,309)	(897,219)
매도가능증권평가손실	1,586,874	(595,501)	991,373	436,390	(218,288)	218,102
재고자산평가손실	60,836	141,012	201,848	16,730	32,118	48,848
매도가능증권손상차손	68,060	1,468,842	1,536,902	18,716	319,402	338,118
미수수익	(22,151)	22,151	-	(6,091)	6,091	-
국고보조금	266,667	(50,000)	216,667	73,333	(24,566)	48,767
일시상각충당부채	(266,667)	50,000	(216,667)	(73,333)	24,566	(48,767)
지분법적용투자주식(*)	-	9,010,236	9,010,236	-	-	-
외화환산손익	-	(17,255)	(17,255)	-	(4,176)	(4,176)
대손상각비	-	618,386	618,386	-	149,649	149,649
파생상품평가손실	-	157,555	157,555	-	38,128	38,128
기부금	-	20,880	20,880	-	5,053	5,053
합계	1,693,619	10,826,306	12,519,925	465,745	327,977	793,722

(\*) 당기말 현재 당사는 지분법적용투자주식과 관련하여 발생한 차감할 일시적차이 9,010,236천원에 대한 이연법인세자산은 예측 가능한 미래기간 내에 피투자회사의 주식의

처분가능성이 희박하여 이로 인한 법인세효과는 향후 실현가능성이 불확실하므로 인식하지 않았습니니다.

(단위 : 천원)						
과목	전기					
	누적일시적차이			이연법인세자산(부채)		
	기초잔액	증가(감소)	기말잔액	기초잔액	증가(감소)	기말잔액
퇴직급여충당부채	2,360,192	(138,701)	2,221,491	649,053	(38,143)	610,910
퇴직연금운용자산등	(2,360,192)	138,701	(2,221,491)	(649,053)	38,143	(610,910)
매도가능증권평가손실	27,538	1,559,336	1,586,874	7,573	428,817	436,390
재고자산평가손실	23,847	36,989	60,836	6,558	10,172	16,730
매도가능증권평가이익	(661,765)	661,765	-	(181,985)	181,985	-
매도가능증권손상차손	68,060	-	68,060	18,716	-	18,716
미수수익	-	(22,151)	(22,151)	-	(6,091)	(6,091)
국고보조금	-	266,667	266,667	-	73,333	73,333
일시상각충당부채	-	(266,667)	(266,667)	-	(73,333)	(73,333)
합계	(542,320)	2,235,939	1,693,619	(149,138)	614,883	465,745

15-5. 당기말 및 전기말 현재 상계전 총액기준에 의한 이연법인세자산 및 이연법인세부채의 내역은 다음과 같습니다.

(단위 : 천원)						
과목	당기					
	당기말 현재 일시적차이등	일시적차이등의 소멸시기		이연법인세자산(부채)		
		유동	비유동	유동	비유동	합계
<b>&lt;차감할 일시적차이&gt;</b>						
퇴직급여충당부채	4,078,270	-	4,078,270	-	897,219	897,219
매도가능증권평가손실	991,373	-	991,373	-	218,102	218,102
재고자산평가손실	201,848	201,848	-	48,848	-	48,848
매도가능증권손상차손	1,536,902	-	1,536,902	-	338,118	338,118
국고보조금	216,667	50,000	166,667	12,100	36,667	48,767

지분법적용투자주식	9,010,236	-	9,010,236	-	-	-
대손상각비	618,386	618,386	-	149,649	-	149,649
파생상품평가손실	157,555	157,555	-	38,128	-	38,128
기부금	20,880	20,880	-	5,053	-	5,053
소계	16,832,117	1,048,669	15,783,448	253,778	1,490,106	1,743,884
<가산할 일시적차이>						
퇴직연금운용자산등	(4,078,270)	-	(4,078,270)	-	(897,219)	(897,219)
일시상각충당부채	(216,667)	(50,000)	(166,667)	(12,100)	(36,667)	(48,767)
외화환산손익	(17,255)	(17,255)	-	(4,176)	-	(4,176)
소계	(4,312,192)	(67,255)	(4,244,937)	(16,276)	(933,886)	(950,162)
합계	12,519,925	981,414	11,538,511	237,502	556,220	793,722

(단위 : 천원)						
과목	전기					
	전기말 현재 일시적차이등	일시적차이등의 소멸시기		이연법인세자산(부채)		
		유동	비유동	유동	비유동	합계
<차감할 일시적차이>						
퇴직급여충당부채	2,221,491	-	2,221,491	-	610,911	610,911
매도가능증권평가손실	1,586,874	-	1,586,874	-	436,390	436,390
재고자산평가손실	60,836	60,836	-	16,729	-	16,729
매도가능증권손상차손	68,060	-	68,060	-	18,716	18,716
국고보조금	266,667	-	266,667	-	73,333	73,333
소계	4,203,928	60,836	4,143,092	16,729	1,139,350	1,156,079
<가산할 일시적차이>						
미수수익	(22,151)	(22,151)	-	(6,091)	-	(6,091)
퇴직연금운용자산등	(2,221,491)	-	(2,221,491)	-	(610,910)	(610,910)
일시상각충당부채	(266,667)	-	(266,667)	-	(73,333)	(73,333)
소계	(2,510,309)	(22,151)	(2,488,158)	(6,091)	(684,243)	(690,334)

합계	1,693,619	38,685	1,654,934	10,638	455,107	465,745
----	-----------	--------	-----------	--------	---------	---------

15-6. 이연법인세자산(부채)는 일시적차이의 소멸등으로 인하여 미래에 경감될(추가적으로 부담할) 법인세부담액으로 측정하고 있으며, 당기에 변경된 법인세율 인하에 따른 이연법인세자산의 감소분은 171,442천원이며, 동 금액 중 111,717천원은 당기의 법인세비용에 가산하였고, 59,725천원은 기타포괄손익누계액에서 차감하였습니다.

15-7. 당기말 및 전기말 현재 상계전 총액기준에 의한 미지급법인세와 선급법인세의내역은 다음과 같습니다.

(단위 : 천원)		
과목	금액	
	당기	전기
미지급법인세	173,604	877,705
선급법인세	(439,584)	(562,007)
미지급(선급)법인세 (순액)	(265,980)	315,698

## 16. 특수관계자와의 거래

### 16-1. 지배 · 종속관계

당기말 현재 당사와 지배 · 종속관계에 있는 회사의 내용은 다음과 같습니다.

당사와의 관계	회사명	업종
종속회사	바로비전(주)	시스템 소프트웨어 개발 및 공급업
	갤럭시아커뮤니케이션즈(주)	시스템 컨설팅, 전자상거래사업 등
	(주)소림	전자부품 제조업 등
	청도성립전자유한공사	전자부품 제조업 등

### 16-2. 당기 및 전기 중 특수관계자와의 주요 거래내용은 다음과 같습니다.

(단위 : 천원)			
특수관계자명	거래내용	금액	
		당기	전기
(주)효성	매출	147,556	177,704



	매입	6,818	67,627
	기타(교육훈련비)	5,642	589
노틸러스효성(주)	매출	38,200	136,546
	기타(지급수수료)	25,905	30,024
	기타(무형자산구매 등)	35,076	-
(주)인포바다	매출	39,412	35,182
	기타(지급수수료)	44,600	45,200
	기타(무형자산구매 등)	190,890	335,784
효성씨티엑스(주)	매출	-	198,000
효성트랜스월드(주)	매출	-	2,600
	매입	151,751	57,182
	기타(지급수수료)	69	-
갤럭시아일렉트로닉스(주)	매출	35,952	-
Hyosung Japan Co., Ltd.	매출	-	18,652
	매입	13,453,538	11,369,994
	기타(지급수수료)	2,186	-
효성투자개발(주)	기타(매도가능증권처분)	-	1,836,962
효성에프엠에스(주)	매출	930	-
효성인포메이션시스템(주)	매입	625,000	-
합계	매출	262,050	568,684
	매입	14,237,107	11,494,803
	기타	304,368	2,248,559

16-3. 당기말 및 전기말 현재 특수관계자에 대한 채권·채무 잔액은 다음과 같습니다.

(단위 : 천원)			
특수관계자명	거래내용	금액	
		당기	전기
(주)효성	매출채권	-	5,856
노틸러스효성(주)	매출채권	4,455	3,135

	미지급금	38,910	-
(주)인포바다	매출채권	13,099	18,240
	미지급금	1,430	7,425
갤럭시아일렉트로닉스(주)	매출채권	21,413	-
Hyosung Japan Co., Ltd.	매입채무	437,020	920,999
효성인포메이션시스템(주)	매입채무	687,500	-
합계	채권	38,967	27,231
	채무	1,164,860	928,424

16-4. 당기 및 전기 중 특수관계자와의 자금거래내역은 다음과 같습니다.

(단위 : 천원)					
계정과목	당기				
	기초금액	증가	감소	기말금액	비고
주주임원종업원장기대여금	159,619	227,000	83,588	303,031	임직원

(단위 : 천원)					
계정과목	전기				
	기초금액	증가	감소	기말금액	비고
주주임원종업원장기대여금	500,000	-	500,000	-	대표이사
	3,666	159,619	3,666	159,619	임직원
합계	503,666	159,619	503,666	159,619	

## 17. 배당금

17-1. 당기 및 전기의 당사의 이익잉여금처분계산서에 계상되어 있는 배당금 산정내역은 다음과 같습니다.

구분	당기		
	보통주	우선주	합계
배당을 받을 발행주식수(A)	-	869,800주	869,800주
주당 액면가액(B)	-	500원	500원

액면배당율(C)	-	1%	1%
배당금(A×B×C)	-	4,349,000원	4,349,000원

17-2. 당기 및 전기의 당사의 배당성향은 다음과 같습니다.

(금액단위 : 천원)		
구분	당기	전기
배당금(현금배당)	4,349	4,349
당기순이익(손실)	(10,583,807)	2,183,839
배당성향(*) (%)	-	0.20

(\*) 당기의 당사의 배당성향은 분모의 금액이 음수이므로 산정하지 않습니다.

17-3. 당사의 당기 및 전기의 배당수익률은 우선주가 상장되지 않은 관계로 산출하지 않습니다.

## 18. 우발채무와 약정사항

18-1. 당기말 현재 당사는 서울보증보험(주)로부터 계약이행 및 상품판매용으로 6,604백만원의 보증을 제공받고 있습니다.

18-2. 당기말 현재 당사가 금융기관과 체결한 당좌차월약정등 각종 약정의 한도금액은 다음과 같습니다.

(단위 : 천원)						
약정종류	금액					합계
	중소기업은행	우리은행	SC제일은행	한국의환은행	하나은행	
당좌차월	2,000,000	2,000,000	1,000,000	-	-	5,000,000
일반자금대출	-	-	-	500,000	500,000	1,000,000
기타어음할인	-	10,000,000	-	-	-	10,000,000
합계	2,000,000	12,000,000	1,000,000	500,000	500,000	16,000,000

## 19. 파생상품

당기말 현재 당사는 변동금리 차입금의 현금흐름 위험을 회피하기 위하여 이자율스왑계약 1건을 체결하고 있으며, 그 내역은 다음과 같습니다.

19-1. 파생상품계약 내역

거래상대방	계약금액	매입약정이자율	매도약정이자율(%)	계약기간
우리은행	12,000,000천원	KRW 91물 CD 유통수익율	5.98	2008.08.19 ~ 2009.08.11

19-2. 파생상품평가손익 내역

(단위 : 천원)				
구분	공정가액(*)	파생상품평가손실		
		평가손실 발생액	법인세효과	법인세효과 차감후
이자율스왑	157,555	157,555	(38,128)	119,427

(\*) 상기 이자율스왑의 공정가액은 거래은행이 제공한 평가내역을 이용하였습니다.

20. 종업원에 대한 복지 및 사회에 대한 기여금

당기 및 전기 중 당사의 종업원에 대한 복지를 위해 지출한 금액은 내역 및 사회에 대한 기여금의 내역은 다음과 같습니다.

(단위 : 천원)			
내역		당기	전기
종업원 복지를 위한 지출	복리후생비	4,479,569	3,974,275
사회에 대한 기여금	기부금	160,000	22,000
합계		4,639,569	3,996,275

21. 최종 중간기간의 주요 경영성과

당사는 당기 및 전기의 최종중간기간에 대한 재무제표를 별도로 작성하지 아니하였으며, 최종 중간기간의 주요 경영성과는 다음과 같습니다.

(단위 : 원)		
구분	제4분기	
	당기	전기
매출액	7,649,748,383	30,191,745,262

매출총이익	3,464,067,151	2,838,916,482
영업이익(손실)	(311,735,722)	163,755,909
분기순이익(손실)	(10,966,215,129)	237,551,400
기본주당분기순이익(손실)	(948)	20

## 22. 포괄손익

당기와 전기의 포괄손익의 내역은 다음과 같습니다.

(단위 : 천원)			
구분	금액		
	당기	전기	
I. 당기순이익(손실)	(10,583,807)	2,183,839	
II. 기타포괄손익	257,786	(1,610,299)	
매도가능증권평가손익	595,501	(2,221,101)	
법인세효과	(218,288)	610,802	
이자율스왑평가손실	(157,555)	-	
법인세효과	38,128	-	
III. 포괄손익	(10,326,021)	573,540	

## 23. 주요 경영진에 대한 보상

당사의 주요 경영진에 대한 보상내역은 다음과 같습니다.

(단위 : 천원)		
구분	금액	
	당기	전기
단기급여	721,793	749,025

## 24. 부가가치세계산

당사의 부가가치세계산에 필요한 계정과목과 금액은 다음과 같습니다.

(단위:천원)	
계정과목	당기

	판매비와 관리비	용역매출원가	합계
급여등	4,604,791	63,586,889	68,191,680
퇴직급여	437,850	4,310,471	4,748,321
복리후생비	437,204	4,042,367	4,479,571
임차료	706,474	2,946,023	3,652,497
감가상각비	51,843	2,971,975	3,023,818
무형자산상각비	99,312	5,880	105,192
세금과공과	223,090	2,512,134	2,735,224
합계	6,560,564	80,375,739	86,936,303

(단위:천원)			
계정과목	전기		
	판매비와 관리비	용역매출원가	합계
급여등	3,512,491	52,594,796	56,107,287
퇴직급여	386,852	3,760,128	4,146,980
복리후생비	322,511	3,643,895	3,966,406
임차료	551,027	2,275,197	2,826,224
감가상각비	63,596	1,988,447	2,052,043
무형자산상각비	35,569	2,949	38,518
세금과공과	179,862	2,219,673	2,399,535
합계	5,051,908	66,485,085	71,536,993

25. 재무제표 사실상 확정일 및 승인기관

정기주주총회 제출을 위한 당사의 제12기 재무제표는 2009년 2월 25일 개최될 이사회에서 최종 승인될 예정입니다.

26. 현금흐름에 관한 사항

당기 및 전기 중 현금의 유입과 유출이 없는 중요한 거래의 내용은 다음과 같습니다.

(단위 : 천원)	
거래내용	금액

	당기	전기
재고자산의 기계장치 대체	198,549	-
감가상각비와 국고보조금의 상계	50,000	33,333
퇴직보험예치금에서 퇴직연금운용자산으로 대체	-	2,284,239
매도가능증권평가이익의 증가(감소)	-	479,779
매도가능증권평가손실의 증가(감소)	(377,213)	1,130,520
파생상품평가손실의 증가(감소)	119,427	-

#### 사. 당해 사업연도의 수정 전·후의 재무제표

당사는 2008년 12월 31일 현재 해당사항 없습니다.

### 5. 연결재무제표

#### 가. 요약연결재무정보

연결재무제표는 자본시장과 금융투자업에 관한 법률 시행령 제168조의9제⑤항에 의거 2009년 4월 30일 이내에 제출할 예정이므로 참고 바랍니다.

#### 나. 연결재무제표 이용상의 유의점

연결재무제표는 자본시장과 금융투자업에 관한 법률 시행령 제168조의9제⑤항에 의거 2009년 4월 30일 이내에 제출할 예정이므로 참고 바랍니다.

#### 다. 연결재무제표

연결재무제표는 자본시장과 금융투자업에 관한 법률 시행령 제168조의9제⑤항에 의거 2009년 4월 30일 이내에 제출할 예정이므로 참고 바랍니다.

#### 라. 연결에서 제외된 회사

연결재무제표는 자본시장과 금융투자업에 관한 법률 시행령 제168조의9제⑤항에 의거 2009년 4월 30일 이내에 제출할 예정이므로 참고 바랍니다.

### 6. 부문별 재무 현황

당사는 2008년 12월 31일 현재 부문별 재무제표를 작성하지 않습니다.

#### 가. 사업부문별 재무정보

#### 나. 지역별 재무 정보

## 7. 합병전·후의 재무제표

당사는 2008년 12월 31일 현재 합병 등을 행한 사실이 없기에 해당사항이 없습니다.

가. 합병의 개요

나. 합병전·후의 재무제표

다. 합병관련사항

라. 우회상장 전후 재무예측치와 실적치 비교

마. 재무예측치와 실적치간 차이발생 원인



## IV. 감사인의 감사의견 등

### 1. 감사인(공인회계사)의 감사의견 등

#### 가. 감사인

제 12 기 (2008년)	제 11 기 (2007년)	제 10 기 (2006년)
서일경영회계법인	서일경영회계법인	안진회계법인

주1) 2007년에 서일경영회계법인으로 감사인을 변경.

주2) 안진회계법인은 금융감독원 지정감사인 신청을 통해 2006년에 선정된 지정감사인 임.

#### 나. 당해 사업연도의 감사절차 요약

- (1) 외부감사인 : 서일경영회계법인
- (2) 감사일정 (제12기) : 2009년 1월 21일 ~ 23일, 28일 (4일간)

#### 다. 감사의견

사 업 연 도	감사의견	지적사항 등 요약
제 12 기	적정	-
제 11 기	적정	-
제 10 기	적정	-

#### 라. 특기사항 요약

사 업 연 도	특 기 사 항
제 12 기	1. 특수관계자와의 거래 당기(전기) 중 회사의 특수관계자에 대한 매출액은 262백만원(전기 : 569백만원)이며, 매입액은 14,237백만원(전기 : 11,495백만원)입니다. 또한, 당기(전기)말 현재 특수관계자에 대한 채권과 채무의 금액은 각각 39백만원(전기말 : 27백만원) 및 1,165백만원(전기말 : 928백만원)입니다.
제 11 기	1. 유가증권시장 상장 재무제표에 대한 주식 1 및 9에서 설명하고 있는 바와 같이, 회사는 2007년 10월 25일자로 유가증권시장에 주식을 상장하였으며, 상장으로 인하여 신규로 발행된 주식은 기명식 보통주식 3,730,000주이며 주당 발행가액은 5,000원입니다.

	<p>2. 특수관계자와의 거래</p> <p>재무제표에 대한 주석 14에서 설명하고 있는 바와 같이, 당기(전기) 중 회사의 특수관계자에 대한 매출액은 569백만원(전기 : 3,557백만원)이며, 매입액은 11,495백만원(전기 : 17,679백만원)입니다. 또한, 당기(전기)말 현재 특수관계자에 대한 채권과 채무의 금액은 각각 27백만원(전기말 : 307백만원) 및 928백만원(전기말 : 4,459백만원)입니다.</p>
제 10 기	<p>1. 게임사업부문 분할</p> <p>2006년 9월 29일 게임사업부문을 인적분할하여 보통주자본금 및 우선주자본금이 각각 585,900천원 및 13,020천원 감소하였으며, 감자차손이 1,818,437천원 발생하였습니다. 상기의 감자차손은 주식발행초과금 387,704천원과 상계처리하였습니다. 분할로 인하여 감소된 회사의 순자산은 장부가액 기준으로 5,469,596천원입니다.</p> <p>2. 액면 분할</p> <p>회사는 2006년 12월 21일 주당액면가액을 5,000원에서 500원으로 액면분할하였습니다.</p> <p>3. 인재파견사업의 중단</p> <p>회사의 인재파견사업부문은 당기중에 처분되었으며 중단된 사업부문에 대한 정보는 다음과 같습니다.</p> <p>1) 중단된 사업부문의 내용 : 인재파견부문</p> <p>2) 실질적인 사업부문 중단 일자 : 2006년 9월 30일</p> <p>3) 사업부문 중단의 형태 : 처분</p> <p>4) 사업부문 처분에 따른 손익 : 잡손실 458천원</p> <p>4. 특수관계자등과의 거래</p> <p>당기중 회사의 특수관계자 노틸러스효성(주)외 8사로부터 3,556,989천원의 매출과 (주)효성재팬외 3사로부터 19,167,641천원을 매입하였으며, 이와 관련하여 당기말 현재 채권 및 채무가 각각 307,395천원 및 4,458,851천원이 있습니다.</p> <p>한편, 임원 및 종업원에게 주택자금대여 목적으로 당기말 현재 503,666천원을대여하고 있습니다.</p>

## 2. 당해 사업연도 감사(내부감사)의 감사의견 등

### 가. 감사절차 요약

회계감사를 위하여 회계에 관한 장부와 관계서류를 열람하고 재무제표 및 동 부속명세서 등을 검토하였으며 필요하다고 인정되는 경우 대조/실사/입회/조회 및 기타 적절한 감사절차를 적용하였습니다. 업무감사를 이사회 및 기타 중요한 회의에 출석하고 필요하다고 인정되는 경우 이사로부터 영업에 관한 보고를 받았으며 중요한 업무에 관한 서류를 열람하고 그 내용을 검토하는 등 적절한 방법을 사용하였습니다. 회계장부에는 기재의 누락 또는 부실기재가 없으며, 대차대조표와 손익계산서의 기재도 회계장부의 기재와 합치되고 있습니다.

#### 1) 감사의 성명 및 상근여부

감사 홍상균 (비상근)

#### 2) 상시근무 감사보조요원 현황

- : 재무회계팀 (4명)
- 3) 감사일정
- : 2009년 1월 7일 ~ 2009년 2월 6일

## 나. 감사의견

- (1) 대차대조표 및 손익계산서의 표시에 관한 사항  
대차대조표와 손익계산서는 법령 및 정관에 따라, 회사의 재산 및 손익상태를 정확하게 표시하고 있습니다.
- (2) 영업보고서에 관한 사항  
영업보고서는 법령 및 정관에 따라 회사의 상황을 정확하게 표시하고 있습니다.
- (3) 이익잉여금처분계산서 또는 결손금처리계산서에 관한 사항  
이익잉여금처분계산서는 법령 및 정관에 적합하고, 또한 회사의 재무상태와 기타의 사정에 비추어 타당하게 작성되어 있습니다.

## 다. 참고사항

상기 사항 외 참고사항은 없습니다.

## 3. 연결재무제표에 대한 감사인의 감사의견 등

### 가. 감사인

제 12 기	제 11 기	제 10 기
서일경영회계법인	해당사항 없음	해당사항 없음

※ 당사는 제12기 부터 연결대상이 되었으므로 전기 및 전전기는 해당사항이 없습니다.

### 나. 당해 사업연도의 감사절차 요약

연결재무제표는 자본시장과 금융투자업에 관한 법률 시행령 제168조의9제⑤항에 의거 2009년 4월 30일 이내에 제출할 예정이므로 참고 바랍니다.

### 다. 연결 감사의견

사 업 연 도	감사의견	지적사항 등 요약
제 12 기	-	-
제 11 기	-	해당사항 없음
제 10 기	-	해당사항 없음

※ 당사는 제12기 부터 연결대상이 되었으므로 전기 및 전전기는 해당사항이 없습니다.

※ 제12기 연결 감사의견은 자본시장과 금융투자업에 관한 법률 시행령 제168조의9제⑤항

에 의거 2009년 4월 30일 이내에 제출할 예정이므로 참고 바랍니다.

**라. 특기사항 요약**

사업연도	특기사항
제 12 기	-
제 11 기	-
제 10 기	-

※ 당사는 제12기 부터 연결대상이 되었으므로 전기 및 전전기는 해당사항이 없습니다.  
 ※ 제12기 연결재무제표의 특기사항은 자본시장과 금융투자업에 관한 법률 시행령 제168조의9제⑤항에 의거 2009년 4월 30일 이내에 제출할 예정이므로 참고 바랍니다.

**4. 최근 3사업연도의 외부감사인에게 지급한 보수 등에 관한 사항**  
 가. 감사용역계약 체결현황

(단위 : 천원, 시간)

사업연도	감사인	내 용	보수	총소요시간
제12기	서일경영회계법인	분기/반기/결산 감사/보고서	48,000	650
제11기	서일경영회계법인	분기/반기/결산 감사/보고서	45,000	204
제10기	안진회계법인	결산 감사/보고서	30,000	260

**나. 외부감사인과의 비감사용역계약 체결현황**

(단위 : 천원)

사업연도	계약체결일	용역내용	용역수행기간	보수	비고
제12기	2009.01	바로비전 주식평가 용역	09.01.06~01.23	15,000	-
제12기	2008.07	바로비전 자산양수도가액 평가	08.07.24~07.28	26,000	-
제11기	2007.02	상장예비심사청구서 및 유가증권신고서 확인 서한	07.02.23~05.04	15,000	-
제11기	2007.01	2005년 회계감사 일본어보고서	07.02.23~05.04	3,000	-
제10기	2006.09	게임사업 분할검토	06.08.10~09.20	5,000	-

## 5. 기타

상기 내용 이외 외부감사와 관련한 특이사항은 존재하지 않습니다.

# V. 이사회 등 회사의 기관 및 계열회사에 관한 사항

## 1. 이사회 등 회사의 기관의 개요

### 가. 이사회제도에 관한 사항

(1) 이사의 구성에 관한 사항

(가) 이사의 권한 내용

이사회운영규정 제3조 (권한)

- ① 이사회는 법령 또는 정관에 정하여진 사항, 주주총회로부터 위임받은 사항, 회사경영의 기본방침 및 업무집행에 관한 중요사항을 의결한다.
- ② 이사회는 이사의 직무의 집행을 감독한다.

(나) 이사후보의 인적사항에 관한 주총 전 공시여부 및 주주의 추천여부

당사는 2008년 12월 31일 현재 이사를 정기주주 총회에서 선임하고자 이사후보의 인적사항에 관한 주총전 공시를 상법 제363조 제2항의 규정에 의하여 회의의 목적사항을 통지하면서 추천된 이사와 감사의 성명 및 약력을 주주총회일 2주 전에 주주총회소집통지서를 발송할 때 함께 발송하고 있습니다. 주주의 이사 추천의 경우 대주주의 추천으로 이사 선임 의안이 주주총회 의안으로 제출됩니다.

(다) 사외이사후보추천위원회 설치 및 구성 현황

당사는 2008년 12월 31일 현재 해당사항이 없습니다.

(라) 사외이사 현황

당사는 회사운영의 투명성을 제고하고자 2007년 2월 26일에 열린 정기 주주총회에서 사외이사 2인을 선임하였으며, 당 사외이사 2인은 2009년 3월 20일 열린 정기 주주총회에서 재선임되었습니다.

성명	주요경력	최대주주등과의 이해관계	대내외 교육 참여현황	비고
박진우	현재) 서울대 산업공학과 교수 한국전문가시스템학회 부회장 한국경영과학회 이사	이해관계 없음	-	-
신현운	현재) 연세대학교 법학과 교수 법무부 자문위원 공정거래위원회 정책자문위원 한국경쟁법학회 상임이사 한국상사판례학회 부회장	이해관계 없음	-	-

※ 사외이사의 업무지원 조직(부서 또는 팀) : 인사기획팀

(담당자 : 주창오 ☎ 02-2163-4381)

(2) 이사회 운영에 관한 사항  
(가) 이사회 운영규정의 주요내용

제3조 (구성)

- ① 이사회는 이사 전원으로 구성한다.
- ② 감사는 이사회에 출석하여 의견을 진술할 수 있다.

제4조 (소집)

- ① 정기이사회는 매월 제 첫째주 금요일에 개최한다. 그러나 정기이사회일이 공휴일인 때에는 그 익일에 개최한다.
- ② 임시이사회는 대표이사 사장이 필요하다고 인정할 때와 재적이사 과반수의 요구가 있을 때 이를 개최한다.
- ③ 재적이사 과반수에 의한 이사회소집청구가 거절되거나 또는 청구한 날로부터 3일 이내에 소집통지서가 발송되지 아니할 경우에는 청구자 공동명의로 이를 소집할 수 있다.
- ④ 이사회를 소집할 때에는 이사회일 1주일 전에 각 이사 및 감사에 대하여 소집일시, 장소를 기재한 소집통지서를 각 이사 및 감사에게 통지하여 소집한다. 그러나 이사 전원의 동의를 있을 때에는 이 절차를 생략할 수 있다.

제5조 (의장)

이사회 의장은 대표이사 사장이 되며, 대표이사 사장의 유고시에는 정관 제23조 제2항의 순서로 의장이 된다.

제6조 (결의방법)

- ① 이사는 각 1개의 의결권을 갖는다
- ② 이사회 결의는 재적이사 과반수의 출석과 출석이사 과반수로 결정한다.
- ③ 이사회 결의에 관하여 특별한 이해관계가 있는 자는 의결권을 행사하지 못하며 의결권의 수에 산입하지 않는다.
- ④ 이사회 의결권은 대리하지 못한다.

제7조 (의결사항)

① 이사회에 부의할 사항은 다음과 같다.

1. 주주총회에 관한 사항

- (1) 주주총회의 소집
- (2) 영업보고서의 승인
- (3) 재무제표의 승인
- (4) 정관의 변경
- (5) 자본의 감소
- (6) 회사의 해산, 합병, 분할합병, 회사의 계속
- (7) 주식의 소각
- (8) 회사의 영업 전부 또는 중요한 일부의 양도 및 다른 회사의 영업 전부의 양수
- (9) 영업 전부의 임대 또는 경영위임, 타인과 영업의 손익 전부를 같이하는 계약, 기타 이에 준할 계약의 체결이나 변경 또는 해약
- (10) 이사, 감사의 선임 및 해임
- (11) 주식의 액면미달발행
- (12) 이사의 회사에 대한 책임의 면제
- (13) 주식배당 결정

- (14) 주식매수선택권의 부여
- (15) 이사·감사의 보수
- (16) 회사의 최대주주(그의 특수관계인을 포함함) 및 특수관계인과의 거래의 승인 및 주주총회에의 보고
- (17) 기타 주주총회에 부의할 의안

## 2. 경영에 관한 사항

- (1) 회사경영의 기본방침의 결정 및 변경
- (2) 회사의 영업범위의 중대한 변경
- (3) 자금계획 및 예산운용
- (4) 대표이사의 선임 및 해임
- (5) 공동대표의 결정
- (6) 이사회 내 위원회의 설치, 운영 및 폐지
- (7) 이사회 내 위원회의 선임 및 해임
- (8) 이사회 내 위원회의 결의사항에 대한 재결의
- (9) 집행임원의 선임
- (10) 지배인의 선임 및 해임
- (11) 중요한 사규, 사칙의 규정 및 개폐
- (12) 지점, 공장, 사무소, 사업장의 설치·이전 또는 폐지
- (13) 간이합병, 간이분할합병, 소규모합병 및 소규모분할합병의 결정
- (14) 흡수합병 또는 신설합병의 보고

## 3. 재무에 관한 사항

- (1) 자산총액 10% 이상의 투자에 관한 사항
- (2) 중요한 계약의 체결
- (3) 중요한 재산의 취득 및 처분
- (4) 결손의 처분
- (5) 중요시설의 신설 및 개폐
- (6) 신주 발행
- (7) 사채의 모집
- (8) 준비금의 자본전입
- (9) 전환사채의 발행
- (10) 신주인수권부사채의 발행
- (11) 자산총액 10% 이상의 자금도입 및 보증행위
- (12) 자산총액 10% 이상의 재산에 대한 저당권, 질권의 설정

## 4. 이사에 관한 사항

- (1) 이사와 회사간 거래의 승인
- (2) 동종업종에 속하는 타회사의 임원 겸임

## 5. 기 타

- (1) 100억원 이상의 중요한 소송의 제기
- (2) 주식매수선택권 부여의 취소
- (3) 기타 법령 또는 정관에 정하여진 사항, 주주총회에서 위임 받은 사항 및 대표이사가 필요하다고 인정하는 사항



제13조 (의사록)

이사회 의사진행 및 그 결과는 회의록에 기재하여 출석한 이사의 기명날인을 받아 이를 본점에 비치하여야 한다.

(나) 이사회 주요활동내역

회 차	개최일자	의 안 내 용	가결여부	비 고
2008-1	2008. 01. 22	'07년 하반기 내부회계관리제도 검토에 관한 건	가결	-
2008-2	2008. 01. 25	구의점 신규 지점 설립의 건	가결	-
2008-3	2008. 01. 29	지배인 선임의 건	가결	-
2008-4	2008. 02. 18	제11기 영업보고서 및 재무제표 승인의 건	가결	-
2008-4	2008. 02. 18	제11기 정기주총 소집 및 부의안건 결정의 건	가결	-
2008-5	2008. 02. 19	대전지사 이전의 건	가결	-
2008-6	2008. 03. 11	외부감사인 선임 승인의 건	가결	-
2008-7	2008. 07. 18	'08년 상반기 내부회계관리제도 검토에 관한 건	가결	-
2008-8	2008. 07. 29	바로비전(주) 유상증자 참여의 건	가결	-
2008-9	2008. 07. 29	바로비전(주) 주식 취득의 건	가결	-
2008-10	2008. 08. 11	바로비전(주) 유상증자 참여 일정변경의 건	가결	-
2008-11	2008. 08. 11	바로비전(주) 주식 취득 일정변경의 건	가결	-
2008-12	2008. 08. 29	금융기관차입 결의의 건	가결	-
2008-13	2008. 09. 01	금융기관차입 결의의 건	가결	-
2008-14	2008. 10. 01	제일은행 당좌대출 재약정의 건	가결	-
2008-15	2008. 10. 23	우리은행 당좌대출 재약정의 건	가결	-

(다) 이사회에서의 사외이사의 주요활동내역

회 차	개최일자	사외이사 참석인원	비 고
2008-1	2008. 01. 22	2	'07년 하반기 내부회계관리제도 검토에 관한 건
2008-2	2008. 01. 25	2	구의점 신규 지점 설립의 건
2008-3	2008. 01. 29	2	지배인 선임의 건
2008-4	2008. 02. 18	2	제11기 영업보고서 및 재무제표 승인의 건
2008-4	2008. 02. 18	2	제11기 정기주총 소집 및 부의안건 결정의 건
2008-5	2008. 02. 19	2	대전지사 이전의 건

2008-6	2008. 03. 11	2	외부감사인 선임 승인의 건
2008-7	2008. 07. 18	2	'08년 상반기 내부회계관리제도 검토에 관한 건
2008-8	2008. 07. 29	2	바로비전(주) 유상증자 참여의 건
2008-9	2008. 07. 29	2	바로비전(주) 주식 취득의 건
2008-10	2008. 08. 11	2	바로비전(주) 유상증자 참여 일정변경의 건
2008-11	2008. 08. 11	2	바로비전(주) 주식 취득 일정변경의 건
2008-12	2008. 08. 29	2	금융기관차입 결의의 건
2008-13	2008. 09. 01	2	금융기관차입 결의의 건
2008-14	2008. 10. 01	1	제일은행 당좌대출 재약정의 건
2008-15	2008. 10. 23	1	우리은행 당좌대출 재약정의 건

(라) 이사회내의 위원회 구성현황

당사는 이사회 내의 위원회를 설치하고 있지 않습니다.

(마) 이사회내의 위원회 활동내역

당사는 이사회 내의 위원회를 설치하고 있지 않습니다.

**나. 감사제도에 관한 사항**

(1) 감사기구 관련 사항

(가) 감사위원회(감사) 설치여부, 구성방법 등

당사는 2008년 12월 31일 현재 감사위원회를 별도로 설치하고 있지 않으며, 주주총회결의를 통하여 선임된 비상근감사 1인이 감사업무를 수행하고 있습니다.

(나) 감사위원회(감사)의 감사업무에 필요한 경영정보접근을 위한 내부장치 마련 여부

상법 제390조와 동법 391조의2 및 정관 제 38조에 의거하여 언제든지 필요한 경우 이사회에 참석하여 의견을 개진하고 상시 감사, 결산감사 등을 통하여 경영정보에 접근하도록 내부장치가 마련되어 있습니다.

(다) 감사위원회(감사)의 인적사항

성명	주요경력	비고
홍상균 (1969.12)	명지대학교 컴퓨터공학과 졸업 (주) 대한전선 상무이사 근무 현 (주) 벤슨 대표이사	-

(2) 감사위원회(감사)의 주요활동내역

회차	개최일자	의안내용	가결여부	비고

2008-2	2008. 01. 25	구의점 신규 지점 설립의 건	가결	-
2008-4	2008. 02. 18	제11기 영업보고서 및 재무제표 승인의 건	가결	-
2008-5	2008. 02. 18	제11기 정기주총 소집 및 부의안건 결정의 건	가결	-
2008-6	2008. 02. 19	대전지사 이전의 건	가결	-
2008-7	2008. 03. 11	외부감사인 선임 승인의 건	가결	-
2008-8	2008. 05. 22	회전대출 기간연장의 건	가결	-

### 다. 주주의 의결권 행사에 관한 사항

#### (1) 집중투표제의 채택여부

당사는 정관에 집중투표제를 적용하지 아니함을 명시하고 있습니다.

정관 제32조[이사 및 감사의 선임]

③ 2인 회사의 이사를 선임하는 경우에도 상법 382조의 2에서 규정하는 집중투표제를 적용하지 아니한다.

#### (2) 서면투표제 또는 전자투표제의 채택여부

당사는 서면투표제 또는 전자투표제를 채택하지 아니하였습니다.

#### (3) 소수주주권의 행사여부

당사는 소수주주권의 행사사실이 없습니다.

### 라. 임원의 보수 등

#### (1) 이사(사외이사 포함) 및 감사위원회 위원(감사)의 보수현황

기준일 : 2008년 12월 31일 현재

(단위 : 천원)

구 분	지급 총액	주총승인 금액	1인당 평균 지급액	주식매수선택권의 공정가치 총액	비 중	비 고
이사	260,300	500,000	65,075	-	-	-
감사	-	200,000	-	-	-	-

#### (2) 주식매수선택권 부여 · 행사현황

[ 2008년 12월 현재]

(단위 : 백만원, 주)

31일

부여 받은자	관 계	부여일	부여방법	주식 의 종류	변동수량			미행사 수량	행사기간	행사 가격	증가
					부여	행사	취소				

-	-	-	-	-	-	-	-	-	-	-	-	-
-	-	-	-	-	-	-	-	-	-	-	-	-
합계	-	-	-	-	-	-	-	-	-	-	-	-

## 마. 임원배상책임보험 가입 현황

### (1) 보험의 개요

[2008. 12. 31 현재]

(단위 : 원)

보험의 명칭	보험료납입액		부보(보상)한도	비고
	당기 납입액	누적납입액 (당기분 포함)		
임원배상책임보험	6,500,000	6,500,000	2,000,000,000	-

### (2) 보험가입 근거 및 절차

- 주주총회 및 이사회승인 불필요

### (3) 피보험자

- 효성아이티엑스(주) / 소속임원

### (4) 보상하는 손해

#### (가) 경영배상책임

(i) 개인

(ii) 외부법인이사

(iii) 피보험회사 보상

(나) 피보험회사의 유가증권관련 손해배상청구

#### (다) 확장담보

(i) 보고연장기간

(ii) 신규피보험자회사

### (5) 보험회사의 면책사항

- 전쟁 및 테러행위로 인해 발생한 손해 등

## 2. 계열회사에 관한 사항

### (1) 기업집단의 명칭

(가) 명칭 : 효성그룹

(나) 연 혁

- 1957. 2월 : 효성물산(주) 설립
- 1966.11월 : 동양나이론(주) 설립 [현 (주)효성]
- 1973. 5월 : 동양폴리에스터(주) 설립
- 1973. 9월 : 동양염공(주) 설립 [현 효성투자개발(주)]
- 1975.11월 : 효성중공업(주) 인수
- 1979.12월 : 효성바스프(주) 설립
- 1985. 8월 : 효성인포메이션시스템(주) 설립
- 1986.11월 : 효성데이터시스템(주) 설립 [현 노틸러스효성(주)]
- 1987. 2월 : 효성B&H(주) 설립 [(주)효성미디어]
- 1987. 3월 : 효성드라이비트(주) 설립 [현 효성이노테크(주)]
- 1987. 3월 : 한국엔지니어링플라스틱(주) 설립
- 1987. 3월 : (주)동광화성 설립
- 1987. 5월 : (유)효성ABB 설립
- 1989.10월 : 효성에바라(주) 설립
- 1994. 8월 : 효성정보통신(주) 설립
- 1995. 7월 : 효성건설(주) 설립
- 1996. 4월 : 효성원넘버(주) 설립
- 1997. 2월 : 효성에바라환경엔지니어링(주) 설립
- 1997. 4월 : 효성트랜스월드(주) 설립
- 1997. 5월 : 효성과이낸스(주) 설립 [현 효성캐피탈(주)]
- 1997. 7월 : 두미종합개발(주) 설립
- 1998. 3월 : 효성바스프(주) 지분 매각 [계열회사 제외]
- 1998.11월 : 효성물산, 효성생활산업(동양폴리에스터), 효성중공업 흡수합병
- 1998.12월 : (유)효성ABB 지분 매각 [계열회사 제외]
- 1999. 6월 : 효성원넘버(주) 해산 [계열회사 제외]
- 1999.12월 : (주)동광화성 해산 [계열회사 제외]
- 1999.12월 : 한국엔지니어링플라스틱(주) 지분 매각 [계열회사 제외]
- 2000.10월 : (주)브릿지솔루션그룹 계열편입 (주식취득)
- 2000.11월 : 흥진데이터서비스(주) 계열편입 (주식취득)
- 2000.11월 : 이지스벤처그룹(주) 계열편입 (주식취득) [현 이지스효성(주)]
- 2000.12월 : 효성정보통신(주) 해산 [계열회사 제외]
- 2001. 2월 : (주)효성미디어 흡수합병 [계열회사 제외]
- 2001. 4월 : 텔레서비스(주)계열편입 [특수관계인의 주식취득:현 효성ITX]
- 2003. 5월 : (주)엔에치테크 계열편입 [특수관계인의 주식취득]
- 2003. 6월 : (주)브릿지솔루션그룹 지분매각 [계열회사 제외]
- 2003.12월 : 더클래스효성(주) 계열편입 [주식취득]
- 2006. 3월 : 거목농산(주) 계열편입 [주식취득]
- 2006. 5월 : 효성윈드파워홀딩스(주) 계열편입 [주식취득]
- 2006. 8월 : (주)인포바다 계열편입 [특수관계인의 주식취득]
- 2006. 9월 : (주)에피플러스 계열편입 [주식취득]
- 2006.12월 : 효성씨티엑스(주) 계열편입 [텔레서비스(주) 분할]
- 2007. 1월 : 강릉윈드파워 계열편입 [특수관계인의 주식취득]
- 2007. 4월 : (주)키스뱅크 계열 편입(특수관계인의 주식취득)
- 2007. 6월 : (주)효성이노테크 흡수합병 [계열회사 제외]

- 2007. 7월 : 효성에프엠에스(주) [특수관계인 신규출자]
- 2007. 9월 : 스타리스(주) 계열편입 [주식취득]
- 2007.11월 : 한일렌탈(주) 계열편입 [스타리스(주)의 계열회사]
- 2008. 3월 : 진흥기업(주) 계열편입 [주식취득]
- 2008. 3월 : (주)태억건설 계열편입 [진흥기업(주)의 계열회사]
- 2008. 3월 : (주)진건협 계열편입 [진흥기업(주)의 계열회사]
- 2008. 3월 : (주)키투넷솔루션 계열편입 [특수관계인 출자]
- 2008. 3월 : 태안솔라팜(주) 계열편입 [신규 출자]
- 2008. 6월 : (주)진건협 계열회사 제외 [임원겸임관계 해소]
- 2008. 10월 : 바로비전(주), (주)릭스맥스, 제이슨골프(주), (주)인포허브,  
(주)나무엑터스, (주)꽃엔터테인먼트 계열편입[계열회사 출자]
- 2008. 11월 : (주)테라디스플레이 계열편입 [계열회사 출자]
- 2008. 12월 : (주)소림 계열편입 [계열회사 출자]

(다) 기업집단의 지배자 : 조석래

(라) 주력업종 : 중전기기 제조업, 화학섬유, 화학제품, 건설 및 무역업

(마) 주력업체 : (주)효성

(2) 기업집단에 소속된 회사

(가) 국내

상장여부	명 칭	비 고
상 장 (4개)	(주)효 성 효성아이티엑스(주) 진흥기업(주) 바로비전(주) (효성아이티엑스(주)가 주식 취득)	-
비상장 (33개)	노틸러스효성(주) 효성인포메이션시스템(주) 효성캐피탈(주) 효성에바라(주) 효성투자개발(주) 효성건설(주) 효성에바라엔지니어링(주) 효성트랜스월드(주) 두미종합개발(주) 홍진데이터서비스(주) 이지스효성(주) (주)엔에이치테크 더클래스효성(주) 거목농산(주) 효성윈드파워홀딩스(주) (주)인포바다	-

(주)에피플러스 갤럭시아일렉트로닉스(주) (구 효성씨티엑스, 회사명변경) 강릉원드파워(주) (주)키스뱅크 효성에프엠에스(주) 한일렌탈(주) (주)태역건설 갤럭시아커뮤니케이션즈(주) (구 키투넷솔루션, 회사명변경) 태안솔라팜(주) (주)릭스맥스네트웍스 (갤럭시아일렉트로닉스(주)가 주식 취득) (주)릭스맥스 (갤럭시아일렉트로닉스(주)가 주식 취득) 케이슨골프(주) (갤럭시아커뮤니케이션즈(주)가 주식 취득) (주)인포허브 (갤럭시아커뮤니케이션즈(주)가 주식 취득) (주)나무엑터스 (갤럭시아커뮤니케이션즈(주)가 (주)크레스트인베스트먼트 흡수합병) (주)꽃엔터테인먼트 (갤럭시아커뮤니케이션즈(주)가 (주)크레스트인베스트먼트 흡수합병) (주)테라디스플레이 (바로비전(주)가 주식 취득) (주)소림 (바로비전(주)가 주식 취득)	
---	--

(나) 해외

해외법인(43개)	비고
Baoding Hyosung Tianwei Transformer Co., Ltd.	-
Beijing Hyosung Computer Technologies.Co., Ltd.	
Beijing Hyosung Container Co., Ltd.	
Beijing Hyosung Food & Beverage Co., Ltd.	
HICO America Sales & Technology, Inc.	
Hyosung America Inc.	
Hyosung Brasil industrial & commercial LTDA	
Hyosung Chemical Fiber(Jiaying) Co., Ltd.	
Hyosung Deutschland Gmbh	
Hyosung Europe SRL	
Hyosung (H.K) LIMITED	
Hyosung International Trade (Jiaying) Co., Ltd.	
Hyosung Istanbul TEKSTIL LTD.STI	
Hyosung Japan Co, Ltd.	
Hyosung Luxembourg S.A	
Hyosung Power Holdings., Ltd.	
Hyosung Resources (Australia) PTY Ltd.	
Hyosung Singapore PTE Ltd.	
Hyosung Spandex (GuangDong) Co., Ltd.	
Hyosung Spandex (Jiaying) Co., Ltd.	
Hyosung Spandex (Zhuhai) Co., Ltd.	
Hyosung SteelCord (Nanjing) Co., Ltd.	
Hyosung SteelCord (Qingdao) Co., Ltd.	
Hyosung Vietnam Co., Ltd.	





해 외	매도가능 증권	Wedge Holdings	전략적 채취	6,000	8.70	1,006	-	-	6,000	8.70	790	1,352	-
합 계				1,467,079	-	2,928	5,093,070	29,311	5,236,189	-	22,354	-	-

(\*1) (주)미디어코프는 2008년 6월 18일자로 액면가 500원의 기명식 보통주 20주를 동일 액면의 1주로 병합함에 따라 당사의 보유주식수가 감소하였습니다. 한편, 당기 중에 공정가액이 취득원가에 미달하는 금액(1,468,842천원)을 매도가능증권손상차손으로 계상하였습니다.

(\*2) 당사는 2008년 9월에 바로비전(주)가 실시한 제3자배정 유상증자에 참여하여 주식을 취득(주식수 : 4,400천주)하였으며, 동일자로 동사의 기존주주로부터 주식을 취득(주식수 : 693천주)하여 동사의 최대주주가 되었습니다.

(\*3) 당사의 종속회사인 바로비전(주)는 당사의 지분법적용피투자회사인 갤럭시아커뮤니케이션즈(주)가 2008년 12월에 실시한 제3자배정 유상증자에 참여하여 최대주주가 되었으며, 이로 인하여 당사의 갤럭시아커뮤니케이션즈(주)에 대한 지분율이 하락하였습니다.

## VI. 주주에 관한 사항

### 1. 주주의 분포

#### 가. 최대주주 및 그 특수관계인의 주식소유 현황

[ 2008년 12월 31일 현재]

(단위 : 주, %)

성명	관계	주식의 종류	소유주식수(지분율)						변동 원인
			기 초		증 가	감 소	기 말		
			주식수	지분율	주식수	주식수	주식수	지분율	
조현준	본인	보통주	4,349,000	37.63	-	-	4,349,000	37.63	-
(주)효성	특수관계인	보통주	3,479,200	30.10	-	-	3,479,200	30.10	-
(주)효성	특수관계인	우선주	869,800	100.00	-	-	869,800	100.00	-
계		보통주	7,828,200	67.73	-	-	7,828,200	67.73	-
		우선주	869,800	100.00	-	-	869,800	100.00	
		합계	8,698,000	69.99	-	-	8,698,000	69.99	

최대주주명 : 조현준

특수관계인의 수 : 1 명

#### 나. 5%이상 주주의 주식소유 현황

[ 2008년 12월 31일 현재]

(단위 : 주, %)

순위	성명(명칭)	보통주		우선주		소계	
		주식수	지분율	주식수	지분율	주식수	지분율
1	조현준	4,349,000	37.63	-	-	4,349,000	34.99
2	(주)효성	3,479,200	30.10	869,800	100.00	4,349,000	34.99
합계		7,828,200	67.73	869,800	100.00	8,698,000	69.98

## 다. 주주 분포

2008년 12월 31일 현재

구 분	주주수	비 율	주식수	비 율	비 고
소액주주 합계	6,054	99.93	3,358,151	27.02	-
소액주주(법인)	22	0.36	29,409	0.23	-
소액주주(개인)	6,032	99.57	3,328,742	26.78	-
최대주주등	2	0.03	8,698,000	69.98	-
주 요 주 주	2	0.03	371,849	2.99	-
기타주주 합계	-	-	-	-	-
기타주주(법인)	-	-	-	-	-
기타주주(개인)	-	-	-	-	-
합 계	6,058	100.0	12,428,000	100.0	-

## 라. 최근 3년간 최대주주의 변동 현황

(단위 : 주, %)

최대주주명	최대주주 변동일/지분변동일	소유주식수	지분율	비 고
조현준	2007년 10월 25일	4,349,000	34.99	신규상장으로 인한 지분율 변동
(주)효성	2007년 10월 25일	4,349,000	34.99	신규상장으로 인한 지분율 변동

## 2. 주식사무

정관상 신주인수권의 내용	<p>① 이 회사의 주주는 신주발행에 있어서 그가 소유한 주식수에 비례하여 신주의 배정을 받을 권리를 갖는다.</p> <p>② 제①항의 규정에도 불구하고 다음 각호의 경우에는 이사회의 결의로 주주의 자에게 발행주식총수의 30%를 초과하지 않는 범위내에서 신주를 배정할 수 있다.</p>
---------------	---

	1. 회사가 주권을 신규상장하기 위하여 신주를 모집하거나 인수인에게 인수하게 하는 경우 2. 증권거래법 제189조의3의 규정에 의하여 이사회 결의로 일반공모증자 방식으로 신주를 발행하는 경우 3. 증권거래법 제191조의7의 규정에 의하여 우리사주조합원에게 신주를 우선배정하는 경우 4. 증권거래법 제189조의4의 규정에 의하여 주식매수선택권의 행사로 신주를 발행하는 경우 5. 증권거래법 제192조의 규정에 의하여 주식예탁증서(DR) 발행에 따라 신주를 발행하는 경우 6. 회사가 경영상 필요로 외국인투자촉진법에 의한 외국인투자를 위하여 신주를 발행하는 경우 7. 긴급한 자금조달을 위하여 국내외 금융기관에게 신주를 발행하는 경우 8. 기술도입을 필요로 그 제휴회사에게 신주를 발행하는 경우 ③ 주주가 신주인수권을 포기 또는 상실하거나 신주배정에서 단주가 발생하는 경우에 그 처리방법은 이사회 결의로 정한다.		
결산일	12월 31일	정기주주총회	매사업년도 종료 후 3월 이내
주주명부폐쇄시기	매년 1월 1일부터 1월 31일까지		
주권의 종류	1주권, 5주권, 10주권, 50주권, 100주권, 500주권, 1,000주권 및 10,000주권 (8종류)		
명의개서대리인	국민은행		
주주의 특전	없음	공고계재신문	한국경제신문

### 3. 최근 6개월 간의 주가 및 주식 거래실적

#### 가. 국내증권시장

(단위 : 원, 주)

종류		7월	8월	9월	10월	11월	12월
보통주	최 고	7,080	6,690	4,600	3,980	3,050	3,085
	최 저	5,000	4,500	3,580	1,580	2,270	2,385
월간거래량		1,595,246	918,111	752,566	875,817	698,188	775,223

#### 나. 해외증권시장

당사는 2008년 12월 31일 현재 해당사항이 없습니다.





상무 (상근)	미등기임원	최영	65.06.06	현 효성아이티엑스(주) 마케팅본부장	마케팅본부장	-	-	-
이사 (상근)	미등기임원	전익표	60.09.28	현 효성아이티엑스(주) 경영지원본부장	경영지원본부장	-	-	-
이사 (상근)	미등기임원	박준영	65.06.17	현 효성아이티엑스(주) 전략기획팀장	전략기획팀장	-	-	-

※ 2008. 6 이사 나오시 하타 임기 만료

2009. 3 감사 홍상균 임기만료

2009. 3 대표이사 이화택, 이사 조현준, 사외이사 박진우, 사외이사 신현윤 재선임  
대표이사 남경환, 이사 김성남 신규선임  
감사 최준석 신규선임

## 2. 직원의 현황

[2008년 12월 31일 현재]

(단위 : 명, 년, 원)

구분	직원수				평균 근속년수	연간 급여총액	1인평균 급여액	비고
	본사 관리직	센터 관리직	상담원	합계				
남	107	102	377	586	1.89	6,890,554,117	11,758,625	-
여	55	470	2,473	2,998	1.51	27,092,907,071	9,036,994	-
합계	162	572	2,850	3,584	1.57	33,983,461,188	9,481,993	-

## 3. 노동조합의 현황

구분	관련내용	비고
가입대상	전임직원	-
가입인원	2명	-
상근인원	2명	-
소속된 연합단체	없음	-
기타	-	-

#### 4. 회계 및 공시 전문인력 보유현황

구 분	보 유 인 원	담 당 업 무	비 고
회계	5명	회계 및 자금 업무	-
공시	2명	주식업무	-

주) 당사는 상기 내용처럼 회계 및 공시조직이 존재하고 담당업무를 수행하고 있으며 회계 및 공시조직 내에 전문인력(변호사, 공인회계사, 세무사, 법률/재무/회계분야 박사학위 소지자 등)은 보유하고 있지 않습니다.



## VIII. 이해관계자와의 거래내용

### 1. 최대주주등과의 거래내용

#### 가. 가지급금 및 대여금(유가증권 대여 포함)내역

당사는 2008년 12월 31일 현재 최대주주 등과 가지급금 및 대여금을 제공한 사실이 없습니다.

#### 나. 담보제공 내역

당사는 2008년 12월 31일 현재 최대주주 등을 상대방으로 하거나 최대주주 등을 위하여 부동산, 동산 또는 유가증권 기타 재산을 담보로 제공한 사실이 없습니다.

#### 다. 채무보증 내역

당사는 2008년 12월 31일 현재 최대주주 등을 상대방으로 하거나 최대주주 등을 위하여 금전채무를 지급보증한 사실이 없습니다.

#### 라. 출자 및 출자지분 처분내역

당사는 2008년 12월 31일 현재 최대주주 등을 상대방으로 하거나 최대주주 등을 위하여 출자한 사실이 없습니다.

#### 마. 유가증권 매수 또는 매도 내역

당사는 2008년 12월 31일 현재 최대주주 등을 상대방으로 하거나 최대주주 등을 위하여 유가증권을 매수 또는 매도한 사실이 없습니다.

#### 바. 부동산 매매 내역

당사는 2008년 12월 31일 현재 최대주주 등을 상대방으로 하거나 최대주주 등을 위하여 부동산 매매를 한 사실이 없습니다.

#### 사. 영업 양수·도 내역

당사는 2008년 12월 31일 현재 최대주주 등을 상대방으로 하거나 최대주주 등을 위하여 영업을 양/수도한 사실이 없습니다.

#### 아. 자산양수·도 내역

당사는 결산 대상기간동안 최대주주 등을 상대방으로 하거나 최대주주 등을 위하여 자산을 양/수도한 사실이 없습니다.

#### 자. 장기공급계약 등의 내역

당사는 2008년 12월 31일 현재 최대주주 등을 상대방으로 하거나 최대주주 등을 위하여 장기공급계약 등을 체결한 사실이 없습니다.

## 2. 주주(최대주주 등 제외) · 임원 · 직원 및 기타 이해관계자와의 거래내용

당사는 임.직원들에게 복리후생 차원에서 생활안정자금, 주택자금(임차/취득)을 대여해주고 있으며, 사업보고서 2008년 12월 31일 현재 잔액은 303,031천원입니다.

## IX. 부속명세서

기업어음(CP) 발행 현황

당사는 2008년 12월 31일 현재 기업어음(CP)를 발행한 사실이 없습니다.

(단위 : 백만원)

할인(중개)금융기관	기초잔액	증 가	감 소	기말잔액	비고
은행	-	-	-	-	-
증권	-	-	-	-	-
보험	-	-	-	-	-
종합금융	-	-	-	-	-
자산운용회사	-	-	-	-	-
기타금융기관	-	-	-	-	-
합 계	-	-	-	-	-

## X. 그 밖에 투자자 보호를 위하여 필요한 사항

### 1. 주요경영사항신고내용의 진행상황 등

기 신고한 주요경영사항의 진행상황

신고일자	제 목	신 고 내 용	신고사항의 진행상황
2008.07.29	타법인주식및출자증권 취득결정	바로비전(주) 기명식보통주 5,093,070주 취득	완료
2008.07.29	자산양수·도신고서	바로비전(주) 기명식보통주 693,070주를 고진 등으로부터 양수	완료
2008.08.11	[기재정정]타법인주식및출자 증권취득결정	바로비전(주)의 유상증자 일정변경으로 인한 취 득예정일자 정정	완료
2008.08.29	단기차입금증가결정	200억원의 단기차입	완료
2008.09.01	자산양수·도종료보고서	바로비전(주) 기명식보통주 양수종료	완료

### 2. 주주총회의사록 요약

주총일자	안 건	결 의 내 용	비 고
제12기 주주총회 (2009.03.20)	1. 재무제표의 승인 2. 정관 일부 변경 3. 이사의 선임 4. 감사의 선임 5. 이사의 보수한도 승인 6. 감사의 보수한도 승인	가결 가결 가결 가결 가결 가결	-
제11기 주주총회 (2008.03.14)	1. 재무제표의 승인 2. 이사의 보수한도 승인 3. 감사의 보수한도 승인	가 결 가 결 가 결	-

### 3. 우발부채 등

#### 가. 중요한 소송사건 등

당사는 2008년 12월 31일 현재 해당사항이 없습니다.

#### 나. 견질 또는 담보용 어음·수표 현황

당사는 2008년 12월 31일 현재 해당사항이 없습니다.

#### 다. 채무보증 현황

당사는 2008년 12월 31일 현재 해당사항이 없습니다.

#### 라. 채무인수약정 현황

당사는 2008년 12월 31일 현재 해당사항이 없습니다.

#### 마. 기타의 우발부채 등

당사는 2008년 12월 31일 현재 해당사항이 없습니다.

### 4. 제재현황

당사는 2008년 12월 31일 현재 제재현황에 대한 내용이 없습니다.

### 5. 결산일 이후에 발생한 중요사항

당사는 제출일 현재 해당사항이 없습니다.

### 6. 중소기업기준 검토표 등

당사는 독점규제 및 공정거래에 관한 법률 제2조에서 정하는 기업집단(효성)의 계열사로 대기업에 해당됩니다.

### 7. 공모자금 사용내역

[ 2008년 12월 31일 현재 ]

(단위 : 백만원)

구 분	납입일	납입금액	신고서상 자금사용 계획	실제 자금사용 현황
-	-	-	-	-

※ 해당사항이 없습니다.

### 8. 기타

당사는 2008년 12월 31일 현재 해당사항이 없습니다.

#### 가. 외국지주회사의 자회사 현황

#### 나. 법적 위험의 변동사항