

목 차

분기보고서	1
【 대표이사 등의 확인 】	2
I. 회사의 개요.....	3
1. 회사의 개요.....	3
2. 회사의 연혁.....	5
3. 자본금 변동사항.....	6
4. 주식의 총수 등	6
5. 의결권 현황.....	8
6. 배당에 관한 사항 등	8
II. 사업의 내용	10
III. 재무에 관한 사항	27
1. 요약재무정보	27
2. 연결재무제표	29
3. 연결재무제표 주석	34
4. 재무제표	90
5. 재무제표 주석	95
6. 기타 재무에 관한 사항.....	149
IV. 감사인의 감사의견 등	156
V. 이사의 경영진단 및 분석의견.....	157
VI. 이사회 등 회사의 기관에 관한 사항	158
1. 이사회에 관한 사항	158
2. 감사제도에 관한 사항.....	158
3. 주주의 의결권 행사에 관한 사항.....	159
VII. 주주에 관한 사항.....	160
VIII. 임원 및 직원 등에 관한 사항.....	163
1. 임원 및 직원의 현황	163
2. 임원의 보수 등	164
IX. 계열회사 등에 관한 사항.....	166
X. 이해관계자와의 거래내용.....	172
XI. 그 밖에 투자자 보호를 위하여 필요한 사항	173
【 전문가의 확인 】	176
1. 전문가의 확인	176
2. 전문가와의 이해관계	176

분기보고서

(제 20 기 1분기)

사업연도 2016년 01월 01일 부터
2016년 03월 31일 까지

금융위원회

한국거래소 귀중

2016년 05월 16일

제출대상법인 유형 :

주권상장법인

면제사유발생 :

해당사항 없음

회 사 명 :

효성아이티엑스 주식회사

대 표 이 사 :

남 경 환

본 점 소 재 지 :

서울시 영등포구 선유동2로 57

(전 화)02-2102-8400

(홈페이지) <http://www.hyosungitx.com>

작 성 책 임 자 :

(직 책) 상 무 (성 명) 배 기 수

(전 화) 02-2102-8404

【 대표이사 등의 확인 】

【 대표이사 등의 확인 】

우리는 당사의 대표이사 및 신고업무담당이사로서 이 공시서류의 기재내용에 대해 상당한 주의를 다하여 직접 확인·검토한 결과, 중요한 기재사항의 기재 또는 표시의 누락이나 허위의 기재 또는 표시가 없고, 이 공시서류에 표시된 기재 또는 표시사항을 이용하는 자의 중대한 오해를 유발하는 내용이 기재 또는 표시되지 아니하였음을 확인합니다.

또한, 당사는 「주식회사의외부감사에관한법률」 제2조의2 및 제2조의3의 규정에 따라 내부회계관리제도를 마련하여 운영하고 있음을 확인합니다.

2016. 05. 16
효성아이티엑스 주식회사

대표이사 남 경 환 

신고업무담당이사 배 기 수  (서명)

I. 회사의 개요

1. 회사의 개요

가. 연결대상 종속회사 개황

(단위 : 백만원)

상호	설립일	주소	주요사업	직전사업연도말 자산총액	지배관계 근거	주요종속 회사 여부
ITX마케팅(주)	2011.10.31	서울시 영등포구선유동2로 57, 3층 (양평동4가)	보험 서비스업	6,009	기업 의결권의 과반수 소유 (회계기준서 1027호 13)	해당없음
행복두드리미(주)	2013.08.14	서울시 영등포구선유동2로 57, 14층 (양평동4가)	사업지원 서비스업	1,048	기업 의결권의 과반수 소유 (회계기준서 1027호 13)	해당없음

※ 주요 종속회사는 직전 사업연도말 개별 재무제표 상 자산총액이 지배회사 개별 재무제표상 자산총액의 10% 이상이거나, 750억원 이상인 종속회사 를 의미합니다.

가-1. 연결대상회사의 변동내용

현재 연결에 포함된 종속회사는 ITX마케팅(주), 행복두드리미(주)이며 당기에 추가되거나 제외 된 종속회사는 없습니다.

구분	자회사	사유
신규 연결	-	-
연결 제외	-	-

- 해당사항 없음

나. 회사의 법적·상업적 명칭

당사의 명칭은 효성아이티엑스 주식회사라고 표기합니다.

또한 영문으로는 HYOSUNGITX Co.,Ltd라 표기합니다. 단, 약식으로 표기할 경우에는 효성 ITX(주)라고 표기합니다.

다. 설립일자 및 존속기간

당사는 컨택센터 서비스 등을 영위할 목적으로 1997년 5월 9일 설립되었습니다. 또한 2007년 10월 25일자로 상장되어 유가증권시장에서 매매가 개시되었습니다.

라. 본사의 주소, 전화번호 및 홈페이지

- 1) 주 소 : 서울시 영등포구 선유동2로 57(양평동4가 이레빌딩)
- 2) 전화번호 : 02-2102-8400
- 3) 홈페이지 : <http://www.hyosungitx.com>

마. 중소기업 해당여부

당사는 독점규제 및 공정거래에 관한 법률 제2조에서 정하는 기업집단(효성그룹)의 계열사로 대기업에 해당됩니다.

바. 주요사업의 내용

당사의 사업은 컨택센터 서비스 부문, IT 부문, 디스플레이 솔루션 부문과 당사의 자회사 ITX마케팅(주)의 금융(보험)상품 판매 사업, 행복두드리미(주)가 영위하는 사회복지 및 사업지원서비스로 나눌 수 있습니다. (상세한 내용은 동 공시서류의 'III. 사업의 내용' 을 참조)

(1) 컨택센터 서비스

컨택센터는 일반 기업(금융, 통신, 유통, 제조 등) 또는 공공기관을 이용하는 고객을 효과적으로 응대하고 관리하기 위한 모든 서비스 채널이 집중되는 사업입니다. 당사는 기업/기관의 고객 서비스 향상을 위한 컨택센터 Total Solution Provider로서, 고객에게 서비스 전략 컨설팅을 기반으로 컨택센터 구축 및 운영 서비스를 제공하고 있습니다. 컨택센터는 IT기술이 근간이 되는 사업으로, 당사는 대규모 IT인프라 및 시스템 구축, 솔루션 개발, 유지보수 전담 조직을 비롯해 다양한 업종별 센터 운영조직을 토대로 각 분야에 특화된 전문 서비스를 제공함으로써 시장을 주도하고 있습니다.

(2) IT

IDC(인터넷 데이터 센터)를 기반으로 사용자에게 대용량 데이터를 빠르고 안정적으로 전송하는 CDN(Content Delivery Service) 서비스를 비롯해 공공기관 및 기업에서 필요로 하는 IT 시스템 구축과 운영을 위한 전략 컨설팅을 기반으로 SI(시스템 통합) 및 시스템 유지보수 서비스를 제공합니다. 당사는 미래 성장동력 사업으로서 가상의 IT 인프라(서버, 스토리지 등)를 효율적으로 운용하는 클라우드 컴퓨팅(Cloud Computing) 솔루션과 인터넷으로 사람과 사물, 사물과 사물간을 연결하는 지능형 서비스인 사물인터넷(IoT, Internet of Things) 플랫폼 구축 사업을 영위하고 있습니다.

(3) 디스플레이 솔루션

세계적인 영상기기 제조기업인 NEC 제품과 당사의 다양한 Know-how를 바탕으로 공공기관, 학교, 기업체 및 극장 등을 대상으로 빔 프로젝터(Beam Projector), 디지털 시네마(Digital Cinema) 프로젝터 등 다양한 환경에 최적화된 디스플레이 솔루션을 제공하고 있습니다.

(4) 자회사 ITX마케팅(주) : 금융상품 판매

자사의 상품만을 전속 판매하는 기존 보험사와는 달리 다양한 금융사(생명보험, 손해보험, 연금보험 등)와 제휴하여 금융상품의 서비스 내용, 사업비, 투자 수익률을 분석하여 다양한 마케팅 및 이벤트를 통해 고객에게 최적화된 금융 서비스를 제공, 판매하는 사업을 영위하고 있습니다.

(5) 자회사 행복두드리미(주) : 사회복지 및 사업지원서비스

효성ITX의 사내 사업지원서비스 및 사회복지사업을 위해 설립하였으며, 장애인 일자리 창출과 대외 봉사 활동을 비롯해 장애인 직업교육과 인식 개선을 위한 교육 지원 등 다방면에서 사회공헌활동을 수행하고 있습니다.

사. 신용평가에 관한 사항

당사는 수시평가에 의하여 신용평가 전문기관으로부터 평가를 받고 있으며 최근 3년간의 신용평가 현황은 다음과 같습니다.

평가일	평가대상 유가증권 등	평가대상 유가증권의 신용등급	평가회사 (신용평가등급범위)	평가구분
2016-05-11	기업신용평가	A+	한국기업데이터(주) (AAA~D)	평가등급
2015-05-12	기업신용평가	A+	한국기업데이터(주) (AAA~D)	평가등급
2014-05-13	기업신용평가	A+	한국기업데이터(주) (AAA~D)	평가등급

2. 회사의 연혁

공시대상기간(최근 5사업연도) 중 회사의 주된 변동내용은 아래와 같습니다.

가. 본점소재지 및 그 변경

당사는 서울시 영등포구 선유동2로 57(양평동4가)에 소재하고 있으며, 최근 5사업연도 중 변동 사항은 없습니다.

나. 경영진의 중요한 변동

최근 5사업연도 중 경영진의 중요한 변동사항은 없습니다.

(2009년 3월 이화택 단독대표 체제에서 이화택, 남경환 각자대표 체제로 전환하였으나, 2009년 6월 이화택 대표이사의 사임으로 남경환 단독대표 체제로 전환되었습니다.)

다. 최대주주의 변동

최근 5사업연도 중 변동된 사실이 없습니다.

라. 상호의 변경 및 회사가 합병 등을 한 경우 그 내용

최근 5사업연도 중 상호 변경 및 합병 등의 변동 사항은 없습니다.

(2006년 12월 15일자 임시주주총회 결의에 의하여 회사의 상호를 텔레서비스 주식회사에서 효성아이티엑스(효성ITX) 주식회사로 변경하였습니다.)

마. 화의, 회사정리절차 및 그 밖의 내용

최근 5사업연도 중 해당 사실이 없습니다.

바. 회사의 업종 또는 주된 사업의 변화

최근 5사업연도 중 해당 사실이 없습니다.

사. 그 밖의 경영활동과 관련된 중요한 사항의 발생내용

2015년	<ul style="list-style-type: none"> -2015 정부 소프트웨어 'GS(Good Solution)' 인증 획득 -효성ITX 클라우드 솔루션 '익스트림 스토리지(xtrmSTORAGE)' -클라우드 서비스 품질인증 최상위 등급 'Level 5' 획득(한국클라우드 산업협회)
-------	---

2014년	-2014 -2014 일자리창출 동탑산업훈장 -2014 ISMS 인증 -2014 남녀고용평등우수기업 표창 -2014 대한민국 여성경영대상 경제부총리상
2013년	-2013 일자리창출유공 대통령 표창 -2013 가족친화기업 여성가족부 인증 -2013 장애인표준사업장 '행복두드리미' 설립 -클라우드 컴퓨팅 관련 특허 2건 취득 -IT Appliance 사업확대(Appliance 총판체결) Ruckus Wireless 무선AP장비 / Men&Mice DNS Cache Server
2012년	-'ITX Cloud' 출시 -IT 사업확대(SI, 스토리지 유지보수 등 IT 신규 사업개시)
2011년	-2011 고용창출 우수기업 대통령 표창 (2년 연속) -2011 지식서비스부문 우수기업 지식경제부 장관상 -2011 대한민국 일하기 좋은 100대 기업 대상

3. 자본금 변동사항

- 최근 5사업연도 공시대상 기간 중 자본금 변동 사실이 없습니다
가. 증자(감자)현황

(기준일 : 2016년 03월 31일) (단위 : 원, 주)

주식발행 (감소)일자	발행(감소) 형태	발행(감소)한 주식의 내용				비고
		주식의 종 류	수량	주당 액면가액	주당발행 (감소)가액	
-	-	-	-	-	-	-
-	-	-	-	-	-	-

나. 전환사채 등 발행내역

- 공시기준일 현재 미상환 전환사채, 신주 인수권부사채, 신주인수권이 표시된 증서 등 향후 자본금을 증가시킬 수 있는 증권의 발행 내역은 없습니다.

4. 주식의 총수 등

가. 주식의 총수 현황

(기준일 : 2016년 03월 31일) (단위 : 주)

구 분	주식의 종류			비고
	보통주	우선주	합계	
I. 발행할 주식의 총수	60,000,000	5,000,000	65,000,000	-
II. 현재까지 발행한 주식의 총수	12,730,000	1,000,000	13,730,000	-
III. 현재까지 감소한 주식의 총수	1,171,800	130,200	1,302,000	-
1. 감자	1,171,800	130,200	1,302,000	-

	2. 이익소각	-	-	-	-
	3. 상환주식의 상환	-	-	-	-
	4. 기타	-	-	-	-
IV.	발행주식의 총수 (II-III)	11,558,200	869,800	12,428,000	-
V.	자기주식수	177,100	-	177,100	-
VI.	유통주식수 (IV-V)	11,381,100	869,800	12,250,900	-

※ 모든 주식수는 액면분할 후 기준입니다

나. 자기주식 취득 및 처분 현황

(기준일 : 2016년 03월 31일)

(단위 : 주)

취득방법	주식의 종류	기초수량	변동 수량			기말수량	비고		
			취득(+)	처분(-)	소각(-)				
배당 가능 이익 범위 이내 취득	직접 취득	장내	보통주	-	-	-	-	-	
		직접 취득	우선주	-	-	-	-	-	
		장외	보통주	-	-	-	-	-	
		직접 취득	우선주	-	-	-	-	-	
		공개매수	보통주	-	-	-	-	-	
		우선주	-	-	-	-	-		
	소계(a)	보통주	-	-	-	-	-	-	
		우선주	-	-	-	-	-	-	
	신탁 계약에 의한 취득	수탁자 보유수량	보통주	99,342	77,758	-	-	177,100	-
			우선주	-	-	-	-	-	-
		현물보유수량	보통주	-	-	-	-	-	-
			우선주	-	-	-	-	-	-
		소계(b)	보통주	99,342	77,758	-	-	177,100	-
			우선주	-	-	-	-	-	-
기타 취득(c)		보통주	-	-	-	-	-	-	
		우선주	-	-	-	-	-	-	
총 계(a+b+c)		보통주	99,342	77,758	-	-	177,100	-	
		우선주	-	-	-	-	-	-	

다. 종류주식(명칭) 발행현황

(단위 : 원)

발행일자		2001년 05월 26일	
주당 발행가액(액면가액)		500	500
발행총액(발행주식수)		434,900,000	869,800
현재 잔액(현재 주식수)		434,900,000	869,800
주식의 내용	이익배당에 관한 사항	- 우선주식에 대하여는 보통주식의 배당보다 액 면금액을 기준으로 하여 연1%를 금전으로 더 배 당함	

		- 보통주식에 대한 배당을 하지 아니한 경우에는 우선주식에 대하여 배당을 하지 아니할 수 있음
	잔여재산분배에 관한 사항	-
상환에 관한 사항	상환조건	-
	상환방법	-
	상환기간	-
	주당 상환가액	-
	1년 이내 상환 예정인 경우	-
전환에 관한 사항	전환조건	-
	전환청구기간	-
	전환으로 발행할 주식의 종류	-
	전환으로 발행할 주식수	-
	의결권에 관한 사항	- 비누적이이며 의결권이 없는것으로 함
기타 투자 판단에 참고할 사항		- 의결권 없는 우선주식에 대하여는 향후 유무 상증자 및 주식배당시에 동일한 조건의 우선주식 을 배정하거나 보통주식을 배정할 수 있음

※ 우선주는 최초 2001. 5. 26 100,000주(액면가 5,000원)가 발행되었으며, 2006. 09. 29 인적분할에 따라 86,980주(13,020주 감소)로 변동, 이 후 액면분할(5,000원->500원)에 의해 869,800주(782,820주 증가)로 변동되었습니다

5. 의결권 현황

(기준일 : 2016년 03월 31일)

(단위 : 주)

구 분	주식의 종류	주식수	비고
발행주식총수(A)	보통주	11,558,200	-
	우선주	869,800	-
의결권없는 주식수(B)	보통주	177,100	자기주식
	우선주	869,800	-
정관에 의하여 의결권 행사가 배제된 주식수(C)	보통주	-	-
	우선주	-	-
기타 법률에 의하여 의결권 행사가 제한된 주식수(D)	보통주	-	-
	우선주	-	-
의결권이 부활된 주식수(E)	보통주	-	-
	우선주	-	-
의결권을 행사할 수 있는 주식수 (F = A - B - C - D + E)	보통주	11,381,100	-
	우선주	-	-

6. 배당에 관한 사항 등

<최근 3사업연도 배당에 관한 사항>

구 분	주식의 종류	당기	전기	전전기
		제20기 1분기	제19기	제18기
주당액면가액 (원)		500	500	500
(연결)당기순이익(백만원)		2,308	7,417	8,802
주당순이익 (원)		217	601	709
현금배당금총액 (백만원)		-	1,237	932
주식배당금총액 (백만원)		-	-	-
(연결)현금배당성향(%)		-	16.68	10.59
현금배당수익률 (%)	보통주	-	0.71	0.47
	우선주	-	-	-
주식배당수익률 (%)	보통주	-	-	-
	우선주	-	-	-
주당 현금배당금 (원)	보통주	-	100	75
	우선주	-	105	80
주당 주식배당 (주)	보통주	-	-	-
	우선주	-	-	-

※ 우선주는 비상장주식으로 시가배당율을 산정하지 않았습니다.

※ 상기 현금배당수익률은 배당기준일 전전거래일부터 과거 1주일간의 거래소 시장에서 형성된 최종가격의 산술평균에 대한 1주당 배당금 비율입니다.

※ 2015.2.9 개정된 기업공시서식 작성기준에 따라 상기 내용을 연결재무제표 기준으로 작성하였습니다

II. 사업의 내용

1. 사업의 개요

가. 고객센터 서비스

(1) 산업의 특성

컨택센터 산업은 고객 문의, 불만접수, 처리, 정보 안내 등 고객과의 커뮤니케이션 활동 뿐만 아니라 회사의 브랜드 및 이미지, 서비스 품질을 제고할 수 있는 마케팅 부서의 기능으로까지 확대되고 있습니다. 또한 IT기술이 발전하면서 전통적 방식의 일반 유선통신(전화, Fax 등) 뿐 아니라 모바일, 비디오(화상), 메신저 채팅, 소셜미디어 등 다방면 채널을 통해 고객의 다양한 요구사항을 언제 어디서든 수용하고 즉각적인 대응이 가능하도록 서비스를 제공하고 있습니다. 컨택센터 시장의 흐름을 살펴보면 몇 가지 주요 특성을 찾을 수 있습니다.

① 스마트 컨택센터(Smart Contact Center)로의 고도화

스마트 컨택센터는 기존의 채널에서 최근 SNS(소셜네트워크서비스)와 스마트폰이 중심이 되는 모바일 디바이스(스마트폰, 태블릿 PC 등)를 기반으로 고객이 접점할 수 있는 모든 채널로 확장 지원하며 발전하고 있고, 카페, 게시판, 포털 등에서 얘기되고 있는 모든 온라인 데이터의 수집과 분석을 지원하여 기업의 마케팅 의사결정에 적극적으로 관여하는 종합 정보센터(Information Center)이자 커뮤니케이션센터(Communication Center)의 역할로 진화하고 있습니다.

② 수익센터의 역할(Profit Center)

컨택센터의 역할이 재정의되고 있는 상황에서, 컨택센터 운영에 대한 기업들의 인식 또한 변모하고 있습니다. 과거 컨택센터는 고객 응대를 위해 비용을 소모하는 코스트센터(Cost Center)로 인식되었으나, 이제는 컨택센터가 고객 확보를 위한 마케팅 채널로서 다양한 접점 채널을 통해 대고객 판매 캠페인, 차별화된 고객 서비스 등을 전개함으로써 부가가치를 창출하는 수익센터(Profit Center)로서의 역할을 수행하고 있습니다.

③ 통합화 및 대형화

과거 기업 또는 공공기관의 고객 서비스 채널이 지점별로 분산되어 있었으나 최근에는 업무 효율화 및 서비스 개선을 위해 거점지역 또는 전국 단일 컨택센터로 통합되면서 동시에 대형화되고 있습니다

④ 솔루션 기반 컨택센터

다양한 고객의 요구를 충족시킬 수 있도록 컨택센터 솔루션 업그레이드(재구축 또는 증설) 수요가 증가하는 가운데, 복잡하고 다양해지는 소비자의 니즈를 만족시켜줄 수 있는 전문 컨택센터 솔루션의 도입이 확대되고 있습니다. 효과적인 고객 관리 및 CRM(Customer relationship management)을 구현하기 위해 멀티 채널을 유기적으로 연결해 고객에게 서비스를 제공하며 프론트 오피스(Front Office)와 백 오피스(Back Office)까지 통합할 수 있는 클라우드 플랫폼 기반의 컨택센터 솔루션 도입이 증가하고 있습니다.

미래 컨택센터는 고객 니즈가 무엇인지 정확히 파악할 수 있도록 채널간 융합을 통해 인입되는 고객들의 다양한 니즈를 언제든 수용하고 즉각적인 대응이 되어야 합니다. 이미 글로벌 기업들은 컨택센터가 중심이 되어 온라인 채팅이나 화상회의 기능을 이용해 고객들이 편리한 시간이나 장소에서 상품이나 서비스에 대한 자문을 받을 수 있게 합니다. 투자안내와

같은 전문화된 서비스를 제공하는 전문가들과 실시간으로 상담이 필요할 때, 고객들은 언제 어디서나 원격으로 간편하게 상담을 받을 수 있습니다. 앞으로는 고객 맞춤형 컨택센터가 핵심 마케팅 역할을 수행하면서 중요성이 더욱 증대될 것으로 판단됩니다.

(2) 산업의 성장성

컨택센터 구축 및 운영, 솔루션 시장은 과거 20~30%의 고성장을 시현하며 2006년 이후 연 10% 내외로 안정적이고 지속적인 성장세를 보이고 있습니다. 특히 작은 공간면적 및 초기 투자비용으로 수백개의 일자리 창출이 가능한 무공해 지식산업으로 부각되며, 최근 시간제, 재택근무 등 다양한 근무형태 도입이 가능해 경력단절 여성이나 장애인 등 취약계층 고용에도 효과적인 산업으로 주목받고 있습니다. 정부 시책인 고용률 70% 달성과 맞물려 전 지역에서 컨택센터 유치에 적극 나서고 있으며, 지방으로 내려오는 컨택센터 기업에는 고용보조금, 시설보조금, 임차비 지원 등 다양한 혜택을 제공하고 있습니다. 향후 컨택센터는 공공기관 및 금융, 유통기업들의 대민 또는 고객 서비스 향상 기조가 계속되면서 안정적이고 지속적으로 확대될 것으로 전망하고 있습니다.

- 금융부문 : 고객에게 금융정보를 제공, 민원 처리 역할 뿐만 아니라 금융상품을 판매하는 등 새로운 수익창출의 역할을 하고 있으며, 영어, 중국어, 일본어 등 외국어 서비스 도입, 고품화 시대 시니어 계층 상담 전담반 운용, 블랙컨슈머 대응 시스템 마련 등으로 컨택센터를 활용한 고객서비스를 도입하며 새로운 성장을 모색하고 있습니다. 향후 인터넷은행 출범 시대 고객 채널의 역할로 컨택센터의 중요성과 규모는 더욱 확대될 것으로 예상됩니다.

- 공공부문 : 전자정부 구현의 중요 업무로서 "대민서비스"가 대두되며, 국민의 요구에 최대한 가까이 다가갈 수 있는 방향으로 서비스 전략이 변화되었습니다. 과거에는 행정의 효율성을 위한 서비스였다면, 현재는 개별고객에게 맞춤형 서비스를 제공하고 고객만족도 향상을 위한 전문 컨택센터 서비스가 필요하게 되었습니다.

- 유통부문 : 모바일, IT, 정보통신분야의 비약적 발전으로 2010년 이후부터 온라인쇼핑업계의 성장이 두드러지며 인터넷쇼핑, TV홈쇼핑, 오픈마켓, 소셜네트워크, 종합몰 등 전자상거래 분야의 컨택센터 확장이 눈에 띄고 있습니다.

또한 기업은 조직의 효율화 및 비용절감을 위해 사내에서 수행하던 업무 프로세스를 보다 전문화 되고 특화되어 있는 외부자원을 이용하려 하고 있으며, 그 일환으로 컨택센터 아웃소싱을 선택하고 있습니다. 기본적으로 투자비와 통신비 부담을 크게 덜면서 시공간적 제약 없이 컨택센터를 운영할 수 있고, 신규사업을 확대하거나, 전체 조직변화에 맞춰 컨택센터 인프라와 인력을 탄력적으로 조종할 수 있다는 점에서 컨택센터 아웃소싱 산업이 확대되고 있습니다.

(3) 경기변동의 특성

경기 호황시, 고객에게 판매되는 상품이나 서비스가 다양해짐에 따라 고객지원 업무도 확장되고, 인바운드 업무 외에도 고객에게 다양한 마케팅 방식으로 접근을 하기 때문에 아웃바운드 업무가 증가하게 됩니다. 경기 침체 시에는 인원의 한계, 비용 상의 이유로 필수적인 인바운드 업무 외에 아웃바운드 업무를 축소시키거나, 컨택센터 업무를 최소화시킬 수 있기 때문에 아웃소싱이 축소될 수 있는 반면, 컨택센터 비용을 절감하거나 관련 인원을 줄이려는 기업이 증가하면서 아웃소싱을 대안으로 고려하는 경우도 있습니다. 따라서 전반적인 컨택센터 서비스 시장은 경기변동에 민감하지 않으며, 과거 초기시장부터 안정적인 확대를 보여주고 있습니다.

(4) 국내 시장현황

기업과 고객들의 지속적인 수요로 국내 컨택센터 시장은 꾸준히 성장해 오며 따라 국내 많

은 회사들이 컨택센터 아웃소싱산업에 뛰어들고 있으나, 컨택센터 산업의 중요한 요소인 전문상담인력과 축적된 노하우 등 질적 성숙도를 보장하지 못한 후발주자들이 시장 진입장벽을 넘어서지 못하게 되며, 현재 컨택센터 아웃소싱 시장은 당사를 포함하여 상위 기업들을 축으로 재편되어 있습니다.

국내 컨택센터 아웃소싱 기업을 유형별로 구분하면, 컨택센터 업무대행을 전문적으로 수행하고 있는 전문 아웃소싱 기업, 대략 30석이하 소규모컨택센터를 운영하는 소호형 아웃소싱 기업, 컨택센터로서 자기 상품에 대한 업무를 집중적으로 하면서 부대사업으로 여분의 컨택센터 아웃소싱을 수주하고 운영하는 자기 상품형 아웃소싱 기업, 그룹 계열사, 대기업 자회사 및 계열사 형태로 출범하여 그룹이나 모기업의 컨택센터 관련 오더 확보를 통해 비즈니스를 영위하려는 형태의 그룹사형 기업이 있습니다.

(5) 경쟁요소

당사는 1997년 설립하여 금융, 공공, 유통, 통신 등 다양한 분야에서 축적된 노하우와 우수한 상담인력 자원을 바탕으로 높은 시장 점유율을 보유하고 있습니다. 국내 컨택센터 시장은 당사를 비롯한 선두 기업들이 상당한 시장 경쟁력을 확보한 가운데 후발주자들이 시장 진입을 모색하고 있으나 콜센터 서비스업은 초기 투자비용, 안정적인 운용경험과 인력 관리 능력 등이 요구되는 등 상당한 진입장벽이 존재하고 있는 사업입니다. 컨택센터는 기업의 고객에 대한 최일선의 창구로서 컨택센터에서의 작은 실수가 막대한 기업 이미지 실추와 금전적 손실을 야기할 수 있습니다. 이러한 이유로 컨택센터 산업은 운영·관리 노하우와 시스템의 안정을 보장하는 높은 기술적 수준이 요구되고 있습니다.

(6) 자원조달상의 특성

컨택센터에서 가장 중요한 자원은 상담인력으로 당사는 국내 컨택센터 서비스 시장을 선도해 온 회사로서 다양한 경험을 가진 우수한 컨택센터 관리 인력과 상담 인력을 풍부하게 보유하고 있습니다. 또한 '산학연계'를 통한 전문적인 관리자 선발 시행 및 자체 채용 전담 팀을 구성하여 운영함으로써 컨택센터의 인적자원을 안정적으로 운영할 수 있습니다. 또한 관련 기관에서 고객센터 매니저 자격인증시험 등 관련 자격인증을 설치하여 상담사를 양성하고 있습니다.

나. IT 서비스

(1) 산업의 특성

<Cloud 서비스>

클라우드 서비스는 IT 환경을 근본적으로 바꾸는 제3의 IT 혁명으로서 IT 산업 뿐만 아니라 전 산업계 최대의 핫이슈가 되었습니다. 구글, IBM, 아마존, MS 등 해외기업과 국내의 유력 IT업체들이 클라우드 서비스를 출시하여 전략사업으로 육성 중이며 스마트폰 본격 성장에 따른 대용량 콘텐츠 수요 증가 및 스마트기기와 모바일OS의 다양화가 클라우드 서비스 성장을 가속화하고 있습니다. 컴퓨터 자원의 효율적인 사용을 통해 에너지 효율을 높일 수 있는 클라우드 컴퓨팅이 Green IT의 해결책으로 대두되고 나아가 기존 분석체계로 감당할 수 없는 데이터를 실시간으로 분석하여 가치를 생성하는 빅데이터(Big Data) 시대에 관한 기대감이 증폭되고 있습니다. 당사는 클라우드의 핵심 기술인 분산처리시스템을 기반으로 독자적 개발 솔루션 익스트림클라우드(XtremeCloud)를 출시하였으며 클라우드, 사물인터넷, 빅데이터 전반을 아우르는 솔루션 라인업으로 포털사이트(www.xtremecloud.co.kr) 오픈, 일부제품의 SW무료 버전을 공개하며 본격적인 서비스를 시작하였습니다.

<SI(System Integration) & SM(System Management) 서비스>

시스템 통합 및 유지보수 서비스는 핵심 IT 인프라인 서버, 스토리지를 비롯한 각종 하드웨

어/소프트웨어 등을 안정적이고 효율적으로 구축, 운영하고 다른 IT 운영요소들과 유기적으로 연동해 고객의 시스템 서비스 품질을 향상시키는 서비스입니다. 일반적으로 특정 업체가 발주한 대형 프로젝트의 수행 시, 당사와 같은 종합 SI업체들이 주계약자로서의 역할을 수행하고 소프트웨어나 하드웨어 업체, 컨설팅 업체 등이 공동으로 참여하고 있습니다. 최근에는 기업들이 시스템 운영관리에 투입되는 시간과 비용을 줄이고 자사의 핵심 업무에 집중할 수 있는 환경을 만들기 위해, 시스템 구축부터 관리까지의 업무 전반을 외부 전문업체에 위탁하는 수요가 증가하고 있으며, 동 사업에 참여하는 업체 또한 전문 기술을 활용해 경쟁에 참여하고 있습니다.

<CDN(Content Delivery Network) 서비스>

CDN 서비스는 영화·뮤직비디오·스포츠 등 대용량 콘텐츠를 인터넷 망을 통해 빠르고 안정적으로 전달해주는 ‘콘텐츠 전송망 서비스’입니다. CDN 서비스를 도입하면 서버 확장 및 운영관리에 대한 부담이 적어져 트래픽 폭주 등 비상시에도 원활하게 대응할 수 있습니다. CDN 서비스는 인프라만 갖추면 가능한 서비스가 아닌 기술력과 솔루션이 없으면 진입자체가 어려운 클라우드 컴퓨팅, 모바일, 보안 등 새로운 솔루션과의 접목이 필요한 차세대 CDN 서비스로 변모하고 있습니다. 또한 스마트 기기가 보편화되면서 모바일 트래픽이 폭증해 모바일 애플리케이션 최적화 또는 모바일 스트리밍(Streaming) 등 모바일에 최적화된 서비스 요구사항이 새로운 화두가 되고 있습니다.

(2) 산업의 성장성

<Cloud 서비스>

국내 클라우드 서비스 시장 규모는 2017년까지 연평균 31.5%의 성장률을 기록, 5천억원 규모에 이를 것으로 전망(한국IDC, 2013)되고 있습니다. 이 중에서 SaaS 시장은 2013년 기준, 1,131억원으로 클라우드 전체 시장의 약 60%를 차지하고 있으며, 그 다음은 IaaS가 596억원으로 32.4%, PaaS가 115억원으로 6.2%를 차지하고 있습니다. 2014년 클라우드 산업 실태조사(한국정보화진흥원)에 따르면 민간 분야의 클라우드 도입 비율은 4.2%, 공공 분야의 경우 2.6%로 아직 미미한 수준에 머물러 있으며 50인 이상 기업의 클라우드 도입률 역시 23.5%로 40%가 넘는 미국에 비해 저조한 수준이나 2015년 9월 시행되는 클라우드 컴퓨팅 발전법을 계기로 민간부분 및 공공부문에서의 클라우드 컴퓨팅 도입이 가속화되어 연간 30% 이상의 고성장을 지속할 것으로 예상되고 있습니다.

<SI(System Integration) & SM(System Management) 서비스>

한국IDC에 따르면 국내 SI서비스 시장은 2018년까지 클라우드, 모바일, 빅데이터 등을 기반으로 연평균 3.5% 성장할 것으로 예상됩니다. 소프트웨어산업진흥법 시행에 따라 공공정보화 사업에 대기업 참여가 제한되는 부분이 있으나 예외조항 확대와 정책 안정화로 지연되었던 사업이 발주되며 시장규모가 확대되고, 기존 시스템 업그레이드를 위한 차세대 사업이 지속적으로 발주돼 시장의 성장세를 이어나갈 것으로 판단되고 있습니다. 또한 경기불안 요인에 따른 투자심리저조, 제조업 유희설비 증가, 프로젝트 소형화 추세는 기존시스템 고도화 수요와 모바일 부문, 빅데이터, 클라우드, 보안 등 새로운 영역에서의 수요확대가 지속적인 성장세를 견인할 것으로 판단됩니다.

<CDN 서비스>

인터넷 비즈니스 업체는 ISP나 IDC의 장애에 민감할 수밖에 없고, 전자상거래 업체는 단 몇 초 접속이 안되더라도 수 억원의 손실을 입기도 합니다. 또한 인터넷 사용자의 급격한 증가도 원활한 서비스를 어렵게 만듭니다. 따라서 사용자나 서비스의 수요에 맞춰 인프라 확충이 필요하지만 성장예측이 어려운 인터넷 비즈니스의 특성상 지속적인 인프라 투자는 한계가

있을 수밖에 없습니다. 그렇다고 트래픽이 몰리는 단기성 이벤트나 특정시즌을 위해 서버와 회선을 늘리는 것 또한 현실적으로 불가능 합니다. 이러한 문제를 해결하기 위해 등장한 것이 CDN 서비스이며 기업들에게 인프라 투자에 대한 부담이나 위험을 줄이며 안전하고 신속하게 트래픽처리가 가능하기에 꾸준히 성장해 왔습니다. 또한 모바일 환경이 데이터 쪽으로 발전하고 있는 만큼 무선 트래픽을 효과적으로 절감함으로써 회선 투자비를 절약할 수 있는 모바일 CDN 서비스는 현명한 대안으로 여겨지고 있어 성장 가능성이 무궁하다고 전망되어 집니다. 급속한 시장 성장과 치열한 경쟁에 의한 가격과괴 등으로 레드오션화 되고 있다는 평가도 있지만 다운로드, 스트리밍, 캐싱 등 전통적인 서비스 영역에서 벗어나 새로운 기술 및 트렌드와 결합하여 차세대 서비스로의 변신에 나서며 지속적인 성장세를 보여줄 것으로 예상되고 있습니다.

(3) 경기변동의 특성

<Cloud 서비스>

클라우드 서비스는 국경이 없어 데이터나 애플리케이션의 소유권이 어느 나라에 귀속되는냐에 따른 정보주권의 문제 및 국가안보, 법적 통제권, 개인정보보호 등 관련 법제정과 긴밀한 연관을 맺고 있습니다. 현재 클라우드 서비스 시장은 초기 형성단계로서 경기변동의 영향보다는 향후 정부의 정책과 기업들의 클라우드 서비스 도입 의지가 동 사업에 많은 영향을 끼칠 것으로 판단됩니다.

<SI(System Integration) & SM(System Management) 서비스>

경기의 영향을 비교적 적게 받는 공공부문에서는 지속적인 정보시스템 관련 수요가 발생하는 반면, 정보시스템의 주 수요자인 기업들은 경기가 악화될 경우 SI 투자를 우선적으로 축소시키고 경기 호전시, 미루어왔던 설비투자를 강화해 투자를 재개하는 경향을 보이기 때문에 경기변동에 민감한 특성을 지니고 있습니다. 최근 경영활동에 있어 IT시스템의 중요성이 확대됨에 따라 경기변동 대비 SI산업의 변동성은 축소되는 추세입니다.

<CDN 서비스>

국내 CDN 서비스 시장은 인터넷과 디지털 콘텐츠 산업의 발전으로 트래픽 사용량이 증가 추세에 있으며, 인터넷과 디지털 콘텐츠 산업의 성장에 따라 동반 성장하고 있습니다. 2005년부터 본격화되기 시작한 인터넷 상에서의 대규모 라이브 실시간 방송 및 동영상 위주의 UCC(User Created Content) 사이트의 활성화로 인하여 인터넷 상의 자원을 수 배에서 수십 배까지 더 사용하게 되었습니다. 따라서 경기변동에 따른 특성보다는 경쟁구도에 의한 시장변동의 특성을 가지고 있으며 디지털 콘텐츠 산업의 지속적 성장에 따라 전반적인 CDN 산업은 지속적으로 성장할 것으로 예상됩니다.

(4) 국내 시장현황

<Cloud 서비스>

최근 아마존을 비롯해 구글, MS, IBM 등은 국내 자사 데이터센터 구축 계획을 밝히면서 해외 기업들의 국내 진출 확장하고 있습니다. 글로벌 기업의 공세에 맞서 국내에서는 대기업, 통신사, IT전문기업 등 다양한 업체들이 클라우드와 관련된 솔루션을 개발하거나 신규 서비스 출시 등에 집중하고 있으며, 정부에서는 클라우드 컴퓨팅 발전 및 이용자 보호에 관한 법률안을 제정하여 국내 클라우드 산업 육성과 보호에 대해 국내 기업 및 시장 성장의 촉매제 역할을 하고 있습니다.

<SI(System Integration) & SM(System Management) 서비스>

종합 SI업체와 중견 SI업체, 하드웨어 공급업체, 소프트웨어 공급업체, 컨설팅 업체들이 참

여하고 있습니다. IT종합 SI업체는 안정적인 Captive Market을 보유하고 있는 동시에 금융, 공공, 통신 등 대형 프로젝트를 수행한 풍부한 경험 및 인력을 확보하고 있는 업체로서, 하드웨어업체 및 소프트웨어 업체와의 제휴관계에 기초하여 공공, 금융부문의 대형프로젝트에 참여하고 있습니다. 당사와 같은 중견 SI업체는 계열사의 주력사업과 연관 부문 SI에 특화된 경쟁력을 보유하고 있으며, 대형 프로젝트 발주 시 종합 SI업체의 협력업체로서 공동 수행하고 있습니다. 하드웨어 공급업체로는 IBM, HP, 한국 후지쯔 등이 있으며, 소프트웨어 업체로는 Oracle, SAP 등이 대표적 입니다. 그밖에 컨설팅 업체는 종합SI업체와의 제휴를 통해 컨설팅 업무를 수행하고 있으며, 최근에는 고객사와 공동 자회사를 설립하여 시스템개발 및 통합업무를 수행하는 등 업무범위가 확대되고 있습니다.

<CDN 서비스>

국내 CDN 시장은 씨디네트웍스가 상용 서비스를 개시하였고, 당사와 GS네오텍 등 CDN 전문업체가 시장을 주도하고 있습니다. 최근에는 국내 통신사 및 글로벌 사업자인 아카마이 (Akamai)를 비롯해 콘텐츠 제공업체(OTT), 네트워크 장비업체, ICT 솔루션벤더 등이 CDN 시장에 진출하면서 각축전을 벌이고 있습니다.

(5) 경쟁요소

<Cloud 서비스>

클라우드 서비스는 기술력뿐만 아니라 데이터와 애플리케이션의 소재에 따른 서비스 이용속도의 차이, 보안, 안정성, 법적 관할문제 등으로 인해 경쟁우위가 결정됩니다. 특히 타인에게 정보자산을 위탁하는 서비스이므로 데이터를 보관해 주는 서비스 사업자에 대한 신뢰도가 중요하며, 보유하고 있는 클라우드 분석 핵심 기술력과 안정적인 비즈니스 모델이 경쟁력에 주요 요소입니다. 당사는 자체 개발 분산처리시스템 특허기술을 적용한 Xtreme Cloud 솔루션 라인업을 통해 IaaS, PaaS영역에서 프라이빗 클라우드 시장을 타깃으로 서비스를 출시하였습니다. 당사의 클라우드 솔루션은 국내 특허등록, 정부 소프트웨어 인증(GS)를 획득하고 최근 미국 특허 출원을 마치며 기술력을 인정받았으며, 서버 가상화와 분산스토리지를 최적으로 결합하고 데이터를 지능적으로 최적의 장비에 분산 저장하는 기능을 갖추고 있습니다.

< SI(System Integration) & SM(System Management) 서비스>

산업에 특화된 IT융합형 SI사업들이 늘어나면서 차별화된 SW경쟁력을 확보하고 저성장 구조를 탈피하여 새로운 성장동력을 발굴하기 위해 신규 사업영역 확보에 주력하고 있습니다. 대기업의 내부거래 제한, 공공사업 참여 제한등과 관련한 규제환경의 변화로 여러가지 사업 다각화에 노력하고 있어, 최근 시장은 IT기술을 매개로 이종 산업과의 컨버전스를 통한 신규 사업영역 발굴, 해외시장 진출 등을 꾀하고 있습니다

<CDN 서비스>

CDN 서비스를 표방하는 사업자들은 적지 않은 편이나 실제 서비스 시장에서 영향력을 발휘하며 경쟁하는 사업자는 적습니다. 네트워크, 시스템 등 인프라에 대한 대규모 선행투자가 요구되는 산업의 특성상 규모의 경제 실현 여부가 강력한 경쟁우위 요소이자 진입장벽으로 작용하고 있습니다. 또한 각기 다른 IDC에 서버 등 인프라를 구축하고 네트워크를 확보해야 하므로 IDC와의 관계 및 협상력도 중요합니다. 당사는 경쟁력 강화를 위한 차별화 요소로 기존 CDN 서비스에 부가하여 Grid Delivery Solution 기반의 CDN 서비스 기술을 보유하고 있고, 클라우드 기술과 접목시킨 속도, 안정성, 보안성 과 효율성을 갖춘 차세대 솔루션 CDN Cloud 로 경쟁력을 높이고 있습니다.

(6) 자원조달상의 특성

IT 서비스를 위한 핵심 자원으로 네트워크, 서버 등 시스템 장비, 관련 솔루션 및 연구개발 전문인력을 들 수 있습니다. 네트워크의 경우 각 사업자 별로 여러 ISP들로부터 네트워크를 사용하고 있으며 대규모 사용에 따른 Bargaining Power 및 공동 상품 등 전략적 제휴 여부에 따라 이용조건 및 안정적 회선 확보에 다소 차이가 있을 수 있어 경쟁력의 중요한 요소로 작용합니다. 서버 등 시스템 장비는 급격한 기술발전의 결과로 성능은 대폭 개선되고 여러 사업자 간 경쟁체제로 가격 측면에서는 하향 안정추세를 보이고 있어 자원조달이 용이한 상황입니다.

다. Display Solution 사업(영상기기 수입/판매)

(1) 산업의 특성

프로젝터는 영상 기술에 따라 크게 CRT, LCD, DLP 프로젝터로 나눌 수 있습니다. 프로젝터 시장 초기에는 CRT 프로젝터가 주도하였으나, 1988년 LCD 프로젝터가 등장한 이후 소형화와 경량화 및 PC와 높은 호환성으로 지속적인 성장을 통해 현재 가장 대중적인 프로젝터로 자리를 잡게 되었습니다. DLP 프로젝터는 가장 최근에 등장하였으며, 높은 내구성 및 소형화, 뚜렷한 명암비율로 시장 점유율을 확대하고 있는 상황입니다. 2010년 시작된 Digital Cinema Projector 는 국내영화관에 보급되어 새로운시장에 자리를 잡았으며 Cinema server등 부가제품 수입 판매업도 확대 되고 있습니다.

(2) 산업의 성장성

국내 프로젝터가 1995년 처음 출시된 이후, 기업용 프로젝터의 시장 확대, 초중고교, 대학교, 학원 등 교육 현장에서의 프로젝터 활용 증가 및 스크린 골프 연습장의 등장 등으로 최근 국내 프로젝터 시장 성장이 지속되었으나, 2013년을 정점으로 보합상태를 유지하고 있습니다. 최근에는 정부정책 중 하나인 작은영화관 건립 지원 사업으로 지자체 Digital Cinema Projector 수요가 증가하고 있으며, 전시관 등에서 전문화된 고광량/고해상도 프로젝터 수요 등으로 그 시장이 진화하고 있습니다.

(3) 경기변동의 특성

수입 위주의 국내 프로젝터 산업은 환율의 변동에 영향을 많이 받고 있습니다.

(4) 국내 시장현황

국내 프로젝터 전체 130,000대 시장으로 2013년도를 정점으로 보합상태를 유지하고 있습니다. 특이사항은 환경문제의 대두로 수은압축방식의 램프를 이용한 프로젝터에서 레이저를 이용한 프로젝터로 변화하고 있습니다. 또한, 레이저 프로젝터로 변화함에 따라 유지보수비용이 절감되어 일반 광고시장에도 프로젝터를 이용한 별개의 시장이 도래 할 것으로 추정됩니다.

(5) 경쟁요소

국내 프로젝터 시장은 EPSON, NEC, 파나소닉등 일본 업체가 시장을 주도하고 있습니다. 일본 및 대만, 미국 등 해외 업체들은 소니코리아, 한국엡손, 파나소닉코리아 등과 같이 국내에 한국지사를 설립하거나 NEC의 효성아이티엑스, 히다찌의 휴스스템등과 같이 국내 업체의 판매망을 이용하여 국내 시장에서 활동 하고 있습니다.

(6) 자원조달상의 특성

NEC제품은 일본 기업인NEC가 일본, 홍콩, 상하이 공장에서 프로젝터를 제조하고 NEC로부터 위 지역에서 제조된 프로젝터를 수입하여 국내에 공급하고 있습니다.

2. 주요 제품, 서비스 등

당사는 컨택센터 서비스, IT 서비스, Display Solution 사업 등을 영위하고 있으며, 각 서비스 및 제품별 매출액 및 총 매출액에서 차지하는 비율은 다음과 같습니다.

[2016년 03월 31일 현재]

(단위 : 백만원)

사업부문	구체적용도	주요상표 등	매출액(비율)
컨택센터 서비스	주1)	-	61,264(81.16%)
IT 서비스	주2)	xtrm Compute, xtrm Storage 등	6,689(8.86%)
Display Solution	주3)	NEC	5,032(6.67%)
기타 서비스	주4)	금융상품 판매 등	2,502(3.31%)
합 계			75,487(100.00%)

주1) 컨택센터 서비스 : 컨택센터 아웃소싱 서비스는 전문 컨택센터 아웃소싱 회사에 컨택센터의 전반적인 또는 부분적인 운영 및 관리를 맡기는 것을 의미합니다. 이러한 전문 컨택센터 아웃소싱 회사들은 고객 서비스, 세일즈, 광고, 지원, 고객 유지와 같은 고객관리 서비스 지향적인 컨택센터를 구축하고, 상담원을 확보 하여 전적인 운영 및 관리를 책임지게 됩니다.

주2) IT 서비스

① Cloud 서비스: 컴퓨팅을 인터넷을 통해 필요한 만큼 빌려쓰고 사용한 만큼 요금을 지불하는 서비스입니다. 고객이 필요한 서버의 원하는 사양을 직접 설정할 수 있고 사용 중 변경이 가능한 서비스로, 물리적 서버호스팅 서비스보다 빠르고 유연하며, 경제적으로 이용할 수 있는 서비스입니다.

② CDN 서비스: 인터넷상에서 동일한 데이터를 가진 많은 서버가 여러 IDC 또는 ISP에 분산, 설치되어 있어 접속을 요청한 사용자와 가장 근접한 곳에 있는 서버가 응답하도록 함으로써 콘텐츠이용속도를 개선시킨 서비스입니다. 이 서비스는 사이트에 접속한 유저가 어떤 인터넷 서비스를 이용하는지에 관계없이 같은 네트워크에서 접속하는 것처럼 빠르고 안정적으로 접속할 수 있도록 하는 것이 목적입니다.

③ SI(System Integration) & SM(System Management) 서비스: 공공기관 및 기업에서 필요로 하는 IT 시스템 구축과 운영을 위한 전략 컨설팅을 기반으로 SI(시스템 통합) 및 시스템 유지보수 서비스를 제공합니다.

주3) Display Solution: NEC의 프로젝터(Projector)를 수입/판매하는 사업으로, 프로젝터는 PC, TV, VCR, DVD 등 각종 영상 기기들의 신호를 입력 받아 렌즈를 통해 전면 에 별도로 설치된 스크린 상에 확대된 영상을 표현해 주는 장비입니다. 기업, 학교등에서 사용하는 일반 프로젝터와 디지털 영화 상영을 위한 Digital Cinema Projector가 있습니다.

주4) 기타: 자회사 ITX마케팅이 영위하는 사업은 금융상품(연금, 저축, 보험 등)판매 및 마케팅으로 마트/백화점 등 유통업종의 고객 및 임직원, 홈쇼핑 고객 등을 대상으로 금융상품을 판매하고 있으며 기타 다양한 신규채널을 확보하고 있습니다 또한 자회사 행복두드리는 지배회사의 사내복지서비스 및 사회공헌활동을 담당하고 있습니다.(상기 매출은 내부거래 제거액 조정 후 금액임)

3. 주요 원재료에 관한 사항

당사가 영위하는 사업은 서비스업 및 수입/판매이므로 원재료가 발생하지 않습니다.

4. 생산 및 설비에 관한 사항

가. 생산능력, 생산실적 및 가동률

당사가 영위하는 사업은 서비스업으로 주요 수익원이 물적형태로 나타나지 않으므로 생산능력, 생산실적 및 가동률의 기재는 생략합니다.

나. 생산설비의 현황 및 신설/매입 계획

지배회사는 서울에 위치한 본사 및 본사건물에 위치한 당산센터를 비롯하여 총 14개의 컨택센터(영등포, 구로, 종로, 충청로, 충무로, 서소문, 의정부, 송도, 광주, 송내, 대전(2), 부산(2)와 분당에 위치한 1개의 Data센터를 임차하여 사용하고 있으며, 자회사 ITX마케팅은 당산 본사, 행복두드리미는 당산 본사 및 영등포 센터를 임차하고 있습니다. 지배회사 및 자회사는 생산설비에 대해 향후 신설이나 매입 계획이 없습니다.

기타 자세한 사항은 III. 재무에 관한 사항_3. 연결재무제표 주식_10. 유형자산 을 참고하여 주시기 바랍니다.

5. 매출에 관한 사항

가. 매출실적

(단위 : 백만원)

사업 부문	매출 유형	품 목		제20기 1분기 (2016년도)	제19기 (2015년도)	제18기 (2014년도)
컨택 센터 서비스	용역 매출	컨택 센터 서비스	수 출	-	-	-
			내 수	61,264	239,843	209,977
			합 계	61,264	239,843	209,977
IT 서비스	기타 매출	IT 서비스	수 출	-	-	-
			내 수	6,689	45,126	44,505
			합 계	6,689	45,126	44,505
Display Solution	상품 매출	영상기기 수입/판매	수 출	-	-	-
			내 수	5,032	20,124	22,654
			합 계	5,032	20,124	22,654
기타 서비스	용역 매출	금융상품 판매 등	수 출	-	-	-
			내 수	2,502	10,657	10,639
			합 계	2,502	10,657	10,639
합 계			수 출	-	-	-
			내 수	75,487	315,750	287,775
			합 계	75,487	315,750	287,775

※ 상기 기타서비스 매출금액은 자회사 매출 및 내부거래 제거액을 조정한 매출액입니다

나. 판매경로 및 판매방법

(1) 판매경로

컨택센터 서비스 및 IT 서비스(Cloud, CDN, SI/SM 등)는 당사와 고객사가 직접 계약을 체결하는 형태인 직접판매를 이용하고 있습니다.

Display Solution 사업은 효성재팬을 통해서 NEC 제품을 수입한 후 각 대리점들이 필요한

수량을 발주하면 거기에 대응하여 물건을 판매하는 방식이 약 90%에 이르고 있으며, 각종 입찰에 대응하는 등의 직접 판매도 이루어 지고 있습니다.

(2) 판매방법 및 조건

(가) 컨택센터 서비스

컨택센터 운영 및 ASP판매는 고객사와 계약된 용역 및 서비스를 제공하고 이때 발생하는 직·간접 인건비, 일반관리비 등 제비용은 당사가 부담하고 있습니다. 용역 및 서비스 제공의 대가는 매월 정산하고 익월 내에 대금을 회수하고 있습니다.

(나) IT 서비스

CDN서비스는 사용량에 따라 매월 요금을 부과하여 익월 대금 회수를 하며, SI/SM 서비스는 서버, 스토리지, 무선AP 등을 공급하고 SI프로젝트별 추가 매출을 인식하여 직접판매의 경우 서비스 제공 익월25일까지 대금을 회수하고 간접판매의 경우 서비스 제공 익월 말일까지 대금을 회수합니다.

(다) Display Solution

프로젝터 판매는 크게 민수와 조달판매가 있습니다. 민수판매는 대리점을 통해 일반 사용자(기업, 골프시물레이션, 전시장 등)에게 판매하는 방법이며, 조달은 학교, 공공기관 등에 조달청을 통해 판매하는 방법입니다. 이 외에도 대형 입찰 등은 대리점을 통하지 않고 직판 형태로 판매하고 있습니다. Digital Cinema는 영화관에 직접 판매하거나, 전문 대리점을 통해 판매하고 있습니다.

다. 판매전략

(1) 컨택센터 서비스

i. 기존 고객사에 대한 지속적 영업 관리

컨택센터 아웃소싱 서비스의 계약 특성상 1년 ~ 3년의 계약 체결을 기준으로 하고 있으며, 이후 업무 성과 및 고객사와의 원만한 관계 유지 등을 통해 재계약을 유지하는 것이 일반적입니다. 이에 따라 기존 컨택센터 아웃소싱 서비스를 유지하기 위하여 지속적인 업무 성과의 발전 및 유지, 고객사에 대한 지속적 영업 관리를 통해 장기간 재계약을 진행하고 있습니다. 특히 당사 컨택센터 서비스 부문 중 매출 비중을 크게 차지하는 현대카드/캐피탈 고객센터는 별도 전담 부서를 통해 지속적인 업무 혁신 및 성과 향상 등을 통해 동 고객사의 컨택센터를 복수로 운영중인 타 업체 대비 우수한 평가 및 차별화 전략 등을 통해 사업을 영위하고 있습니다.

ii. 지속적인 컨택센터 관련 시장 조사를 통한 Target Client 영업

컨택센터는 통신, 금융, 공공기관, 제조, 유통, 물류 등 고객을 상대하는 모든 업종에서 도입하고 있는 서비스이며, 이에 따른 지속적인 업종별 시장조사를 통한 가망 고객사에 대한 정보 수집 및 Target Client를 선별하며, 이후 지속적인 관계 유지 및 영업 등을 통해 당사의 컨택센터 서비스 부문의 신규 매출 확대가 되도록营业을 진행하고 있습니다. 또한 프로젝트 수주 전 운영 관련 컨설팅(운영 개선 컨설팅) 등의 pre-sales 활동 확대 등을 통해 동종업체 대비 차별화된 영업 전략을 전개하고 있습니다.

iii. 컨택센터 서비스 관련 기관과의 지속적 협력관계 유지

국내 컨택센터 서비스 관련 기관인 한국컨택센터협회, 아웃소싱협회, 한국콜센터산업정보연구소 등과 지속적 관계 형성을 통해 컨택센터를 도입 또는 도입 예정인 가망 고객에 대한 정보 전달, 당사의 홍보 및 영업 가망 고객사 연결 등을 진행하고 있으며, 각 기관을 통한 추가

적인 영업 네트워크를 형성하고 있습니다.

iv. 당사 내 사업 부문과의 공동 영업 추진

당사 내 컨택센터 서비스 담당 영업 부서에서는 공동 영업 추진이 가능한 관련 부서(CDN영업팀, IT영업팀 등 IT영업부서 및 교육/리서치팀)와의 정기적인 영업 미팅을 통해 상호 영업 가능 고객에 대한 정보 교류 및 공통된 Target Client에 대하여 공동 영업 추진을 통해 각 부서의 영업 시너지를 창출하고 있습니다.

v. 홍보 확대

다양한 미디어 매체를 통한 홍보로 컨택센터 서비스 부문의 신뢰도 및 일과 가정 생활의 조화로운 양립을 이루는 사회적 기업으로 성장하며, 여성친화·가족친화 기업, 남녀고용평등 기업, 고용창출 우수기업에 선정되는 등 인력을 중시하는 기업의 이념을 대외적으로 인정받고 있고, 대기업 계열사로서의 신용과 인지도를 확대하고 있습니다.

(2) IT 서비스

당사의 주 고객은 인터넷 기업군과 e-Business 사업자들로서 업종별로 구분해 보면 인터넷 포털, 온라인 교육업체, 온라인 쇼핑몰, 언론사, 온라인 게임업체 등에 이르기까지 다양합니다. 따라서 당사의 매출은 고객사들이 영위하고 있는 디지털콘텐츠 산업의 성장과 밀접하게 연관되어 있습니다. 이에 당사는 고객에게 단순히 서비스를 제공하는 관계를 지양하고 사업파트너로서 함께 성장할 수 있도록 끊임없는 기술개발과 관련 솔루션의 통합 제공을 통해 고객사와 함께 Win-Win할 수 있도록 부가가치를 창출하는데 주력해 왔습니다.

오프라인 업계에서 구축한 브랜드과워와 유통채널을 기반으로 당사의 수년간 축적된 CDN서비스, SI구축 경험 및 노하우를 활용하여 클라우드 컴퓨팅 서비스를 시작함으로써 오프라인 기반 IT 인프라 제공 업체에서 전문 온라인 서비스 기업으로 점차 확장해 나가고 있습니다. 클라우드 포털사이트 오픈 및 온라인 브랜드 채널을 구축하고 고객 개인화 및 관계성을 증대시킬 수 있는 인터넷 마케팅을 통해 효성ITX의 브랜드 가치를 강화하고 있습니다.

(3) Display Solution

신제품 Projector의 성능 및 가격 경쟁력을 바탕으로, NEC브랜드 인지도 강화, 골프시물레이션 업체와의 전략적 제휴, 기업체 대규모 입찰 참가 등을 통해 시장 점유율을 확대해 나갈 계획입니다. 또한 기존 멀티플렉스 Digital Cinema 시장과 작은 영화관 등의 지자체 영화관에도 Total Solution 공급을 확대할 계획입니다.

6. 수주현황

당사의 각 사업부문의 수주는 계약 시 총 계약금액이 확정되지 않는 형태가 대부분입니다. 다만, 각 부문의 매출액으로 같음할 수 있습니다.

7. 시장위험과 위험관리

연결실체는 금융상품과 관련하여 환위험, 이자율위험 및 가격위험을 포함한 시장위험, 유동성위험, 신용위험과 같은 다양한 금융위험에 노출되어 있습니다. 연결실체의 위험관리는 연결실체의 재무적 성과에 영향을 미치는 잠재적 위험을 식별하여 연결실체가 허용가능한 수준으로 감소, 제거 및 회피하는 것을 그 목적으로 하고 있습니다. 연결실체는 전사적인수준의 위험관리 정책 및 절차를 마련하여 운영하고 있으며, 연결실체의 재무부문에서 위험관리에 대한 총괄책임을 담당하고 있습니다. 또한, 연결실체의 내부감사는 위험관리정책 및 절차의 준수 여부와 위험노출 한도를 지속적으로 검토하고 있습니다. 연결실체의 전반적인 금융위험 관리 전략은 전기와 동일합니다.

가. 시장위험관리

시장위험이란 시장가격의 변동으로 인하여 금융상품의 공정가치나 미래현금흐름이 변동할 위험을 의미합니다. 시장가격 관리의 목적은 수익은 최적화하는 반면 수용가능한 한계 이내로 시장위험 노출을 관리 및 통제하는 것입니다.

연결실체는 주로 환율과 이자율의 변동으로 인한 금융위험에 노출되어 있으며, 외화위험을 관리하기 위해 파생상품계약을 체결하여 위험회피수단으로 사용하고 있습니다.

① 환위험관리

당사는 상품 수입 등과 관련하여 주로 US\$ 등의 환율변동위험에 노출되어 있습니다.

한편, 당사는 외화차입금의 환위험관리를 위하여 통화선도의 외환파생상품을 헷지수단으로 이용하되, 매매목적의 거래는 원칙적으로 배제하고 있습니다.

당기말과 전기말 현재 각 외화에 대한 기능통화의 환율이 10% 변동 시 세후이익 및 자본에 대한 영향은 다음과 같습니다.

(단위 : 천원)				
구분	세후이익 및 자본에 미치는 영향			
	당분기		전분기	
	10%상승시	10%하락시	10%상승시	10%하락시
US\$	-1,564,397	1,564,397	-1,499,717	1,499,717

상기의 민감도 분석은 당기말 현재 재무상태표에 포함되어 있는 화폐성 외화자산 및 부채와 파생상품부채를 대상으로 이루어졌습니다.

② 이자율위험관리

당사는 이자부부채를 통해 자금을 조달하고 있는 상황이기 때문에 이자율위험에 노출되어 있으며, 내부적으로 이자율위험을 정기적으로 측정하고 있습니다.

당기말과 전기말 현재 다른 모든 변수가 일정하고 변동금리 차입금의 이자율이 1% 변동 시 세후이익 및 자본에 대한 영향은 다음과 같습니다.

(단위 : 천원)				
구분	세후이익 및 자본에 미치는 영향			
	당분기		전분기	
	1% 상승시	1% 하락시	1% 상승시	1% 하락시
이자비용	-37,665	37,665	-44,733	44,733

③ 가격변동위험관리

당사는 매도가능지분상품에서 발생하는 가격변동위험에 노출되어 있으며, 당분기말 현재 매도가능지분상품의 장부가액은 33,379,304천원(전분기말 : 36,137,738천원)입니다.

나. 유동성위험관리

연결실체는 유동성위험을 관리하기 위하여 단기 및 중장기 자금관리계획을 수립하고 현금 유출예산과 실제 현금유출액을 지속적으로 분석, 검토하여 금융부채와 금융자산의 만기구조를 대응시키고 있습니다. 연결실체의 경영진은 영업활동현금흐름과 금융자산의 현금유입으로 금융부채를 상환가능하다고 판단하고 있습니다.

한편, 연결실체는 일시적으로 발생하고 있는 유동성 위험을 관리하기 위하여 수입인수 (USANCE) 약정 등을 체결하고 있습니다.

당기말 현재 연결실체의 비파생금융부채에 대한 계약상 잔존만기 분석내용은 다음과 같습니다. 동 분석은 비파생금융부채의 할인되지 않은 현금흐름을 기초로 연결실체가 지급하여야 하는 가장 빠른 만기일에 근거하여 작성되었으며, 원금 및 이자의 현금흐름을 포함하고 있습니다.

당분기말 현재 비파생금융부채의 잔존계약만기에 따른 만기분석은 다음과 같습니다.

(단위 : 천원)			
구분	금액		
	1년 미만	1년 ~ 5년	합계
매입채무및기타채무	22,578,219	-	22,578,219
차입금	18,383,118	-	18,383,118
금융부채이자(*)	120,817	-	120,817
금융부채 계	41,082,154	-	41,082,154

(*) 당분기말 현재 차입금에 대해서 보고기간말일로부터 만기일까지의 이자비용추정액입니다.

다. 신용위험관리

연결실체는 신용위험을 관리하기 위하여 금융자산의 신용보강을 위한 정책과 절차를 마련하여 운영하고 있습니다. 또한, 연결실체는 신규 거래처와 계약시 거래처로부터 담보또는 지급보증을 제공받고 있으며, 회수가 지연되는 금융자산에 대하여는 회수지연 현황 및 회수대책이 보고되고 있으며 지연사유에 따라 적절한 조치를 취하고 있습니다.

한편, 금융자산의 장부금액은 신용위험에 대한 최대노출정도를 표시하고 있습니다.

당분기말과 전기말 현재 연결실체의 금융자산과 관련된 신용위험에 대한 최대 노출정도는 다음과 같습니다.

(단위 : 천원)		
구분	금액	
	당분기	전기
현금및현금성자산(*)	1,858,305	459,929
매출채권및기타채권	36,589,471	42,791,651
기타금융자산	872,376	1,855,220
장기매출채권및기타채권	13,715,067	14,244,505
장기기타금융자산	47,276	3,000
합계	53,082,495	59,354,305

(*) 현금시재액은 제외되어 있습니다.

한편, 연결실체는 신용등급이 우수한 금융기관과 거래하고 있으므로 금융기관으로부터 신용위험은 제한적입니다.

라. 파생상품

당기말 현재 연결실체는 환율변동으로 인한 화폐성 외화부채(외화차입금)의 공정가치변동 위험에 따른 미래현금흐름의 변동위험을 회피하기 위하여 통화선도의 파생금융상품을 이용하고 있습니다.

한편, 공정가치 위험회피회계처리가 적용되는 파생상품의 평가손익은 전액 당분기손익으로 처리하고 있으며, 이와 관련하여 당분기 중 평가이익 38,150천원을 금융수익으로 처리하였습니다.

8. 연구개발활동

가. 연구개발활동의 개요

당사는 IT서비스의 고품질화를 위하여 대표이사 직속으로 R&D센터를 설치하여 클라우드 및 IT신사업 팀 등을 배치하고, IT사업본부 내 기술팀을 배치하여 자체 연구, 개발 활동을 하고 있습니다.

나. 연구개발 담당조직

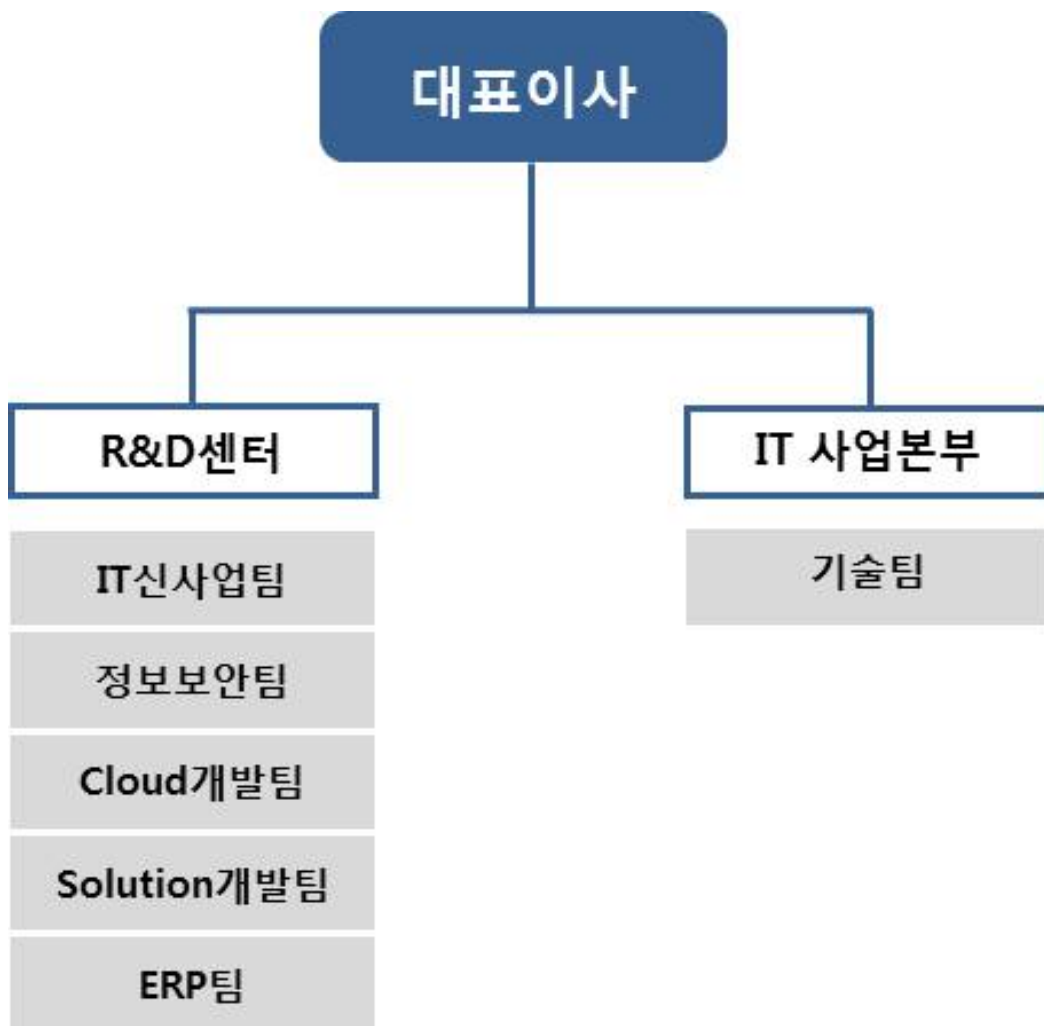

다. 연구개발 비용

(단위 : 천원)

과 목		제20기 1분기	제19기	제18기	비 고
원 재 료 비		-	-	-	-
인 건 비		361,731	1,867,766	2,027,182	-
감 가 상 각 비		7,250	33,495	17,031	-
위 탁 용 역 비		-	-	-	-
기 타		69,024	334,313	303,703	-
연구개발비용 계		438,005	2,235,574	2,347,916	-
회계처리	판매비와 관리비	254,688	914,809	682,322	-
	제조경비	183,317	1,320,765	1,665,594	-
	개발비(무형자산)	-	-	-	-
연구개발비 / 매출액 비율 [연구개발비용계÷당기매출액×100]		0.58%	0.71%	0.82%	-

라. 연구개발 실적

(1) 연구과제명: 동기화 솔루션

개발년도	2008년 / 2012년
연구결과	전용 클라이언트 또는 범용 FTP 클라이언트를 이용하여 콘텐츠를 업로드하여 실시간, 수동, 예약 등의 방식으로 각 서비스 서버 간 동기화를 하고, 동기화 진행 상태 확인, 파일 정합성 비교, 서버 모니터링 및 원격 제어할 수 있는 솔루션 개발
기대효과	다운로드와 스트리밍이 서비스를 가능하게 하고 다양한 OS를 지원

(2) 연구과제명: 라이브 스트리밍 모니터링

개발년도	2011년 / 2013년
연구결과	다수의 라이브 방송 채널들이 송신하는 비디오 및 오디오 정보를 분석하여 사용자 환경과 동일한 방법으로 각 채널 별 서비스 상태를 모니터링하고, 고속 체크 기능으로 대규모 서비스에서도 장애 상황을 즉시 감지함으로써 안정된 서비스를 제공할 수 있는 솔루션 개발
기대효과	다양한 프로토콜 지원 및 고속 체크능력으로 대규모 서비스 지원가능

(3) 연구과제명: 콘텐츠 분산 시스템

개발년도	2009년
연구결과	UCC 및 HTTP 다운로드 서비스 시 다운로드 요청이 많은 콘텐츠를 Edge 서버로 지능적으로 분산시켜 주는 시스템 개발
기대효과	특정 콘텐츠의 트래픽 폭주시 원본서버의 부하를 줄여 안정적 서비스 제공

(4) 연구과제명: VOD/AOD 스트리밍 솔루션

개발년도	2009년
연구결과	AOD/VOD 서비스를 위한 CBR,VBR 기능을 제공하는 스트리밍 솔루션 개발
기대효과	UCC 서비스, VOD 서비스 제공

(5) 연구과제명: 오픈 비디오 플랫폼

개발년도	2012년
연구결과	고객의 다양한 포맷의 원본 동영상을 디바이스 특성에 맞게 자동으로 변환하여 스트리밍 서비스를 제공하고, 서비스 주체에 의존성이 없는 Open API 기반의 솔루션 구축
기대효과	고객이 쉽게 사용할 수 있는 미디어 변환 서비스 및 스트리밍 서비스 제공

(6) 연구과제명: 스트리밍 캐시

개발년도	2013년
연구결과	스트리밍 서버가 가상 마운트를 스토리지로 인식 시켜 원격지의 파일들은 로컬 처럼 인식 함과 동시에 Hit가 발생하는 파일을 로컬 저장소에 저장하고 읽어 원격지의 부하를 줄여 주는 솔루션
기대효과	스트리밍 캐시 서비스 제공

(7) 연구과제명: 대용량 분산 스토리지(가상화) 솔루션

개발년도	2012년 / 2013년
연구결과	저렴한 장비들로 Scalability, Extensibility, Stability 등을 확보하여 유연성 있는 서비스를 가능케하고, Legacy System에 의존성이 없는 독립된 아키텍처 기반의 솔루션 개발
기대효과	여러 스토리지를 개념적으로 묶어서 여러 서비스에 분할 제공하고 손쉬운 용량 증설과 함께 자동 복제를 지원함으로써 데이터 안정성 및 무중단 서비스를 제공. 클라우드 컴퓨팅의 스토리지로 활용.

(8) 연구과제명: 서버가상화 솔루션 개발

개발년도	2014년
연구결과	오픈소스 기반 소프트웨어 정의 서버 솔루션 내재화 및 소프트웨어 정의 스토리지 솔루션과의 통합을 통한 데이터센터 가상화 구현
기대효과	서버가상화 솔루션 내재화

(9) 연구과제명: 소프트웨어 정의 스토리지 솔루션(대용량 분산 스토리지 2차 개발)

개발기간	2015년
연구결과	위의 대용량 분산 스토리지 기술을 포함 성능에 따른 차별화된 물리적 저장소의 논리적 계층화 컨트롤 기술 데이터 중복 제거, 데이터 압축 기술 Thin+Thick Provisioning 융합화 기술 Webdav, CIFS, NFS, S3, Swift 등의 표준 파일 전송 프로토콜 및 클라우드 스토리지 API 기술 연구 디스크/볼륨에 대한 스마트 장애 감지 등의 다수의 기술 추가 구현
기대효과	여러 종류의 저장소(SSD, HDD, 외장형 스토리지 등)를 서비스 종류와 특성에 맞게 계층화하여 배치할 수 있도록 하여, 성능 향상 및 보다 효율적이며 유연한 스토리지 구성을 가능하게 함

(10) 연구과제명: 기업용 클라우드 스토리지 솔루션 개발

개발기간	2015년
연구결과	기업 내 협업을 위한 파일 공유 시스템 기술 개발 암호화 기술과 암호화된 파일 공유를 위한 암호 키 공유 기술 개발 소프트웨어 정의 스토리지를 인프라로 사용하여 많은 사용자에게 대한 성능 커버리지의 선형적 확대 기술 연구 Webdav, CIFS, NFS, S3, Swift 등의 표준 파일 전송 프로토콜 및 클라우드 스토리지 API 기술 연구 PC, 모바일 환경 등의 동기화 앱 개발
기대효과	기업 내 협업의 간편화로 인해 업무 생산성 증가 유도 개인별 파일/폴더 암호화 지원으로 보안성 강화 및 의도하지 않은 개인 자료 열람 방지 메일 첨부 등으로 인한 중복된 파일을 링크 공유로 대체하여 저장소 용량효율화

9. 그 밖에 투자의사결정에 필요한 사항

가. 지적재산권 보유 현황

특 허 명 칭	등록일	등록번호
블록디바이스 기반의 가상 스토리지 서비스 시스템 및 방법	2013.02.06	특허 제10-1232654호
지능형 분산 스토리지 서비스 시스템 및 방법	2013.03.06	특허 제10-1242458호

소프트웨어 품질 인증	등록일	인증번호
익스트림 스토리지 1.1 (xtrmStorage 1.1)	2015.01.16	15-0001

III. 재무에 관한 사항

※ 제20기 1분기 연결재무제표 및 별도재무제표는 K-IFRS를 적용하여 작성된 것이며 외부 감사인의 감사(검토)를 받지 않은 재무제표입니다.

1. 요약재무정보

가. 요약 연결재무정보

(단위 : 원)

구 분	제20기 1분기 (2016년 3월말)	제19기 (2015년 12월말)	제18기 (2014년 12월말)
[유동자산]	45,822,715,622	51,551,419,701	47,566,910,700
· 현금및현금성자산	1,863,208,127	462,460,780	512,549,711
· 매출채권및기타채권	36,589,471,382	42,791,651,127	40,342,142,487
· 기타유동자산	2,435,401,014	2,227,343,969	1,732,090,008
· 기타금융자산	910,526,342	1,902,619,756	1,142,153,913
· 재고자산	4,005,060,063	4,151,201,375	3,832,617,343
· 당기법인세자산	19,048,694	16,142,694	5,357,238
[비유동자산]	65,256,451,704	68,633,751,016	55,672,486,290
· 장기매출채권및기타채권	13,715,067,949	14,244,504,905	12,766,336,806
· 유형자산	12,009,351,156	12,026,747,421	10,975,896,079
· 무형자산	3,118,273,460	3,158,132,525	3,289,514,542
· 관계기업투자	919,791,451	919,791,451	712,770,318
· 이연법인세자산	2,067,387,072	2,143,791,243	4,209,785,934
· 장기기타금융자산	33,426,580,616	36,140,783,471	23,718,182,611
자산총계	111,079,167,326	120,185,170,717	103,239,396,990
[유동부채]	47,836,031,937	59,780,916,960	52,878,111,374
· 매입채무및기타채무	22,578,219,348	31,414,144,369	29,751,570,950
· 차입금	18,383,117,919	21,996,050,861	17,102,802,901
· 당기법인세부채	1,118,108,432	683,190,426	819,736,072
· 기타유동부채	5,756,586,238	5,687,531,304	5,204,001,451
· 기타금융부채	-	-	-
[비유동부채]	12,270,914,611	9,787,504,449	11,108,211,498
· 확정급여부채	12,270,914,611	9,787,504,449	9,108,211,498
· 차입금	-	-	2,000,000,000
부채총계	60,106,946,548	69,568,421,409	63,986,322,872
[자본금]	6,214,000,000	6,214,000,000	6,214,000,000

[자본잉여금]	19,179,672,583	19,179,672,583	18,905,941,648
[이익잉여금(결손금)]	17,676,569,482	16,605,838,430	11,876,495,007
[자본조정]	(2,361,154,016)	(1,375,006,916)	(723,037,600)
[기타포괄손익누계액]	10,263,132,729	9,992,245,211	2,979,675,063
[소수주주지분]	-	-	-
자본총계	50,972,220,778	50,616,749,308	39,253,074,118
구 분	(2016.01.01~ 2016.03.31)	(2015.01.01~ 2015.12.31)	(2014.01.01~ 2014.12.31)
매출액	75,487,385,644	315,749,790,808	287,775,045,206
영업이익	2,903,885,402	11,132,861,059	11,689,297,846
법인세차감전순이익	3,037,479,138	9,354,550,312	11,014,641,757
연결당기순이익	2,307,945,852	7,416,974,251	8,802,190,992
지배회사지분순이익	2,307,945,852	7,416,974,251	8,802,190,992
소수주주지분순이익	-	-	-
지배기업 소유지분에 대한 주당손익 (원)	217	601	709
연결에 포함된 회사수	3	3	3

※ 연결에 포함된 회사수는 효성ITX(주)가 포함된 숫자입니다.

나. 요약 별도재무정보

(단위 : 원)

구 분	제20기 1분기 (2016년 03월말)	제19기 (2015년 12월말)	제18기 (2014년 12월말)
[유동자산]	39,536,742,625	45,454,725,691	43,773,324,521
· 현금및현금성자산	1,769,697,956	256,813,431	320,755,735
· 매출채권및기타채권	30,445,090,570	36,936,660,475	36,767,261,652
· 기타유동자산	2,411,865,764	2,212,460,604	1,716,788,339
· 기타금융자산	910,526,342	1,902,619,756	1,142,153,913
· 재고자산	3,999,561,993	4,146,171,425	3,826,364,882
· 당기법인세자산	-	-	-
[비유동자산]	65,517,676,317	68,903,716,627	55,724,948,299
· 장기매출채권및기타채권	13,715,067,949	14,244,504,905	12,566,336,806
· 유형자산	11,724,451,690	11,716,224,673	10,567,605,198
· 무형자산	3,118,273,460	3,158,132,525	3,289,514,542
· 종속기업및관계기업투자	1,512,000,000	1,512,000,000	1,512,000,000
· 이연법인세자산	2,055,666,882	2,132,071,053	4,071,309,142
· 장기기타금융자산	33,392,216,336	36,140,783,471	23,718,182,611
자산총계	105,054,418,942	114,358,442,318	99,498,272,820
[유동부채]	45,761,602,856	57,693,897,694	51,341,576,563

· 매입채무및기타채무	22,333,158,783	31,297,093,003	29,488,537,450
· 차입금	16,759,117,919	20,071,050,861	16,329,812,007
· 당기법인세부채	984,759,987	677,513,174	338,659,731
· 기타유동부채	5,684,566,167	5,648,240,656	5,184,567,375
· 기타금융부채	-	-	-
[비유동부채]	12,107,307,961	9,642,005,444	11,043,008,873
· 확정급여부채	12,107,307,961	9,642,005,444	9,043,008,873
· 차입금	-	-	2,000,000,000
· 이연법인세부채	-	-	-
부채총계	57,868,910,817	67,335,903,138	62,384,585,436
[자본금]	6,214,000,000	6,214,000,000	6,214,000,000
[자본잉여금]	19,179,672,583	19,179,672,583	18,905,941,648
[이익잉여금(결손금)]	15,428,392,697	14,550,164,170	11,279,917,683
[자본조정]	(2,361,154,016)	(1,375,006,916)	(723,037,600)
[기타포괄손익누계액]	8,724,596,861	8,453,709,343	1,436,865,653
자본총계	47,185,508,125	47,022,539,180	37,113,687,384
종속·관계·공동기업 투자주식의 평가방법	원가법+공정가치법	원가법+공정가치법	원가법+공정가치법
구 분	(2016.01.01~ 2016.03.31)	(2015.01.01~ 2015.12.31)	(2014.01.01~ 2014.12.31)
매출액	72,984,376,594	305,092,999,949	277,136,522,813
영업이익	2,247,605,873	9,272,485,462	9,254,052,608
법인세차감전순이익	2,712,106,830	7,511,539,721	8,910,454,639
당기순이익	2,115,443,327	5,938,087,761	7,050,498,820
주당손익	172	481	568

2. 연결재무제표

연결 재무상태표

제 20 기 1분기말 2016.03.31 현재

제 19 기말 2015.12.31 현재

제 18 기말 2014.12.31 현재

(단위 : 원)

	제 20 기 1분기말	제 19 기말	제 18 기말
자산			
유동자산	45,822,715,622	51,551,419,701	47,566,910,700
현금및현금성자산	1,863,208,127	462,460,780	512,549,711
매출채권 및 기타채권	36,589,471,382	42,791,651,127	40,342,142,487
기타유동자산	2,435,401,014	2,227,343,969	1,732,090,008
기타유동금융자산	910,526,342	1,902,619,756	1,142,153,913

재고자산	4,005,060,063	4,151,201,375	3,832,617,343
당기법인세자산	19,048,694	16,142,694	5,357,238
비유동자산	65,256,451,704	68,633,751,016	55,672,486,290
장기매출채권 및 기타채권	13,715,067,949	14,244,504,905	12,766,336,806
유형자산	12,009,351,156	12,026,747,421	10,975,896,079
무형자산	3,118,273,460	3,158,132,525	3,289,514,542
지분법적용 투자지분	919,791,451	919,791,451	712,770,318
이연법인세자산	2,067,387,072	2,143,791,243	4,209,785,934
기타비유동금융자산	33,426,580,616	36,140,783,471	23,718,182,611
자산총계	111,079,167,326	120,185,170,717	103,239,396,990
부채			
유동부채	47,836,031,937	59,780,916,960	52,878,111,374
매입채무 및 기타채무	22,578,219,348	31,414,144,369	29,751,570,950
차입금	18,383,117,919	21,996,050,861	17,102,802,901
당기법인세부채	1,118,108,432	683,190,426	819,736,072
기타유동부채	5,756,586,238	5,687,531,304	5,204,001,451
기타유동금융부채			
비유동부채	12,270,914,611	9,787,504,449	11,108,211,498
확정급여부채	12,270,914,611	9,787,504,449	9,108,211,498
장기차입금			2,000,000,000
부채총계	60,106,946,548	69,568,421,409	63,986,322,872
자본			
지배기업 소유 지분	50,972,220,778	50,616,749,308	39,253,074,118
납입자본	24,473,284,088	24,473,284,088	24,473,284,088
자본금	6,214,000,000	6,214,000,000	6,214,000,000
보통주자본금	5,779,100,000	5,779,100,000	5,779,100,000
우선주자본금	434,900,000	434,900,000	434,900,000
주식발행초과금	18,259,284,088	18,259,284,088	18,259,284,088
기타포괄손익누계액	8,822,367,208	9,537,626,790	2,903,295,023
기타자본잉여금	920,388,495	920,388,495	646,657,560
자기주식	(2,361,154,016)	(1,375,006,916)	(723,037,600)
매도가능금융자산평가손익	10,304,769,238	10,033,881,720	3,017,038,030
부의지분법자본변동	(41,636,509)	(41,636,509)	(37,362,967)
이익잉여금(결손금)	17,676,569,482	16,605,838,430	11,876,495,007
법정준비금	326,225,910	202,504,430	109,256,070
미처분이익잉여금	17,350,343,572	16,403,334,000	11,767,238,937
비지배지분			
자본총계	50,972,220,778	50,616,749,308	39,253,074,118
자본과부채총계	111,079,167,326	120,185,170,717	103,239,396,990

연결 포괄손익계산서

제 20 기 1분기 2016.01.01 부터 2016.03.31 까지
 제 19 기 1분기 2015.01.01 부터 2015.03.31 까지
 제 19 기 2015.01.01 부터 2015.12.31 까지
 제 18 기 2014.01.01 부터 2014.12.31 까지

(단위 : 원)

	제 20 기 1분기		제 19 기 1분기		제 19 기	제 18 기
	3개월	누적	3개월	누적		
매출액	75,487,385,644	75,487,385,644	75,865,104,787	75,865,104,787	315,749,790,808	287,775,045,206
매출원가	68,965,897,637	68,965,897,637	69,196,845,710	69,196,845,710	290,241,188,844	260,902,324,410
매출총이익	6,521,488,007	6,521,488,007	6,668,259,077	6,668,259,077	25,508,601,964	26,872,720,796
판매비와관리비	3,617,602,605	3,617,602,605	3,782,374,394	3,782,374,394	14,375,740,905	15,183,422,950
영업이익	2,903,885,402	2,903,885,402	2,885,884,683	2,885,884,683	11,132,861,059	11,689,297,846
기타수익	10,315,974	10,315,974	12,248,389	12,248,389	27,748,793	24,709,842
기타비용	125,102,737	125,102,737	31,934,112	31,934,112	362,893,176	465,382,912
금융수익	635,098,160	635,098,160	181,876,178	181,876,178	737,060,248	1,335,693,778
금융비용	386,717,661	386,717,661	290,262,383	290,262,383	2,392,726,645	1,519,959,020
관계기업손익	0	0	26,484,115	26,484,115	212,500,033	(49,717,777)
법인세비용차감전순이익	3,037,479,138	3,037,479,138	2,784,296,870	2,784,296,870	9,354,550,312	11,014,641,757
법인세비용	729,533,286	729,533,286	639,959,283	639,959,283	1,937,576,061	2,212,450,765
당기순이익(손실)	2,307,945,852	2,307,945,852	2,144,337,587	2,144,337,587	7,416,974,251	8,802,190,992
기타포괄손익	270,887,518	270,887,518	20,876,363,255	20,876,363,255	5,257,422,920	1,626,981,405
당기손익으로 재분류되는 세후기타포괄손익	270,887,518	270,887,518	20,873,562,774	20,873,562,774	7,012,570,148	5,892,032,027
매도가능금융자산	270,887,518	270,887,518	20,873,562,774	20,873,562,774	7,012,570,148	5,892,032,027
매도가능금융자산의 평가손익	270,887,518	270,887,518	20,873,562,774	20,873,562,774	7,016,843,690	5,896,305,569
매도가능금융자산의 부의지분법자본변동					(4,273,542)	(4,273,542)
당기손익으로 재분류되지 않는 세후기타포괄손익			2,800,481	2,800,481	(1,755,147,228)	(4,265,050,622)
확정급여제도의 보험수리적손익의 세후기타포괄손익			2,800,481	2,800,481	(1,755,147,228)	(4,265,050,622)
포괄손익의 귀속						
포괄손익, 지배기업의 소유주에게 귀속되는 지분	2,578,833,370	2,578,833,370	23,020,700,842	23,020,700,842	12,674,397,171	10,429,172,397
포괄손익, 비지배지분						0
주당이익						
기본주당이익(손실)	217	217	173	173	601	709

연결 자본변동표

제 20 기 1분기 2016.01.01 부터 2016.03.31 까지
 제 19 기 1분기 2015.01.01 부터 2015.03.31 까지
 제 19 기 2015.01.01 부터 2015.12.31 까지
 제 18 기 2014.01.01 부터 2014.12.31 까지

(단위 : 원)

	자본						
	지배기업의 소유주지분					비지배지분	자본 합계
	자본금	자본잉여금	자본조정	기타포괄손익누계액	이익잉여금		
2014.01.01 (기초자본)	6,214,000.00	18,259,284.00	(673,958,150)	(2,912,356,964)	7,958,507,637	28,845,476,611	28,845,476,611
	0	88					1
연결총포괄손익					8,802,190,992	8,802,190,992	8,802,190,992
					(4,265,050,62)	(4,265,050,622)	(4,265,050,62)

						2)			2)
	부의지분법자본변동				(4,273,542)		(4,273,542)		(4,273,542)
자본에 직접 인식된 주주와의	자기주식의 매입			(755,917,600)			(755,917,600)		(755,917,600)
거래	자기주식의 처분	646,657,560	706,838,150				1,353,495,710		1,353,495,710
자본의 변동	매도가능금융자산의 평가에 따른 증가 (감소)				5,896,305,569		5,896,305,569		5,896,305,569
	배당금지급					(619,153,000)	(619,153,000)		(619,153,000)
2014.12.31 (기말자본)		6,214,000.00 0	18,905,941.6 48	(723,037,600)	2,979,675,063	11,876,495.00 7	39,253,074,118		39,253,074,118 8
2015.01.01 (기초자본)		6,214,000.00 0	18,905,941.6 48	(723,037,600)	2,979,675,063	11,876,495.00 7	39,253,074,118		39,253,074,118 8
연결총포괄손익	연결당기순이익					7,416,974,251	7,416,974,251		7,416,974,251
	확정급여부채의 재측정요소					(1,755,147,228)	(1,755,147,228)		(1,755,147,228)
	부의지분법자본변동				(4,273,542)		(4,273,542)		(4,273,542)
자본에 직접 인식된 주주와의	자기주식의 매입			(1,355,847,300)			(1,355,847,300)		(1,355,847,300)
거래	자기주식의 처분		273,730,935	703,877,984			977,608,919		977,608,919
자본의 변동	매도가능금융자산의 평가에 따른 증가 (감소)				7,016,843,690		7,016,843,690		7,016,843,690
	배당금지급					(932,483,600)	(932,483,600)		(932,483,600)
2015.12.31 (기말자본)		6,214,000.00 0	19,179,672.5 83	(1,375,006,916)	9,992,245,211	16,605,838.43 0	50,616,749,308		50,616,749,308 8
2015.01.01 (기초자본)		6,214,000.00 0	18,905,941.6 48	(723,037,600)	2,979,675,063	11,876,495.00 7	39,253,074,118		39,253,074,118 8
연결총포괄손익	연결당기순이익					2,144,337,587	2,144,337,587		2,144,337,587
	확정급여부채의 재측정요소					2,800,481	2,800,481		2,800,481
	부의지분법자본변동								
자본에 직접 인식된 주주와의	자기주식의 매입								
거래	자기주식의 처분								
자본의 변동	매도가능금융자산의 평가에 따른 증가 (감소)				20,873,562,774		20,873,562,774		20,873,562,774
	배당금지급					(932,483,600)	(932,483,600)		(932,483,600)
2015.03.31 (기말자본)		6,214,000.00 0	18,905,941.6 48	(723,037,600)	23,853,237,837	13,091,149.47 5	61,341,291,360		61,341,291,360 0
2016.01.01 (기초자본)		6,214,000.00 0	19,179,672.5 83	(1,375,006,916)	9,992,245,211	16,605,838.43 0	50,616,749,308		50,616,749,308 8
연결총포괄손익	연결당기순이익					2,307,945,852	2,307,945,852		2,307,945,852
	확정급여부채의 재측정요소								
	부의지분법자본변동								
자본에 직접 인식된 주주와의	자기주식의 매입			(986,147,100)			(986,147,100)		(986,147,100)
거래	자기주식의 처분								
자본의 변동	매도가능금융자산의 평가에 따른 증가 (감소)				270,887,518		270,887,518		270,887,518
	배당금지급					(1,237,214,800)	(1,237,214,800)		(1,237,214,800)
2016.03.31 (기말자본)		6,214,000.00 0	19,179,672.5 83	(2,361,154,016)	10,263,132,729	17,676,569.48 2	50,972,220,778		50,972,220,778 8

연결 현금흐름표

제 20 기 1분기 2016.01.01 부터 2016.03.31 까지

제 19 기 1분기 2015.01.01 부터 2015.03.31 까지
 제 19 기 2015.01.01 부터 2015.12.31 까지
 제 18 기 2014.01.01 부터 2014.12.31 까지

(단위 : 원)

	제 20 기 1분기	제 19 기 1분기	제 19 기	제 18 기
영업활동현금흐름	3,722,004,306	2,747,766,332	9,605,677,138	2,892,377,792
1.영업으로부터 창출된 현금흐름	4,243,828,413	3,209,213,877	11,662,233,735	5,238,227,287
(1)연결당기순이익	2,307,945,852	2,144,337,587	7,416,974,251	8,802,190,992
(2)조정	4,829,517,022	4,589,128,476	18,265,647,277	17,743,701,730
가. 퇴직급여	2,923,871,094	2,544,401,619	10,944,022,751	8,966,622,280
나. 감가상각비	1,164,192,180	1,306,753,297	4,941,531,407	5,101,109,326
다. 대손상각비	(157,425,137)	(147,340,912)	(911,128,003)	321,631,962
라. 무형자산상각비	39,859,065	60,001,584	223,772,017	245,804,991
마. 외화환산손실		100,301,692	567,441,369	623,899,335
바. 매도가능금융자산처분손실			344,427,843	
사. 지분법손실				65,334,194
아. 이자비용	262,736,904	170,625,687	667,181,769	567,817,731
자. 법인세비용	729,533,286	639,959,283	1,937,576,061	2,212,450,765
차. 지분법이익		(26,484,115)	(212,500,033)	(15,616,417)
카. 이자수익	(127,469,700)	(139,773,284)	(558,181,321)	(656,363,253)
타. 유형자산처분이익	(5,780,670)	(12,098,084)	(15,820,086)	(4,612,247)
파. 배당금수익				(74,733,090)
하. 유형자산처분손실			52,000	
거. 지급임차료		92,781,709	384,671,503	390,356,153
너. 파생상품평가이익			(47,400,000)	
(3)영업활동으로 인한 자산 및 부채의 증감	(2,893,634,461)	(3,524,252,186)	(14,020,387,793)	(21,307,665,435)
가. 매출채권의 감소(증가)	7,058,051,311	(741,027,886)	(3,243,936,594)	(9,556,333,458)
나. 기타채권의 감소(증가)	(939,022,935)	(429,233,151)	218,548,589	(90,257,041)
다. 기타유동자산의 감소(증가)	(176,663,336)	(143,164,004)	(301,767,106)	(768,668,961)
라. 재고자산의 감소(증가)	146,141,312	(480,020,709)	(401,107,888)	(1,173,550,216)
마. 매입채무의 증가(감소)	(9,161,349,766)	(3,564,562,885)	2,688,638,957	4,111,944,635
바. 기타채무의 증가(감소)	591,568,667	2,760,905,060	(949,408,344)	(876,538,562)
사. 기타유동부채의 증가(감소)	33,369,992	(620,024,381)	483,529,853	383,171,750
아. 확정급여부채증가(감소)	(445,729,706)	(307,124,230)	(12,514,885,260)	(13,337,433,582)
2. 이자수취	33,978,060	46,371,409	192,166,182	266,519,977
3. 이자지급	(266,386,847)	(170,331,302)	(669,741,270)	(554,829,742)
4. 배당금수취				224,733,090
5. 법인세납부(환급)	(289,415,320)	(337,487,652)	(1,578,981,509)	(2,282,272,820)
투자활동현금흐름	2,378,890,783	(5,785,638,449)	(10,742,276,859)	(5,122,556,772)
1. 투자활동으로 인한 현금유입액	3,839,881,410	148,662,571	3,758,789,465	5,545,904,544
가. 장기매출채권및기타채권의감소	602,465,170		230,400,000	30,400,000
나. 기타금융자산의 처분	9,250,000			200,000,000
다. 장기기타금융자산의처분	3,204,770,604	2,500,000	910,724,745	5,500,000
라. 유형자산의 처분	173,395,636	131,062,571	417,664,720	5,121,030,544
마. 정부보조금의 수령				117,500,000

바. 무형자산의 처분				71,474,000
사. 매출채권및기타채권의 감소	(150,000,000)	15,100,000	2,200,000,000	
2. 투자활동으로 인한 현금유출액	(1,460,990,627)	(5,934,301,020)	(14,501,066,324)	(10,668,461,316)
가. 매출채권및기타채권의 증가			(800,000,000)	
나. 기타금융자산의 취득	(3,303,686)	(4,050,825)	(713,065,843)	(808,683,463)
다. 장기매출채권및기타채권의 증가		(33,159,086)	(1,902,054,954)	(2,455,687,183)
라. 관계기업투자의 취득				(130,000,000)
마. 장기기타금융자산의 취득	(143,276,060)	(4,005,500,000)	(4,681,800,000)	(70,000,000)
바. 유형자산의 취득	(1,314,410,881)	(1,866,701,109)	(6,311,755,527)	(4,538,829,670)
사. 무형자산의 증가		(24,890,000)	(92,390,000)	(2,665,261,000)
재무활동현금흐름	(4,700,147,742)	2,804,326,361	1,086,510,790	2,414,242,323
1. 재무활동으로 인한 현금유입액	67,426,820,780	55,716,838,004	282,641,250,817	132,000,943,190
가. 차입금의 차입	67,426,820,780	55,716,838,004	281,586,435,737	130,465,056,886
나. 자기주식의 처분			1,054,815,080	1,535,886,304
2. 재무활동으로 인한 현금 유출액	(72,126,968,522)	(52,912,511,643)	(281,554,740,027)	(129,586,700,867)
가. 차입금의 상환	(70,889,753,722)	(51,830,028,043)	(279,266,409,127)	(128,061,630,267)
나. 배당금의 지급	(1,237,214,800)	(1,082,483,600)	(932,483,600)	(769,153,000)
다. 자기주식의 취득			(1,355,847,300)	(755,917,600)
현금의 증가	1,400,747,347	(233,545,756)	(50,088,931)	184,063,343
기초의 현금	462,460,780	512,549,711	512,549,711	328,486,368
기말의 현금	1,863,208,127	279,003,955	462,460,780	512,549,711

3. 연결재무제표 주석

1. 일반적 사항

기업회계기준서 제1110호(연결재무제표)에 의한 지배기업인 효성아이티엑스주식회사(이하 "당사")와 종속기업인 아이티엑스마케팅주식회사와 1개 국내 종속기업(이하 효성아이티엑스주식회사 및 종속기업을 일괄하여 "연결실체")를 연결대상으로 하고, 주식회사 큐브렉스 등 2개 법인을 지분법적용대상으로 하여 연결재무제표를 작성하였습니다.

1-1. 당사의 개황과 주요영업내용

당사는 1997년 5월 9일 설립되어, 2007년 10월 25일자로 유가증권시장에 주식을 상장한 공개법인으로서 컨택센터사업(고객커뮤니케이션 채널 종합관리), IT사업 (Cloud서비스, CDN서비스, 인프라영업), DS사업(영상 관련 장비 판매사업) 등을 주요 사업으로 영위하고 있으며, 당분기말 현재 서울특별시 영등포구 선유동2로 57에 본사를 두고 있습니다. 한편, 당분기말 현재 당사의 대표이사는 남경환이며, 주주현황은 다음과 같습니다.

(단위 : 천원)						
주주명	당분기			자본금액	보통주지분비율(%)	
	주식수(주)				당분기	전기
	보통주	우선주	계			
조현준	4,382,245	-	4,382,245	2,191,123	37.92	37.92
(주)효성	3,479,200	869,800	4,349,000	2,174,500	30.10	30.10

자기주식	177,100	-	177,100	88,550	1.53	0.86
기타	3,519,655	-	3,519,655	1,759,827	30.45	31.12
합계	11,558,200	869,800	12,428,000	6,214,000	100.00	100.00

1-2. 종속기업의 주요영업내용 및 투자내용

당분기말과 전기말 현재 종속기업의 주요영업내용 및 투자내용은 다음과 같습니다.

종속기업명	소재지	당분기 및 전기		결산월	주요사업	지배관계근거
		지배지분율	비지배지분율			
아이티엑스마케팅(주)	대한민국	100%	-	12월	보험모집중개업	의결권의 과반수 보유
행복두드리미(주)	대한민국	100%	-	12월	사업지원서비스인력공급업	의결권의 과반수 보유

1-3. 연결대상 종속기업의 요약 재무정보

당분기말과 전기말 현재 연결대상 종속기업의 요약 재무정보는 다음과 같으며, 연결재무제표 작성시 이용된 모든 종속기업의 재무제표는 당사의 보고기간과 동일한 보고기간의 재무제표를 이용하였습니다. 한편 연결대상 종속기업의 요약 재무정보는 다음과 같습니다.

(단위 : 천원)					
종속기업명	당분기				
	자산총계	부채총계	자본총계	매출액	당분기순이익
아이티엑스마케팅(주)	6,552,701	3,001,455	3,551,246	2,724,754	471,084
행복두드리미(주)	1,088,912	231,052	857,860	364,961	21,419

(단위 : 천원)					
종속기업명	전기				
	자산총계	부채총계	자본총계	매출액	당기순이익
아이티엑스마케팅(주)	6,008,545	2,628,383	3,380,162	11,733,431	1,297,365
행복두드리미(주)	1,047,657	211,215	836,442	1,426,278	142,206

1-4. 연결대상 종속기업별 비지배지분 내역

당분기와 전기의 연결대상 종속기업별 비지배지분의 내역은 다음과 같습니다.

(단위 : 천원)				
종속기업명	당분기			
	순자산		당분기순이익	
	지배지분	비지배지분	지배지분	비지배지분
아이티엑스마케팅(주)	3,551,246	-	471,084	-
행복두드리미(주)	857,860	-	21,419	-
합계	4,409,106	-	492,503	-

(단위 : 천원)

종속기업명	전기			
	순자산		당기순이익	
	지배지분	비지배지분	지배지분	비지배지분
아이티엑스마케팅(주)	3,380,162	-	1,297,365	-
행복두드리미(주)	836,442	-	142,206	-
합계	4,216,604	-	1,439,571	-

1-5. 연결대상 종속기업의 유의적인 제약

당분기말 현재 연결실체의 자산 사용과 부채 상황에 대한 유의적인 제약과 비지배지분에 대한 방어권은 없습니다.

1-6. 연결대상 종속기업 범위의 변동내용

당분기 중 연결대상 종속기업 범위의 변동내용은 없습니다.

2. 연결재무제표 작성기준 및 유의적 회계정책

2-1. 연결재무제표 작성기준

연결실체는 2011년 1월 1일 이후에 개시하는 연차 보고기간부터 한국채택국제회계기준을 적용하여 연결재무제표를 작성하고 있습니다. 한국채택국제회계기준은 국제회계기준위원회 ("IASB")가 발표한 기준서와 해석서 중 대한민국이 채택한 내용을 의미합니다.

당기의 재무제표의 작성에 적용된 유의적 회계정책은 아래에서 설명하는 기준서나해석서의 도입과 관련된 영향을 제외하고는 2014년 12월 31일로 종료하는 회계연도에 대한 재무제표 작성시 채택한 회계정책과 동일합니다.

(1) 당기에 새로 적용한 한국채택국제회계기준과 그로 인한 회계정책의 변경 내용은 다음과 같습니다.

- 기업회계기준기준서 제1019호(종업원급여) : 개정

동 개정사항은 근무연수의 경과와 무관한 기여금을 근무기간에 배분하지 않고 근무용역이 제공되는 기간에 근무원가에서 차감하는 것을 허용하는 것을 주요 내용으로 하고 있습니다.

- 한국채택국제회계기준 연차개선 2010-2012 cycle

기업회계기준서 제1102호(주식기준보상)과 관련하여 '가득조건'과 '시장조건'의 정의를 개정하고 '성과조건'과 '용역제공조건'의 정의를 추가하는 개정사항, 기업회계기준서 제1103호(사업결합)에서 규정하는 조건부대가의 분류 및 측정에 대한 개정사항, 기업회계기준서 제1108호(영업부문)에서 규정하는 부문자산을 최고영업의사결정자에게 정기적으로 제공되는 경우에만 보고부문의 총자산에서 기업전체의 자산으로의 조정을 공시하도록 하는 개정사항 등을 주요 내용으로 하고 있습니다.

- 한국채택국제회계기준 연차개선 2011-2013 cycle

기업회계기준서 제1103호(사업결합)의 적용범위에 '공동약정 자체의 재무제표에서 공동약정의 구성에 대한 회계처리'는 제외됨을 명확히 하는 개정사항을 포함하여 기업회계기준서 제1113호(공정가치측정)과 기업회계기준서 제1040호(투자부동산)등에 대한 일부 개정사항이 존재합니다.

상기에 열거된 회계정책의 변경이 당기 연결재무제표에 미치는 중요한 영향은 없습니다.

(2) 당기말 현재 제정·공표되었으나 아직 시행일이 도래하지 않아 적용하지 아니한 한국채택국제회계기준의 내역은 다음과 같습니다.

- 기업회계기준기준서 제1001호(재무제표 표시) : 개정

동 개정사항은 중요성과 통합표시에 대한 내용을 명확하게 하며 재무제표에 중간합계를 추가로 표시하는 경우의 고려사항을 구체화하고 주식공시 순서 및 지분법적용자산 관련 기타포괄손익 표시방법을 명확히 하는 것을 주요 내용으로 하고 있으며, 동 개정사항은 2016년 1월 1일 이후 개시하는 회계연도부터 적용될 예정입니다.

- 기업회계기준기준서 제1016호(유형자산) : 개정

동 개정사항은 수익에 기초한 감가상각방법이 적절하지 않음을 명시하는 것을 주요 내용으로 하고 있으며, 2016년 1월 1일 이후 개시하는 회계연도부터 적용될 예정입니다.

- 기업회계기준기준서 제1038호(무형자산) : 개정

동 개정사항은 무형자산이 수익의 측정치로 표현되거나 소비와 무형자산의 경제적효익 소비 간에 밀접한 상관관계가 있음을 제시할 수 있는 제한된 상황이 아니라면 수익에 기초한 상각방법은 반증할 수 없는 한 적절하지 않다고 간주하는 것을 주요 내용으로 하고 있습니다. 동 개정사항은 2016년 1월 1일 이후 개시하는 회계연도부터 적용될 예정입니다.

- 기업회계기준기준서 제1110호(연결재무제표), 제1112호(타 기업에 대한 지분의 공시) 및 제1028호(관계기업과 공동기업에 대한 투자) : 개정

동 개정사항은 투자기업에 해당하는 관계기업 또는 공동기업에 대한 투자를 지분법으로 회계처리 할 때, 그 관계기업이나 공동기업이 관계기업 등의 종속기업을 공정가치로 측정하여 당기손익으로 반영한 회계처리를 계속 유지하면서 지분법을 적용하는 것을 허용하는 것 등을 주요 내용으로 하고 있으며, 2016년 1월 1일 이후 개시하는 회계연도부터 적용될 예정입니다.

- 기업회계기준서 제1115호(고객과의 계약에서 생기는 수익) : 제정

동 기준서는 기업이 약속한 재화나 용역을 고객에게 이전하는 것이 재화나 용역과 교환하여 얻게 되는 대가를 반영하는 금액으로 나타나도록 수익을 인식해야 한다는 것을 핵심원칙으로 하고 있습니다. 그리고 이러한 핵심원칙에 따라 수익을 인식하기 위해서는 다음의 5단계-1) 고객과의 계약 식별, 2) 수행의무 식별, 3) 거래가격 산정, 4) 거래가격을 계약 내 수행의무에 배분, 5) 수행의무를 이행할 때(또는 기간에 걸쳐 이행하는 대로) 수익인식-를 적용할 것을 요구하고 있습니다.

동 기준서는 기업회계기준서 제1011호(건설계약), 제1018호(수익), 기업회계기준해석서 제2113호(고객충성제도), 제2115호(부동산건설약정), 제2118호(고객으로부터의 자산이전), 제2031호(수익: 광고용역의 교환거래)를 대체하며, 2018년 1월 1일 이후 개시하는 회계연도부터 적용될 예정입니다.

- 한국채택국제회계기준 연차개선2012-2014 cycle

기업회계기준서 제1105호(매각예정비유동자산과 중단영업)과 관련하여 자산(또는처분자산집단)이 매각예정에서 분배예정으로 또는 반대로 재분류될 때 이는 처분이나 분배 계획의 변경이 아니므로 계획의 변경으로 회계처리하지 않음을 명확히 하는 개정사항을 포함하여 기업회계기준서 제1107호(금융상품: 공시), 기업회계기준서 제1019호(종업원급여) 및 기업회계기준서 제1034호(중간재무제표)에 대한 일부 개정사항이 존재합니다.

당사는 상기에 열거된 제·개정사항이 당기 연결재무제표에 미치는 영향이 중요하지 않을 것으로 판단하고 있습니다.

2-2. 연결

연결실체는 기업회계기준서 제1110호(연결재무제표)에 따라 연결재무제표를 작성하고 있습니다.

(1) 종속기업

종속기업은 당사가 지배하고 있는 모든 기업(특수목적기업 포함)입니다. 당사가 피투자자에 대한 관여로 변동이익에 노출되거나 변동이익에 대한 권리가 있고, 피투자자에 대하여 자신의 힘으로 그러한 이익에 영향을 미칠 능력이 있는 경우, 해당 피투자자를 지배합니다. 종속기업은 당사가 지배하게 되는 시점부터 연결에 포함되며, 지배력을 상실하는 시점부터 연결에서 제외됩니다.

연결실체의 사업결합은 취득법으로 회계처리 됩니다. 이전대가는 취득일의 공정가치로 측정하고, 사업결합으로 취득한 식별가능한 자산·부채 및 우발부채는 취득일의 공정가치로 최초 측정하고 있습니다. 연결실체는 청산 시 순자산의 비례적 몫을 제공하는 비지배지분을 사업결합 건별로 판단하여 피취득자의 순자산 중 비례적 지분 또는 공정가치로 측정합니다. 그 밖의 비지배지분은 다른 기준서의 요구사항이 없다면 공정가치로 측정합니다. 취득관련 원가는 발생 시 당기비용으로 인식됩니다.

영업권은 이전대가, 피취득자에 대한 비지배지분의 금액과 취득자가 이전에 보유하고 있던 피취득자에 대한 지분의 취득일의 공정가치 합계액이 취득한 식별가능한 순자산을 초과하는 금액으로 인식됩니다. 이전대가 등이 취득한 종속기업 순자산의 공정가액보다 작다면, 그 차액은 당기손익으로 인식합니다.

연결실체 내의 기업간에 발생하는 거래로 인한 채권, 채무의 잔액, 수익과 비용 및 미실현 이익 등은 제거됩니다. 또한 종속기업의 회계정책은 연결실체에서 채택한 회계정책을 일관성 있게 적용하기 위해 차이가 나는 경우 수정됩니다.

연결실체가 지배력을 상실하는 경우 해당 기업에 대해 계속 보유하게 되는 지분은 동 시점에 공정가치로 재측정되며, 관련 차액은 당기손익으로 인식됩니다.

(2) 관계기업

관계기업은 연결실체가 유의적 영향력을 보유하는 기업이며, 관계기업 투자지분은최초에 취득원가로 인식하며 지분법을 적용합니다. 연결실체와 관계기업 간의 거래에서 발생한 미실현이익은 연결실체의 관계기업에 대한 지분에 해당하는 부분만큼 제거됩니다. 또한 관계기업 투자에 대한 객관적인 손상의 징후가 있는 경우 연결실체는 관계기업 투자의 회수가능액과 장부금액과의 차이는 손상차손으로 인식됩니다.

2-3. 외화환산

연결실체는 연결실체 내 개별기업의 재무제표에 포함되는 항목들에 대해 각 기업의 영업 활동이 이루어지는 주된 경제환경에서의 통화(이하 "기능통화")를 이용하여 측정하고 있습니다. 지배기업의 기능통화와 표시통화는 대한민국 원화(KRW)이며, 연결재무제표는 대한민국의 통화(KRW)로 표시하고 있습니다. 기능통화로 외화거래를 최초로 인식하는 경우에 거래일의 외화와 기능통화 사이의 현물환율을 외화금액에 적용하여 기록하고 있습니다. 매 보고기간말 현재 보유 중인 화폐성외화항목은 보고기간말 현재의 마감환율을 적용하여 환산하고, 역사적원가로 측정하는 비화폐성외화항목은 거래일의 환율로 환산하며, 공정가치로 측정하는 비화폐성외화항목은 공정가치가 결정된 날의 환율로 환산하고 있습니다.

화폐성항목의 결제시점에 생기는 외환차이 또는 화폐성항목의 환산에 사용한 환율이 회계기간 중 최초로 인식한 시점이나 전기의 재무제표 환산시점의 환율과 다르기 때문에 생기는 환산차이는 그 환산차이가 발생하는 회계기간의 손익으로 인식하고 있습니다.

2-4. 현금및현금성자산

현금및현금성자산은 현금과 요구불예금 등으로 구성되어 있습니다. 요구가 있을 때 상환 가능한 당좌차월은 현금관리의 중요한 부분을 형성하므로 현금흐름표상 현금및현금성자산의 항목에 포함되어 있습니다.

2-5. 금융자산

(1) 분류 및 측정

연결실체는 금융자산을 당기손익인식금융자산, 매도가능금융자산, 대여금및수취채권, 만기보유금융자산의 범주로 구분하고 있으며 금융자산의 정형화된 매매거래는매매일에 인식됩니다.

금융자산은 최초 인식시점에 공정가치로 측정하며, 거래원가는 당기손익인식금융자산을 제외한 금융자산은 공정가치에 가산하고 당기손익인식금융자산의 경우에는 당기비용으로 처리됩니다. 최초 인식 이후 매도가능금융자산과 당기손익인식금융자산은 후속적으로 공정가치로 측정되고, 대여금및수취채권과 만기보유금융자산은 유효이자율법을 적용하여 상각후원가로 측정됩니다.

당기손익인식금융자산의 공정가치 변동은 당기손익으로 인식되고, 매도가능금융자산의 공정가치변동은 기타포괄손익에 계상되어 이를 처분하거나 손상을 인식하는 때 자본에서 당기손익으로 재분류됩니다.

(2) 손상

연결실체는 금융자산 또는 금융자산 집합의 손상 발생에 대한 객관적인 증거가 있는지를 매 보고기간말에 평가하고, 그 결과 손상되었다는 객관적인 증거가 있으며 손상사건이 신뢰성 있게 추정할 수 있는 금융자산의 추정 미래현금흐름에 영향을 미친 경우에는 손상차손을 인식하고 있습니다.

대여금및수취채권의 손상은 대손충당금 계정으로 차감표시되며, 그 외의 금융자산은 장부금액에서 직접 차감됩니다. 연결실체는 금융자산을 더 이상 회수 하지 못할 것으로 판단되는 때에 해당 금융자산을 제각하고 있습니다.

(3) 제거

연결실체는 금융자산을 양도한 경우라도 채무자의 채무불이행시의 소구권 등으로 양도한 금융자산의 소유에 따른 위험과 보상의 대부분을 연결실체가 보유하는 경우에는 이를 제거하지 않고 그 양도자산 전체를 계속하여 인식하되, 수취한 대가를 금융부채로 인식하고 있습니다. 해당 금융부채는 재무상태표에 "차입금"으로 분류됩니다.

2-6. 파생상품

파생상품은 파생상품계약 체결시점에 공정가치로 최초 인식되며 후속적으로 공정가치로 재측정됩니다. 위험회피회계의 적용요건을 충족하지 않는 파생상품의 공정가치변동은 거래의 성격에 따라 "기타수익(비용)" 또는 "금융수익(비용)"으로 손익계산서에 인식됩니다.

연결실체는 차입금의 고정이자위험을 회피하기 위한 공정가치위험회피회계를 적용하고 있습니다. 공정가치위험회피 대상으로 지정되어 적용요건을 충족하는 파생상품의 공정가치변동 중 위험회피에 효과적인 부분은 "금융수익(비용)"으로 인식되고, 비효과적인 부분은 "기타수익(비용)"으로 인식됩니다. 한편, 회피대상위험으로 인한 위험회피대상의 공정가치변동은 "금융수익(비용)"으로 인식됩니다.

2-7. 재고자산

재고자산은 취득원가와 순실현가능가치 중 낮은 금액으로 측정하고 있습니다. 재고자산의 단위원가는 총평균법(미착품은 개별법)으로 결정하고 있으며 매입원가, 생산 또는 전환원가 및 재고자산을 현재의 장소에 현재의 상태로 이르게 하는데 발생한기타 모든 원가를 포함하여 취득원가를 산정하고 있습니다.

순실현가능가치는 정상적인 영업과정의 예상 판매가격에서 예상되는 추가완성원가와 판매비용을 차감한 금액입니다. 재고자산의 순실현가능가치가 장부금액보다 하락하여 발생한 평가손실 및 정상적으로 발생한 감모손실은 매출원가에 가산하고, 평가손실은 재고자산의 차감계정으로 표시하고 있습니다.

2-8. 유형자산

유형자산은 역사적원가에서 감가상각누계액을 차감하여 표시하고 있습니다. 역사적원가는 자산의 취득에 직접적으로 관련된 지출을 포함합니다. 후속원가는 자산으로부터 발생하는 미래 경제적 효익이 연결실체에 유입될 가능성이 높으며 그 원가를 신뢰성 있게 측정할 수 있는 경우에 한하여 자산의 장부금액에 포함되거나 적절한 경우 별도의 자산으로 인식하고 있습니다. 대체된 부분의 장부금액은 제거하고 있습니다. 그 외의 모든 수선 및 유지비는 발생한 기간의 비용으로 인식하고 있습니다.

유형자산의 감가상각액은 자산의 취득원가에서 잔존가치를 제외한 금액에 대하여 다음의 추정 경제적 내용연수에 걸쳐 정액법에 따라 산정하고 있습니다.

과목	추정 내용연수
기계장치	6년
공구기구비품	5년
차량운반구	5년

유형자산의 감가상각방법, 잔존가치 및 내용연수는 매 회계연도말에 재검토하고 있으며 이를 변경하는 것이 적절하다고 판단되는 경우 회계추정의 변경으로 회계처리하고 있습니다.

2-9. 정부보조금

정부보조금은 보조금의 수취와 정부보조금에 부가된 조건의 준수에 대한 합리적인 확신이 있을 때 공정가치로 인식됩니다. 수익관련보조금은 이연하여 정부보조금의 교부 목적과 관련된 비용에서 차감하여 표시됩니다. 한편, 유형자산과 관련된 정부보조금은 자산의 장부금액을 결정할 때 차감하여 표시하고 있으며, 관련 자산의 내용연수에 걸쳐 감가상각비를 감소시키는 방식으로 회계처리하고 있습니다.

2-10. 무형자산

무형자산은 원가로 측정하며, 최초 인식후에 원가에서 상각누계액과 손상차손누계액을 차감한 금액을 장부금액으로 표시하고 있습니다. 무형자산은 소프트웨어와 회원권으로 구성되며, 당해 자산이 사용가능한 시점부터 잔존가치를 영("0")으로 하여 아래의 내용연수동안 정액법으로 상각하고 있습니다. 다만, 회원권에 대해서는 이를 이용할 수 있을 것으로 기대되는 기간에 대하여 예측가능한 제한이 없으므로, 당해 무형자산은 내용연수가 비한정적인 것으로 평가하여 상각하고 있지 않습니다.

구분	추정내용연수
소프트웨어	5년

내용연수가 유한한 무형자산의 상각방법과 내용연수에 대해서 매 회계연도말에 재검토하고, 내용연수가 비한정인 무형자산에 대해서는 그 자산의 내용연수가 비한정이라는 평가를 계속하여 정당화하는지를 매 회계기간에 재검토하며, 이를 변경하는 것이 적절하다고 판단 되는 경우 회계추정의 변경으로 회계처리하고 있습니다.

2-11. 비금융자산의 손상

영업권이나 내용연수가 비한정인 무형자산에 대하여는 매년 자산손상을 시사하는 징후가 있을 때 손상검사를 수행하고 있습니다. 손상차손은 회수가능액(사용가치 또는 처분부대원가를 차감한 공정가치 중 높은 금액)을 초과하는 장부금액만큼 인식되고 영업권 이외의 비금융자산에 대한 손상차손은 매 보고기간말에 환입가능성이 검토됩니다.

2-12. 금융부채

(1) 분류 및 측정

당기손익인식금융부채는 단기매매목적의 금융상품입니다. 주로 단기간 내에 재매입할 목적으로 부담하는 금융부채는 단기매매금융부채로 분류됩니다. 또한, 위험회피회계의 대상이 아닌 파생상품이나 내재파생상품을 포함한 금융상품으로부터 분리된 파생상품도 단기매매 금융부채로 분류됩니다.

당기손익인식금융부채, 금융보증계약, 금융자산의 양도가 제거조건을 충족하지 못하는 경우에 발생하는 금융부채를 제외한 모든 비파생금융부채를 상각후원가로 측정하는 금융부채로 분류되고 있으며, 재무상태표 상 "매입채무및기타채무", "차입금" 및 "기타금융부채" 등으로 표시됩니다.

(2) 제거

금융부채는 계약상 의무가 이행, 취소 또는 만료되어 소멸되거나 기존 금융부채의 조건이 실질적으로 변경된 경우에 재무상태표에서 제거됩니다.

2-13. 충당부채와 우발부채

연결실체는 과거사건의 결과로 존재하는 현재 의무의 이행을 위하여 경제적 효익을 갖는 자원이 유출될 가능성이 높고 당해 의무의 이행에 소요되는 금액을 신뢰성 있게 추정할 수 있는 경우에 그 손실금액을 충당부채로 계상하고 있습니다. 또한, 연결실체는 과거사건은 발생하였으나 불확실한 미래사건의 발생여부에 의해서 존재여부가 확인되는 잠재적인 의무가 있는 경우 또는 과거사건이나 거래의 결과 현재의무가 존재하나 자원이 유출될 가능성이 높지 않거나 당해 의무를 이행하여야 할 금액을 신뢰성 있게 측정할 수 없는 경우 우발부채로 주석기재하고 있습니다.

2-14. 종업원급여

(1) 단기종업원급여

종업원이 회계기간에 근무용역을 제공한 때 근무용역과 교환하여 지급이 예상되는 단기종업원급여를 할인되지 않은 금액으로 인식하고 있습니다.

(2) 퇴직급여

연결실체는 확정급여제도를 운영하고 있으며 동 확정급여제도는 연령, 근속연수나급여수준 등의 요소에 의하여 종업원이 퇴직할 때 지급받을 퇴직연금급여의 금액이 확정됩니다. 확정급여제도와 관련하여 재무상태표에 계상된 부채는 보고기간말 현재 확정급여채무의 현재 가치에서 사외적립자산의 공정가치를 차감한 금액입니다. 확정급여채무는 매년 독립된 보험계리인에 의해 예측단위적립방식에 따라 산정되며, 확정급여채무의 현재가치는 그 지급시점과 만기가 유사한 우량회사채의 이자율로 기대미래현금유출액을 할인하여 산정됩니다. 한편, 순확정급여부채와 관련한 재측정요소는 기타포괄손익으로 인식됩니다.

제도개정, 축소 또는 정산이 발생하는 경우에는 과거근무원가 또는 정산으로 인한 손익은 당기손익으로 인식됩니다.

2-15. 수익인식

수익은 연결실체의 통상적인 활동에서 발생하는 재화의 판매 및 용역의 제공에 대하여 받았거나 받을 대가의 공정가치로 구성되어 있습니다. 수익은 부가가치세, 반 품, 리베이트 및 할인액을 차감한 순액으로 표시하고 있습니다.

연결실체는 수익금액을 신뢰성 있게 측정할 수 있고, 미래의 경제적 효익이 기업에 유입될 가능성이 높으며, 다음에서 설명하고 있는 연결실체의 활동별 특정 요건을 충족하는 경우에 수익으로 인식하고 있습니다. 수익금액은 판매와 관련한 우발상황이 해소되어야만 신뢰성 있게 측정이 가능합니다. 연결실체의 추정은 고객의 유형, 거래의 유형 및 개별 거래조건 등의 과거 자료를 바탕으로 하고 있습니다.

(1) 재화의 판매

재화의 판매에 따른 수익은 재화가 구매자에게 인도되는 시점에서 인식하고 있습니다. 재화의 인도는 재화가 특정 장소로 이전되고, 재화의 진부화와 손실에 대한 위험이 구매자에게 이전되며, 구매자가 판매 계약에 따라 재화의 수령을 승인하거나 그 승인기간이 만료되거나 또는 연결실체가 재화의 수령 승인요건이 충족되었다는 객관적인 증거를 가지는 시점이 되어야 발생합니다.

(2) 용역의 제공

용역의 제공으로 인한 수익은 용역제공거래의 성과를 신뢰성 있게 추정할 수 있는 경우에는 진행기준에 따라 수익을 인식하고, 용역제공거래의 성과를 신뢰성 있게 추정할 수 없는 경우에는 회수가능성이 높은 발생원가의 범위 내에서만 수익을 인식하고 있습니다.

2-16. 리스

리스는 리스제공자가 자산의 사용권을 일정기간 동안 리스이용자에게 이전하고 리스이용자는 그 대가로 사용료를 리스제공자에게 지급하는 계약입니다. 리스자산의 소유에 따른 위험과 보상의 대부분이 연결실체에게 이전되지 않은 리스는 운용리스로 분류되고, 리스지급액은 리스기간 동안 정액기준으로 비용인식됩니다.

리스자산의 소유에 따른 위험과 보상의 대부분이 연결실체에게 이전되는 리스는 금융리스로 분류되고 리스자산의 공정가치와 최소리스료의 현재가치 중 작은 금액이 리스기간개시일에 각각 리스자산과 리스부채로 계상됩니다.

2-17. 법인세비용

법인세비용은 당기법인세비용과 이연법인세비용으로 구성되어 있으며, 기타포괄손익이나 자본에 직접 인식되는 거래나 사건으로부터 발생하는 세액을 제외하고는 당기손익으로 인식하고 있습니다. 당기법인세비용은 회계기간의 과세소득(세무상결손금)에 대하여 납부할(환급받을)법인세액으로서 당기 및 과거기간의 당기법인세부채(자산)는 보고기간말까지 제정되었거나 실질적으로 제정된 세율을 사용하여, 과세당국에 납부하거나 과세당국으로부터 환급받을 것으로 예상되는 금액으로 측정하고 있습니다.

이연법인세 자산과 부채는 연결재무상태표상 자산 또는 부채의 장부금액과 세무기준액과의 차이인 일시적차이와 미사용 세무상결손금 및 세액공제에 대하여 보고기간말까지 제정되었거나 실질적으로 제정된 세율에 근거하여 당해 자산이 실현되거나 부채가 결제될 회계기간에 적용될 것으로 기대되는 세율을 사용하여 측정하고 있습니다. 관계기업에 대한 투자자산과 관련된 모든 가산할 일시적차이에 대하여 일시적차이의 소멸시점을 통제할 수 있고, 예측가능한 미래에 일시적차이가 소멸하지 않을 가능성이 높은 경우를 제외하고는 이연법인세 부채를 인식하고 있습니다.

또한, 관계기업에 대한 투자자산과 관련된 차감할 일시적차이에 대하여 일시적차이가 예측가능한 미래에 소멸할 가능성이 높고, 일시적차이가 사용될 수 있는 과세소득이 발생할 가능성이 높은 경우에만 이연법인세자산을 인식하고 있습니다.

이연법인세자산의 장부금액은 매 보고기간말에 검토하고, 이연법인세자산의 일부 또는 전부에 대한 혜택이 사용되기에 충분한 과세소득이 발생할 가능성이 더 이상 높지 않다면 이연법인세자산의 장부금액을 손상시키고 있습니다. 손상된 금액은 사용되기에 충분한 과세소득이 발생할 가능성이 높아지면 그 범위 내에서 환입하고 있습니다.

2-18. 영업부문

영업부문별 정보는 최고영업의사결정자에게 보고되는 사업부문별로 공시됩니다 (주석 35 참조). 최고영업의사결정자는 영업부문에 배부될 자원과 영업부문의 성과를 평가하는데 책임이 있으며, 전략적 의사결정을 수행하는 이사회를 최고의사결정자로 보고 있습니다.

2-19. 추정과 판단

한국채택국제회계기준에 따라 연결재무제표를 작성하기 위해서 연결실체의 경영진은 회계정책의 적용, 자산 및 부채의 장부금액 및 손익에 영향을 미치는 사항에 대해서 많은 판단을 내리고 추정 및 가정을 사용합니다. 여기에는 유형자산의 장부금액, 금융상품, 확정급여부채 및 이연법인세자산의 평가 등이 포함됩니다. 이러한 추정치는 실제 결과와 다를 수 있습니다.

화폐성항목의 결제시점에 생기는 외환차이 또는 화폐성항목의 환산에 사용한 환율이 회계기간 중 최초로 인식한 시점이나 전기의 재무제표 환산시점의 환율과 다르기 때문에 생기는 환산차이는 그 환산차이가 발생하는 회계기간의 손익으로 인식하고 있습니다.

3. 범주별 금융상품

3-1. 당분기말과 전기말 현재 금융자산의 내역은 다음과 같습니다.

(단위 : 천원)				
계정과목	당분기			
	당기손익인식 금융자산	대여금및 수취채권	매도가능 금융자산	합계
현금및현금성자산	-	1,863,208	-	1,863,208
매출채권및기타채권	-	36,589,471	-	36,589,471
기타금융자산	38,150	872,376	-	910,526
장기매출채권및기타채권	-	13,715,067	-	13,715,067
장기기타금융자산	-	47,276	33,379,304	33,426,580
합계	38,150	53,087,398	33,379,304	86,504,852

(단위 : 천원)				
계정과목	전기			
	만기보유 금융자산	대여금및 수취채권	매도가능 금융자산	합계
현금및현금성자산	-	462,461	-	462,461
매출채권및기타채권	-	42,791,651	-	42,791,651
기타금융자산	47,400	1,855,220	-	1,902,620
장기매출채권및기타채권	-	14,244,505	-	14,244,505
장기기타금융자산	-	3,000	36,137,783	36,140,783
합계	47,400	59,356,837	36,137,783	95,542,020

3-2. 당분기말과 전기말 현재 금융부채의 내역은 다음과 같습니다.

(단위 : 천원)			
계정과목	당분기		
	당분기손익인식 금융부채	상각후원가로 측정하는 금융부채	합계
매입채무및기타채무	-	22,578,219	22,578,219
차입금	-	18,383,117	18,383,117
합계	-	40,961,336	40,961,336

(단위 : 천원)			
계정과목	전기		
	당기손익인식 금융부채	상각후원가로 측정하는 금융부채	합계
매입채무및기타채무	-	31,414,144	31,414,144
차입금	-	21,996,051	21,996,051
합계	-	53,410,195	53,410,195

3-3. 당분기와 전분기 중 금융상품 범주별 순손익의 내역은 다음과 같습니다.

(단위 : 천원)					
구분	당분기				
	당기손익인식 금융자산	대여금및 수취채권	매도가능 금융자산	상각후 원가로 측정하는 금융부채	합계
금융수익					
이자수익	-	120,220	-	-	120,220
외환차익	-	-	-	102,054	102,054
외화환산이익	-	-	-	412,823	412,823
파생상품평가이익	-	-	-	-	0
소계	0	120,220	0	514,877	635,097
금융비용	-	-	-	-	
이자비용	-	-	-	-255,089	-255,089
외환차손	-	-	-	-80,154	-80,154
파생상품평가손실	-	-	-	-9,250	-9,250
매도가능금융자산처분손실	-	-	-	-42,223	-42,223
소계	0	0	0	-386,716	-386,716
기타포괄손익	-	-	-	-	-
매도가능금융자산평가손익	-	-	270,888	-	270,888
소계	0	0	270,888	0	270,888
범주별순손익	0	120,220	270,888	128,161	519,269

(단위 : 천원)					
구분	전분기				
	만기보유 금융자산	대여금및 수취채권	매도가능 금융자산	상각후 원가로 측정하는 금융부채	합계
금융수익					
이자수익	-	139,773	-	-	139,773
외환차익	-	-	-	42,103	42,103
소계	-	139,773	-	42,103	181,876
금융비용					
이자비용	-	-	-	-170,625	-170,625
외환차손	-	-	-	-19,335	-19,335
외화환산손실	-	-	-	-100,302	-100,302
소계	-	0	0	-290,262	-290,262
기타포괄손익					
매도가능금융자산평가손익	-	-	20,873,563	0	20,873,563
소계	-	0	20,873,563	0	20,873,563
범주별순손익	-	139,773	20,873,563	-248,159	20,765,177

4. 현금및현금성자산

당분기말과 전기말 현재 현금및현금성자산의 내용은 다음과 같습니다.

(단위 : 천원)		
구분	금액	
	당분기	전기
보유현금	4,903	2,532
요구불예금	1,858,305	459,929
현금흐름표의 현금성자산	1,863,208	462,461

5. 사용제한예금

당분기말과 전기말 현재 사용이 제한된 금융상품의 내용은 다음과 같습니다.

(단위 : 천원)			
계정과목	금액		사용제한사유
	당분기	전기	
장기기타금융자산	47,276	3,000	당좌개설보증금

6. 매출채권및기타채권

6-1. 당분기말과 전기말 현재 매출채권및기타채권의 내역은 다음과 같습니다.

(단위 : 천원)						
계정과목	당분기			전기		
	채권금액	대손충당금	장부금액	채권금액	대손충당금	장부금액
매출채권	34,739,821	-31,697	34,708,124	41,737,967	-189,123	41,548,844
단기대여금	1,100,000		1,100,000	1,100,000	-	1,100,000
미수금	781,347		781,347	142,807	-	142,807
합계	36,621,168	-31,697	36,589,471	42,980,774	-189,123	42,791,651

6-2. 당분기와 전기 중 매출채권및기타채권의 대손충당금의 변동은 다음과 같습니다

(단위 : 천원)		
구분	금액	
	당분기	전기
기초금액	189,123	1,146,362
대손상각비(환입)	-157,425	-911,127
제각		-46,112
기말금액	31,698	189,123

6-3. 당분기말과 전기말 현재 연체되었으나 손상되지 아니한 매출채권및기타채권의 약정회수기일기준 연령분석은 다음과 같습니다.

(단위 : 천원)		
구분	금액	
	당분기	전기
3개월 이하	231,000	477,737
3~6개월	49,560	89,603
6~9개월	-	-
9~12개월	-	-
12개월 초과	299,396	560,493
합계	579,956	1,127,833

(*) 당사는 손상사건이 개별적으로 파악되지 않은 채권에 대해서는 발생 후 6개월 이하까지의 채권은 정상채권으로 간주하고 있으며, 발생 후 6개월을 초과하는 채권에 대해서는 채권의 연체기간에 따른 유사한 신용위험특성(예 : 자산의 형태, 산업, 지역적위치, 담보유형, 연체상태와 기타 관련 요소)을 고려하여 일정한 대손율을 적용하여 손상차손을 인식하고 있습니다.

6-4. 매출채권및기타채권은 단기수취채권으로서 장부금액과 공정가치와의 차이가 중요하지 않습니다.

7. 기타유동자산

당분기말과 전기말 현재 기타유동자산의 내역은 다음과 같습니다.

(단위 : 천원)		
계정과목	금액	
	당분기	전기
선급금	748,535	307,957
선급비용	1,686,440	1,919,387
합계	2,434,975	2,227,344

8. 재고자산

8-1. 당분기말과 전기말 현재 재고자산의 내역은 다음과 같습니다.

(단위 : 천원)						
과목	당분기			전기		
	평가전금액	평가충당금	장부금액	평가전금액	평가충당금	장부금액
상품	3,811,741	-51,822	3,759,919	3,941,638	-51,822	3,889,816
저장품	363,956	-118,816	245,140	380,201	-118,816	261,385
합계	4,175,697	-170,638	4,005,059	4,321,839	-170,638	4,151,201

8-2. 당분기와 전기 중 재고자산평가충당금의 변동내역은 다음과 같습니다.

(단위 : 천원)						
과목	당분기			전기		
	기초금액	증(감)	기말금액	기초금액	증(감)	기말금액
상품	51,822	-	51,822	36,515	15,307	51,822
저장품	118,816	-	118,816	108,019	10,797	118,816
합계	170,638	-	170,638	144,534	26,104	170,638

9. 장기매출채권및기타채권

당분기말과 전기말 현재 장기매출채권및기타채권의 내역은 다음과 같습니다.

(단위 : 천원)		
계정과목	금액	
	당분기	전기
장기대여금	111,356	120,206
보증금	14,353,061	14,946,677
현재가치할인차금	-749,350	-822,378
합계	13,715,067	14,244,505

10. 유형자산

10-1. 당분기말과 전기말 현재 유형자산의 내역은 다음과 같습니다.

(단위 : 천원)								
계정과목	당분기				전기			
	기계장치	공구와비품	차량운반구	합계	기계장치	공구와비품	차량운반구	합계
취득원가	18,383,081	20,145,685	26,273	38,555,039	23,099,976	19,475,436	26,273	42,601,685
감가상각누계액	-14,913,408	-11,344,442	-11,544	-26,269,394	-19,627,202	-10,636,978	-9,923	-30,274,103
정부보조금		-265,191	-11,103	-276,294	-	-288,691	-12,144	-300,835
순장부금액	3,469,673	8,536,052	3,626	12,009,351	3,472,774	8,549,767	4,206	12,026,747

10-2. 당분기와 전기 중 유형자산의 변동내역은 다음과 같습니다.

(단위:천원)						
계정과목	당분기					
	기초 장부금액	취득(자본적 지출포함)액	처분액	대체(*)	감가상각비	기말 장부금액
기계장치	3,472,774	588,762	-	167,612	424,251	3,469,673
공기구비품	8,549,767	725,649	-	3	739,361	8,536,052
차량운반구	4,206	-	-	-	580	3,626
합계	12,026,747	1,314,411	0	167,615	1,164,192	12,009,351

(단위 : 천원)						
계정과목	전기					
	기초 장부금액	취득(자본적 지출포함)액	처분액	대체(*)	감가상각비	기말 장부금액
기계장치	4,494,883	1,139,894	215,990	52,524	1,998,537	3,472,774
공기구비품	6,479,950	5,167,764	185,908	30,000	2,942,039	8,549,767
차량운반구	1,063	4,098	-	-	955	4,206
합계	10,975,896	6,311,756	401,898	82,524	4,941,531	12,026,747

(*) 당분기와 전기 대체액은 상품에서 대체된 것입니다.

11. 보험가입자산

당분기말과 전기말 현재 당사의 보험가입자산의 내용은 다음과 같습니다.

(단위 : 천원)				
보험내용	부보자산	보험회사	부보금액	
			당분기	전기
화재보험(*)	기계장치	AIG손해보험(주)	6,784,153	6,784,153
	공기구비품		8,178,517	8,178,517
동산종합보험	재고자산	MG손해보험(주)	2,000,000	2,000,000
합계			16,962,670	16,962,670

(*) 당분기말 현재 상기 화재보험 부보금액 중 3,966,723천원에 대하여는 신한캐피탈(주)의 운용리스계약과 관련하여 질권이 설정되어 있습니다.

12. 정부보조금

연결실체는 전기 중 한국장애인고용공단 남부지사로부터 장애인고용촉진 및 직업재활 지원목적 등으로 490,818천원의 정부보조금을 수령하여 차량운반구 및 공기구비품 취득에 사용하였습니다.

한편, 정부보조금으로 취득한 자산의 당분기 감가상각비 총액은 214,524천원(상계 전)이고, 동 감가상각비와 상계된 정부보조금의 기초, 기말 누계액과 당분기 중 변동액의 내용은 다음과 같습니다.

(단위 : 천원)						
구분	정부보조금	정부보조금과 상계된 금액				당분기말 정부보조금 잔 액
		기초 상각누계액	당분기 상각액	당분기 감소액	당분기말 상각누계액	
공기구비품 취득관련 정 부보조금	470,000	181,309	23,500	-	204,809	265,191
차량운반구 취득관련 정 부보조금	20,818	8,674	1,041	-	9,715	11,103
합계	490,818	189,983	24,541	-	214,524	276,294

13. 무형자산

13-1. 당분기말과 전기말 현재 무형자산의 내용은 다음과 같습니다.

(단위 : 천원)						
내역	당분기			전기		
	소프트웨어	회원권	합계	소프트웨어	회원권	합계
취득원가	2,100,263	3,005,778	5,106,041	2,100,263	3,005,778	5,106,041
상각누계액	1,839,976	-	1,839,976	-1,800,117	-	-1,800,117
손상차손누계액	-	147,791	147,791	-	-147,791	-147,791
장부금액	260,287	2,857,987	3,118,274	300,146	2,857,987	3,158,133

13-2. 당분기와 전기 중 무형자산의 변동내역은 다음과 같습니다.

(단위 : 천원)						
내역	당분기			전기		
	소프트웨어	회원권	합계	소프트웨어	회원권	합계
기초장부금액	300,146	2,857,987	3,158,133	431,528	2,857,987	3,289,515
증가액	-	-	-	92,390	-	92,390
상각액	39,859	-	39,859	223,772	-	223,772
처분액	-	-	-	-	-	-
기말장부금액	260,287	2,857,987	3,118,274	300,146	2,857,987	3,158,133

14. 관계기업투자

14-1. 당분기말 현재 관계기업의 현황은 다음과 같습니다.

회사명	업종	지분율(%)		지역
		당분기	전기	
(주)큐브렉스	소프트웨어도매업	26.09	26.09	국내
에스디시코리아(주)	방송·영상기기판매업	29.86	29.86	국내

14-2. 당분기말과 전기말 현재 관계기업투자의 투자내역은 다음과 같습니다.

(단위 : 천원)				
회사명	금액			
	당분기		전기	
	취득원가	지분법적용후 장부금액	취득원가	지분법적용후 장부금액
(주)큐브렉스	300,000	437,204	300,000	437,204
에스디시코리아(주)	412,000	482,588	412,000	482,588
합계	712,000	919,792	712,000	919,792

14-3. 당분기와 전기 중 관계기업투자의 변동내역은 다음과 같습니다.

(단위 : 천원)						
과목	회사명	당분기				
		기초 장부가액	취득	지분법손익	기타자본항목	기말 장부가액
관계기업	(주)큐브렉스	437,204	-	-	-	437,204
	에스디시코리아(주)	482,588	-	-	-	482,588
합계		919,792	-	-	-	919,792

(단위 : 천원)						
과목	회사명	전기				
		기초 장부가액	취득	지분법손익	기타자본항목	기말 장부가액
관계기업	(주)큐브렉스	337,298	-	105,385	-5,479	437,204
	에스디시코리아(주)	375,473	-	107,115	-	482,588
합계		712,771	-	212,500	-5,479	919,792

15. 기타금융자산(유동, 비유동)

15-1. 당분기말과 전기말 현재 기타금융자산의 세부내역은 다음과 같습니다.

(단위 : 천원)			
구분	계정과목	금액	
		당분기	전기
유동자산	자사주신탁(*1)	872,376	1,855,220
	파생상품자산	38,150	47,400
	소계	910,526	1,902,620
비유동자산	장기금융자산(*2)	47,276	3,000
	매도가능금융자산	33,379,304	36,137,783
	소계	33,426,580	36,140,783
합계		34,337,106	38,043,403

(*1) 당분기말 현재 연결실체는 자기주식의 가격안정을 목적으로 하나대투증권과 20억원(전기말 : 10억원)의 자기주식취득 신탁계약을 체결하고 있으며 계약기간은 2016년 6월까지입니다.

(*2) 당분기말과 전기말 현재 장기금융자산은 전액 당좌개설보증금입니다.

15-2. 당분기말 현재 연결실체는 외화채무(외화차입금)의 환율변동에 따른 위험을 회피하기 위하여 파생금융상품계약을 체결하였으며, 공정가치위험회피와 관련하여 당분기손익으로 인식된 위험회피수단의 이익은 38,150천원이고 위험회피대상의 회피대상위험 관련 손실은 38,150천원입니다.

한편, 당분기말 현재 미결제 파생금융상품계약의 내역은 아래와 같습니다.

(단위 : US\$, 천원)						
구분	계약처	당분기				
		만기일	매매구분	외화금액	파생상품자산	평가이익
선물환	수협은행	2016.04.27	매수	US\$500,000.00	38,150	38,150

15-3. 당분기말과 전기말 현재 매도가능금융자산의 내용은 다음과 같습니다.

(단위 : 천원)		
구분	금액	
	당분기	전기
상장주식	31,856,795	34,714,274
비상장주식	1,522,509	1,423,509
합계	33,379,304	36,137,783

(1) 당분기말과 전기말 현재 상장주식의 내용은 다음과 같습니다.

(단위 : 천원)						
회사명	당분기					
	주식수(주)	지분율(%)	금액			
			최초취득원가	취득원가	공정가치	장부가액
갤럭시아커뮤니케이션즈(주) (*1)	5,758,769	17.61	25,093,127	13,831,338	25,626,522	25,626,522
사조동아원(주) (*2)	969,794	1.49	2,839,576	2,839,576	2,026,869	2,026,869
액션스퀘어	1,941,526	1.59	4,000,500	4,000,500	4,203,404	4,203,404
합계			31,933,203	20,671,414	31,856,795	31,856,795

(단위 : 천원)						
회사명	전기					
	주식수(주)	지분율(%)	금액			
			최초취득원가	취득원가	공정가치	장부가액
갤럭시아커뮤니케이션즈(주) (*1)	5,758,769	17.61	25,093,127	13,831,338	27,843,648	27,843,648
사조동아원㈜(*2)	2,064,312	3.17	6,044,347	6,044,347	3,550,617	3,550,617
액션스퀘어	1,941,526	1.59	4,000,500	4,000,500	3,320,009	3,320,009
합계			35,137,974	23,876,185	34,714,274	34,714,274

(*1) 한국채택국제회계기준 전환일 현재 갤럭시아커뮤니케이션즈(주)에 대한 지분증권은 관계기업투자였으며, 동 지분증권의 취득원가는 기업회계기준서 제1101호(한국채택국제회계기준의 최초채택)에 따라 한국채택국제회계기준 전환일의 과거회계기준에 따른 장부금액을 간주원가로 사용하여 측정된 금액입니다.

한편, 연결실체는 동 지분증권에 대하여 한국채택국제회계기준 전환일 후인 2011년 중에 지분율 하락으로 지분법 사용을 중단하였으며, 동 중단시점의 공정가치(11,805,476천원)와 장부가액(13,831,338천원)의 차이(2,025,862천원)를 당분기손익으로 인식하였습니다.

(*2) 동아원(주)에서 사조동아원(주)으로 사명을 변경하였습니다.(2016.03.30)

(2) 당분기와 전기 중 매도가능금융자산평가(손)익의 변동내역은 다음과 같습니다.

(단위 : 천원)					
구분	회사명	당분기			
		기초잔액	평가로 인한 증(감)액	처분	기말잔액
매도가능금융자산평가손익 (법인세효과 반영전)	갤럭시아커뮤니케이션즈(주)	16,038,173	-2,217,126		13,821,047
	사조동아원(주)	-2,493,730	358,854	1,322,169	-812,707
	액션스퀘어	-680,491	883,395		202,904
	소계	12,863,952	-974,877	1,322,169	13,211,244
법인세효과		-2,830,071	214,473	-290,877	-2,906,475
매도가능금융자산평가손익 (법인세효과 반영후)		10,033,881	-760,404	1,031,292	10,304,769

(단위 : 천원)					
구분	회사명	전기			
		기초잔액	평가로 인한 증(감)액	처분	기말잔액
매도가능금융자산평가손익 (법인세효과 반영전)	갤럭시아커뮤니케이션즈(주)	3,800,789	12,237,384	-	16,038,173
	사조동아원(주)(*)	67,210	-2,547,045	-13,895	-2,493,730
	액션스퀘어	-	-680,491	-	-680,491
	소계	3,867,999	9,009,848	-13,895	12,863,952
법인세효과		-850,961	-1,982,168	3,058	-2,830,071
매도가능금융자산평가손익 (법인세효과 반영후)		3,017,038	7,027,680	-10,837	10,033,881

(*) 동아원(주)에서 사조동아원(주)으로 사명을 변경하였습니다.(2016.03.30)

15-4. 당분기말과 전기말 현재 비상장주식의 내용은 다음과 같습니다.

(단위 : 천원)					
회사명	당분기				전기
	지분율(%)	취득원가	장부가액	손상차손 누계액	장부가액
SAAMA TECHNOLOGIES.INC	0.21	548,300	548,300	-	548,300
(주)이페이젠	2.00	103,500	-	103,500	-
아이엠지테크(주)	8.00	300,000	300,000	-	300,000
휴먼아이티	19.8	99,000	99,000		
정보통신공제조합	-(*)	15,209	15,209	-	15,209
소프트웨어공제조합(*2)	-(*)	560,000	560,000	-	560,000
합계		1,626,009	1,522,509	103,500	1,423,509

(*1) 지분율은 중요하지 않아 표시하지 않습니다.

(*2) 당분기말 현재 연결실체는 소프트웨어공제조합으로부터 제공받은 지급보증과 관련하여 동 조합에 대한 출자금을 담보로 제공하고 있습니다(주석 31참조).

16. 매입채무및기타채무

당분기말과 전기말 현재 매입채무및기타채무의 내역은 다음과 같습니다.

(단위 : 천원)		
구분	금액	
	당분기	전기
매입채무	5,170,820	14,329,128
미지급금	3,326,024	3,321,318
미지급비용	14,081,373	13,763,698
합계	22,578,217	31,414,144

매입채무및기타채무는 단기수취채무로서 장부금액과 공정가치의 차이가 중요하지
아니합니다.

17. 차입금

17-1. 당분기말과 전기말 현재 차입금의 내역은 다음과 같습니다.

(단위 : 천원)			
구분	과목	금액	
		당분기	전기
유동부채	단기차입금	16,383,118	19,996,051
	유동성장기부채	2,000,000	2,000,000
비유동부채	장기차입금	-	-
합계		18,383,118	21,996,051

17-2. 당분기말과 전기말 현재 단기차입금의 내역은 다음과 같습니다.

(단위 : 천원, US\$)					
종류	차입처	이자율(%)		금액	
		당분기	전기	당분기	전기
운전자금	농협은행외 1개처	3.46~3.62	3.46~3.62	1,624,000	1,925,000
외화운전자금	KEB하나은행 (구, 외환은행)외 2개처	LIBOR+1.56~1.90	LIBOR+1.60~1.90	4,236,332 (US\$3,672,590.00)	4,146,252 (US\$3,537,757.57)
연지급수입 (USANCE)	우리은행외 2개처	LIBOR+0.40	LIBOR+0.40	10,522,786 (US\$9,122,484.00)	13,924,799 (US\$11,881,227.81)
합계				16,383,118 (US\$12,795,074.00)	19,996,051 (US\$15,418,985.38)

17-3. 당분기말과 전기말 현재 장기차입금의 내역은 다음과 같습니다.

(단위 : 천원)					
종류	차입처	이자율(%)		금액	
		당분기	전기	당분기	전기
시설자금	산업은행	CD+1.25	CD+1.25	2,000,000	2,000,000
소계				2,000,000	2,000,000
1년 이내 상환예정분(유동성장기부채)				2,000,000	2,000,000
장기차입금				-	-

17-4. 당분기말 현재 장기차입금의 연도별 상환계획은 다음과 같습니다.

(단위 : 천원)	
상환년도	금액
2016년 1월 ~ 2016년 4월	2,000,000
합계	2,000,000

18. 기타유동부채

당분기말과 전기말 현재 기타유동부채의 내역은 다음과 같습니다.

(단위 : 천원)		
계정과목	금액	
	당분기	전기
선수금	664,319	49,746
예수금	495,565	403,456
예수부가세	4,596,701	5,234,329
합계	5,756,585	5,687,531

19. 순확정급여부채

19-1. 당분기말과 전기말 현재 순확정급여부채와 관련하여 재무상태표에 인식한 내역은 다음과 같습니다.

(단위 : 천원)		
구분	금액	
	당분기	전기
확정급여채무의 현재가치	34,492,030	34,257,343
사외적립자산의 공정가치	-22,221,115	-24,469,839
순확정급여부채	12,270,915	9,787,504

19-2. 당분기와 전기 중 순확정급여부채의 변동은 다음과 같습니다.

(단위 : 천원)		
구분	금액	
	당분기	전기
기초금액	9,787,504	9,108,211
당기손익으로 인식하는 총비용	2,805,184	10,944,023
순확정급여부채의 재측정요소 (법인세비용 차감전)	0	2,250,188
사외적립자산 납입액	0	-10,500,000
지급액	-321,773	-2,014,918
기말금액	12,270,915	9,787,504

19-3. 당분기와 전기 중 확정급여제도와 관련하여 인식된 손익은 다음과 같습니다.

(단위 : 천원)		
구분	금액	
	당분기	전기
당기근무원가	2,805,184	10,889,858
순이자원가	0	54,165
합계	2,805,184	10,944,023

19-4. 당분기와 전기의 확정급여채무의 현재가치 변동은 다음과 같습니다.

(단위 : 천원)		
구분	금액	
	당분기	전기
기초금액	34,257,343	28,746,009
당기근무원가	2,805,184	10,888,574
이자원가	118,687	486,654
인구통계적가정의 변동으로 인한 확정급여부채의 재측정요소	-	-139,736
재무적가정의 변동으로 인한 확정급여부채의 재측정요소	-	114,614
경험적조정으로 인한 확정급여부채의 재측정요소	-	2,299,169
지급액	-2,689,183	-8,137,941
기말금액	34,492,031	34,257,343

19-5. 당분기와 전기 중 사외적립자산의 공정가치 변동은 다음과 같습니다.

(단위 : 천원)		
구분	금액	
	당분기	전기
기초금액	24,469,839	19,637,798
사외적립자산의 기대수익	118,687	431,205
사외적립자산의 재측정요소 (법인세비용 차감전)	-	23,859
납입액	-	10,505,033
지급액	-2,367,410	-6,128,056
기말금액	22,221,116	24,469,839

당분기와 전기 중 사외적립자산의 실제 이자수익은 각각 118,687천원 과 455,064천원입니다.

19-6. 당분기말과 전기말 현재 이익잉여금에 반영된 순확정급여부채의 재측정요소의 내역은 다음과 같습니다.

(단위 : 천원)		
구분	금액	
	당분기	전기
기초금액	-11,176,049	-9,420,902
발생액	-	-2,250,188
법인세효과	-	495,041
기말금액	-11,176,049	-11,176,049

19-7. 당분기말과 전기말 현재 사외적립자산의 구성항목은 다음과 같습니다.

(단위 : 천원)		
구분	금액	
	당분기	전기
원리금보장형	22,221,115	24,469,839

19-8. 당분기말과 전기말 현재 보험수리적평가를 위하여 사용된 주요 추정은 다음과 같습니다.

(단위 : %)		
구분	당분기	전기
기대임금상승률	2.50~3.00	2.50~3.00
할인율	2.10~3.92	2.10~3.92

20. 자본금

20-1. 당분기말과 전기말 현재 당사가 발행할 주식의 총수는 60,000,000주이며, 발행한 주식은 보통주 11,558,200주(납입자본금 : 5,779백만원)와 우선주 869,800주(납입자본금 : 435백만원)이고, 1주당 금액은 500원입니다.

20-2. 당분기말과 전기말 현재 당사가 발행한 우선주식은 참가적 비누적적 우선주로서의결권이 없으며, 현금배당의 경우 액면금액을 기준으로 보통주식 보다 연 1%의 배당이 추가됩니다.

21. 자기주식

당분기말과 전기말 현재 이사회 결의에 따라 주가안정 등의 목적으로 보유하고 있는 자기주식은 다음과 같습니다.

(금액단위 : 천원)				
자기주식종류	당분기		전기	
	주식수(주)	금액	주식수(주)	금액
보통주	177,100	2,631,154	99,342	1,375,007

22. 이익잉여금

당분기말과 전기말 현재 이익잉여금의 내용은 다음과 같습니다.

(단위 : 천원)		
구분	금액	
	당분기	전기
1. 법정적립금	326,226	202,504
이익준비금(*)	326,226	202,504
2. 미처분이익잉여금	17,350,343	16,403,334
합계	17,676,569	16,605,838

(*) 당사는 상법의 규정에 따라, 자본금의 50%에 달할 때까지 매 결산기마다 현금에 의한 이익배당금의 10%이상을 이익준비금으로 적립하고 있습니다. 동 이익준비금은 현금으로 배당할 수 없으나 자본전입 또는 결손보전이 가능하며, 자본준비금과 이익준비금의 총액이 자본금의 1.5배를 초과하는 경우(주주총회의 결의에 따라) 그 초과한 금액 범위에서 자본준비금과 이익준비금을 감액할 수 있습니다.

23. 매출액과 매출원가

23-1. 당분기와 전기의 매출액의 내용은 다음과 같습니다.

(단위 : 천원)		
구분	금액	
	당분기	전분기
용역의 제공	67,352,172	65,652,821
재화의 판매	8,135,212	10,212,284
합계	75,487,384	75,865,105

23-2. 당분기와 전기의 매출원가의 내용은 다음과 같습니다.

(단위 : 천원)		
구분	금액	
	당분기	전분기
I. 용역매출원가	62,692,724	61,040,855
II. 상품매출원가	6,273,172	8,155,991
1. 기초재고액	3,889,816	3,669,946
2. 당기상품매입액	6,034,273	8,608,385
소계	9,924,089	12,278,331
3. 타계정대체액	-109,003	21,527
4. 기말상품재고액	3,759,919	4,100,813
III. 매출원가	68,965,896	69,196,846

24. 비용의 성격별 분류

24-1. 당분기와 전기 중 발생한 비용의 성격별로 분류한 내역은 다음과 같습니다.

(단위 : 천원)		
구분	금액	
	당분기	전분기
재고자산의 변동	-146,141	-427,497
상품의 매입액	6,034,273	8,608,385
종업원급여	43,892,779	42,370,607
감가상각비 및 무형자산상각비	1,204,051	1,366,755
기타의 경비	21,598,537	21,060,970
합계 (*)	72,583,500	72,979,220

(*) 연결포괄손익계산서의 매출원가와 판매비와관리비를 합한 금액입니다.

24-2. 당분기와 전기의 종업원급여의 내용은 다음과 같습니다.

(단위 : 천원)						
구분	당분기			전분기		
	용역원가	판매비와관리비	합계	용역원가	판매비와관리비	합계
급여 등	39,168,994	1,918,601	41,087,595	37,703,256	2,122,950	39,826,206
퇴직급여	2,601,560	203,624	2,805,184	2,339,613	204,788	2,544,401
합계	41,770,554	2,122,225	43,892,779	40,042,869	2,327,738	42,370,607

24-3. 당분기와 전기 중 감가상각비와 무형자산상각비의 내용은 다음과 같습니다.

(단위 : 천원)						
구분	당분기			전분기		
	용역원가	판매비와관리비	합계	용역원가	판매비와관리비	합계
감가상각비	1,102,175	62,017	1,164,192	1,251,666	55,087	1,306,753
무형자산상각비	13,498	26,362	39,859	13,341	46,661	60,002
합계	1,115,673	88,379	1,204,051	1,265,007	101,748	1,366,755

25. 판매비와관리비

당분기와 전분기의 판매비와관리비의 내역은 다음과 같습니다.

(단위 : 천원)		
구분	금액	
	당분기	전분기
급여	1,918,601	2,078,733
퇴직급여	203,624	204,788
여비교통비	42,177	63,439
차량유지비	42,213	43,228
통신비	69,725	90,965
도서인쇄비	15,849	26,712
세금과공과	98,549	88,303
보험료	12,413	9,148
지급임차료	492,822	459,763
감가상각비	62,017	55,087
무형자산상각비	26,362	46,661
수선비	2,483	1,016
소모품비	10,095	14,439
광고선전비	15,028	16,107
지급수수료	275,272	212,830
리스료	9,444	11,098
접대비	60,940	80,103
행사비	11,471	-
연구개발비	107,398	148,142
대손상각비	-157,425	-147,341
복리후생비	274,474	242,623
교육훈련비	17,896	32,808
판매촉진비	5,440	440
비품비	733	3,282
합계	3,617,603	3,782,374

26. 기타수익과 기타비용

당분기와 전기 중 기타수익과 기타비용의 내역은 다음과 같습니다.

(단위 : 천원)		
구분	금액	
	당분기	전분기
기타수익 :		
유형자산처분이익	3,913	12,098
잡이익	6,403	150
소계	10,316	12,248
기타비용 :		
유형자산처분손실	-	-
기부금	3,000	12,500
잡손실	122,103	19,434
소계	125,103	31,934
순기타수익(비용)	-114,787	-19,686

27. 금융수익과 금융비용

당분기와 전분기 중 금융수익과 금융비용의 내역은 다음과 같습니다.

(단위 : 천원)		
구분	금액	
	당분기	전분기
금융수익:		
이자수익	120,220	139,773
배당금수익	-	-
외환차익	102,054	42,103
파생상품평가이익	412,824	-
소계	635,098	181,876
금융비용:		
이자비용	255,090	170,626
외환차손	80,154	19,334
외화환산손실	-	100,302
매도가능금융자산처분손실	42,224	-
소계	377,468	290,262
순금융수익(비용)	257,630	-108,386

28. 관계기업손익

당분기와 전분기 중 관계기업손익의 내역은 다음과 같습니다.

(단위 : 천원)		
계정과목	금액	
	당분기	전분기
지분법이익	0	26,484
합계	0	26,484

29. 특수관계자와의 거래

29-1. 당분기말과 전기말 현재 특수관계자와의 거래내용과 채권·채무의 내용은 연결대상 종속기업을 제외하였습니다.

29-2. 당분기와 전기 중 연결실체와 매출 등 거래 또는 채권·채무 잔액이 있는 관계기업과 기타의 특수관계자는 다음과 같습니다.

당사와의 관계	당분기	전기
관계기업	(주)큐브렉스	(주)큐브렉스
	에스디시코리아(주)	에스디시코리아(주)
기타 특수관계자	갤럭시아커뮤니케이션즈(주)	갤럭시아커뮤니케이션즈(주)
	갤럭시아디바이스(주)	갤럭시아디바이스(주)
	(주)효성	(주)효성
	노틸러스효성(주)	노틸러스효성(주)
	효성트랜스월드(주)	효성트랜스월드(주)
	갤럭시아일렉트로닉스(주)	갤럭시아일렉트로닉스(주)
	Hyosung Japan Co., Ltd.	Hyosung Japan Co., Ltd.
	효성인포메이션시스템(주)	효성인포메이션시스템(주)
	효성캐피탈(주)	효성캐피탈(주)
	효성굿스프링스(주)	효성굿스프링스(주)
	효성에프엠에스(주)	효성에프엠에스(주)
	엔에이치씨엠에스(주)	엔에이치씨엠에스(주)
	효성에바라엔지니어링(주)	효성에바라엔지니어링(주)
	갤럭시아포토닉스(주)	갤럭시아포토닉스(주)
	(주)엔에이치테크	(주)엔에이치테크
	두미종합개발(주)	두미종합개발(주)
	진흥기업(주)	진흥기업(주)
	더클래스효성(주)	-
	-	(주)아이온시큐리티(*)
	(주)에이퍼스	(주)에이퍼스

(*) 전기 중 특수관계가 소멸되었습니다.

29-3. 당분기와 전기 중 특수관계자와의 매출·매입 등 거래 내역은 다음과 같습니다.

(단위 : 천원)						
특수관계자명	당분기					
	매출 등		매입 등			
	매출	기타	매입	지급수수료	리스료	기타
<관계기업>						
(주)큐브렉스	-	-	-	-	-	66,430
에스디시코리아(주)	23,569	-	-	-	-	-
<기타특수관계자>						
갤럭시아커뮤니케이션즈(주)	100,031	-	-	39,000	-	-
갤럭시아디바이스(주)	-	16,410	-	-	-	-
갤럭시아코퍼레이션(주)	-	-	-	-	-	-
(주)효성	429,874	-	-	-	-	-
노틸러스효성(주)	100,155	-	-	397	-	-
효성트랜스월드(주)	375	-	20,058	-	-	587,407
Hyosung Japan Co., Ltd.	-	-	2,909,052	-	-	-
효성인포메이션시스템(주)	839,566	-	878,140	11,700	-	930
효성캐피탈(주)	102,414	-	-	-	-	-
효성굿스프링스(주)	3,702	-	-	-	-	-
효성에프엠에스(주)	88,548	-	-	-	-	-
엔에이치씨엠에스(주)	358,667	-	-	-	-	-
효성엔지니어링(주)	90,693	-	-	-	-	-
(주)엔에이치테크	34,302	-	-	-	-	-
(주)아이온시큐리티(*)	-	-	-	-	-	-
(주)에이퍼스	2,616	-	-	-	-	-
두미종합개발(주)	8,400	-	-	-	-	-
진흥기업(주)	86,836	-	-	-	-	-
더클래스효성	28,132	-	-	-	-	-
합계	2,297,880	16,410	3,807,250	51,097	0	67,947

(*) 전기 중 특수관계가 소멸되었습니다.

(단위 : 천원)

특수관계자명	전분기					
	매출 등		매입 등			
	매출	기타	매입	지급수수료	리스료	기타
<관계기업>						
(주)큐브렉스	-	2,893	-	16,532	-	54,135
<기타의 특수관계자>						
갤럭시아커뮤니케이션즈(주)	40,987	-	-	25,960	-	-
갤럭시아디바이스(주)	-	36,986	-	-	-	-
갤럭시아코퍼레이션(주)	-	-	-	-	-	11,265
(주)효성	567,001	-	-	250	-	-
노틸러스효성(주)	85,683	-	-	665	-	-
효성트랜스월드(주)	375	-	21,828	-	-	-
Hyosung Japan Co., Ltd.	-	-	3,402,101	111	-	-
효성인포메이션시스템(주)	632,061	-	784,643	11,700	-	6,308
효성캐피탈(주)	107,013	-	-	-	56,531	-
효성굿스프링스(주)	3,702	-	-	-	-	-
효성에프엠에스(주)	103,042	-	-	-	-	-
효성엔지니어링(주)	693	-	-	-	-	-
(주)엔에이치테크	720	-	-	-	-	-
엔에이치씨엠에스(주)	353,538	-	-	-	-	-
(주)아이온시큐리티(*)	36,039	-	-	30,975	-	-
(주)에이퍼스	2,616	-	-	-	-	-
두미종합개발(주)	33,600	-	-	-	-	-
진흥기업(주)	772,600	-	-	-	-	-
합계	2,739,670	39,879	4,208,572	86,193	56,531	71,708

29-4. 당분기말과 전기말 현재 특수관계자에 대한 채권·채무 잔액은 다음과 같습니다.

(단위 : 천원)			
특수관계자명	당분기		
	채권등	채무등	
	매출채권	매입채무	미지급금
<관계기업>			
(주)큐브렉스	-	-	18,492
에스디시코리아(주)	17,394	-	-
<기타특수관계자>			
갤럭시아커뮤니케이션즈(주)	36,174	-	14,300
(주)효성	369,975	-	-
노틸러스효성(주)	91,362	-	-
효성트랜스월드(주)	137.5	-	16,320
Hyosung Japan Co., Ltd.	-	831,933	-
효성인포메이션시스템(주)	287,399	2,419,068	5,313
효성캐피탈(주)	36,390	-	-
효성굿스프링스(주)	4,072	-	-
효성에프엠에스(주)	50,297	-	-
엔에이치씨엠에스(주)	124,629	-	-
효성엔지니어링(주)	165,304	-	-
(주)에이퍼스	959	-	-
두미종합개발(주)	3,080	-	-
진흥기업(주)	1,113,374	-	-
더클래스효성	24,087	-	-
합계	2,324,634	3,251,002	54,424

(단위 : 천원)			
특수관계자명	전분기		
	채권등	채무등	
	매출채권	매입채무	미지급금
<관계기업>			
(주)큐브렉스	-	-	7,327
<기타특수관계자>			
갤럭시아커뮤니케이션즈(주)	14,691	-	8,800
(주)효성	582,811	-	330,524
노틸러스효성(주)	73,393	-	-
효성트랜스월드(주)	138	-	16,507
Hyosung Japan Co., Ltd.	-	752,687	-
효성인포메이션시스템(주)	238,198	2,251,862	7,686
효성캐피탈(주)	38,384	-	-
효성굿스프링스(주)	4,072	-	-
효성에프엠에스(주)	42,795	-	-
엔에이치씨엠에스(주)	122,674	-	-
효성엔지니어링(주)	254	-	-
(주)아이온시큐리티(*)	15,296	127,854	11,149
(주)에이퍼스	959	-	-
두미종합개발(주)	27,720	-	-
진흥기업(주)	2,236,334	-	-
합계	3,397,719	3,132,403	381,993

29-5. 당분기와 전기 중 특수관계자와의 자금거래내역은 다음과 같습니다.

(단위 : 천원)					
구분	당분기				비고
	기초금액	증가	감소	기말금액	
주임종장기대여금 (장기매출채권및기타채권)	120,206	-	8,850	111,356	임직원
단기대여금 (매출채권및기타채권)	1,100,000	-	-	1,100,000	갤럭시아디바이스(주)
합계	1,220,206	-	8,850	1,211,356	

(단위 : 천원)					
구분	전기				비고
	기초금액	증가	감소	기말금액	
주임종장기대여금 (장기매출채권및기타채권)	150,606	-	30,400	120,206	임직원
단기대여금 (매출채권및기타채권)	2,500,000	-	1,400,000	1,100,000	갤럭시아디바이스(주)
	-	800,000	800,000	-	큐브렉스(주)
합계	2,650,606	800,000	2,230,400	1,220,206	

29-6. 당분기와 전기 중 주요 경영진(등기 및 비등기)에 대한 보상내역은 다음과 같습니다.

(단위 : 천원)		
구분	금액	
	당분기	전분기
급여	401,353	401,808
상여	119,847	245,064
퇴직급여	129,020	160,129
합계	650,220	807,001

30. 운용리스계약

당분기말 현재 연결실체는 차량, 컴퓨터 및 전산장비 등을 신한캐피탈(주) 외 1곳과 운용리스계약을 체결하여 사용하고 있으며, 동 운용리스계약에 의해 향후 지급할 최소리스료의 내용은 다음과 같습니다.

(단위 : 천원)	
구분	최소리스료
1년 이내	1,365,656
1년 초과 5년 이내	-
합계	1,365,656

31. 우발채무와 약정사항

31-1. 당분기말 현재 연결실체가 타인으로부터 제공받은 지급보증금액은 다음과 같습니다.

(단위 : 천원)		
구분	지급보증 내용	보증금액
서울보증보험(주)	계약이행보증 등	1,601,698
소프트웨어공제조합(*)		19,514,881
합계		21,116,579

31-2. 당분기말 현재 연결실체가 금융기관과 체결한 당좌차월약정 등 각종 약정의 한도금액은 다음과 같습니다.

(원화단위 : 백만원)		
금융기관	약정내용	여신한도
우리은행	일반자금대출	2,000
	수입인수(USANCE) 등	US\$6,000,000
중소기업은행	일반자금대출	3,000
KEB하나은행(구, 외환은행)(*)	일반자금대출(*)	10,000
	수입인수(USANCE) 등	US\$3,000,000
신한은행	일반자금대출	7,500
	수입인수(USANCE) 등	US\$3,000,000
NH농협은행	일반자금대출	5,500
	일반자금대출(외화)	US\$5,500,000
수협은행	일반자금대출	500
	일반자금대출(외화)	US\$5,000,000
수출입은행	일반자금대출(외화)	US\$5,000,000
국민은행	일반자금대출	2,000
산업은행	일반자금대출	3,000
	수입인수(USANCE) 등	US\$1,000,000
합계		33,500
		US\$28,500,000

(*) KEB하나은행(구, 외환은행)은 해당 금융기관과의 포괄약정에 따라 포괄한도 금액을 기재하였습니다.

32. 영업부문

32-1. 연결실체의 보고부문은 다음과 같습니다.

구분	재화(또는 용역)
컨택센터사업	고객 커뮤니케이션 채널 종합 관리(컨택센터 컨설팅, 구축, 운영 등)
IT사업	- Cloud 서비스 : 인터넷을 통해 가상공간의 서버, 스토리지, 네트워크 제공하는 서비스
	- CDN 서비스 : 콘텐츠 전송 네트워크 서비스
	- 인프라 영업 : SI(System Integration), IT유통사업 및 Maintenance Service 사업
DS사업 등	- 영상 관련 장비 판매사업 (프로젝터 및 디지털 시네마 프로젝터 등)
	- 보험모집 중개업
	- 사업지원서비스, 인력공급업

32-2. 당분기와 전기 중 영업부문별 경영성과는 다음과 같으며, 영업부문별 자산과 부채는 이사회에 정기적으로 제공되지 않아 포함하지 않았습니다.

(단위 : 천원)					
구분	당분기				
	컨택센터	IT사업	DS사업 등	조정(*)	합계
매출액	61,263,721	6,688,513	8,121,857	-586,705	75,487,386
감가상각비	951,827	184,492	27,873	-	1,164,192
무형자산상각비	15,345	24,514	-	-	39,859

(단위 : 천원)					
구분	전분기				
	컨택센터	IT사업	DS사업 등	조정(*)	합계
매출액	58,427,806	9,084,336	9,000,552	-647,589	75,865,105
감가상각비	1,014,851	259,844	32,058	-	1,306,753
무형자산상각비	15,057	2,106	42,839	-	60,002

(*) 연결실체는 내부거래 제거액을 조정으로 표시하고 있습니다.

32-3. 연결실체의 매출의 10% 이상을 차지하는 단일 거래처는 당분기와 전기 중 각각 1곳이 존재하며 해당 거래처에 대한 매출액 정보의 내역은 다음과 같습니다.

(단위 : 천원)			
구분	금액		비고
	당분기	전분기	
매출액	9,114,760	9,175,623	컨택센터

33. 위험관리

33-1. 자본위험 관리

연결실체의 자본관리는 계속기업으로서의 존속능력을 유지하는 한편, 자본조달비용을 최소화하여 주주이익을 극대화 하는 것을 그 목적으로 하고 있습니다. 연결실체의 자본구조는 차입금에서 현금및현금성자산 등을 차감한 순부채와 자본으로 구성되며, 연결실체의 경영진은 자본구조를 주기적으로 검토하고 있고, 전반적인 자본위험 관리정책은 전기와 동일합니다.

당분기말과 전기말 현재의 부채비율, 순차입금비율은 다음과 같습니다.

(단위 : 천원)			
구분	금액		
	당분기	전기	
부채(A)	60,106,946	69,568,421	
자본(B)	50,972,220	50,616,749	
현금및현금성자산(C)	1,863,208	462,461	
차입금(D)	18,383,117	21,996,051	
부채비율(A/B)	117.92%	137.44%	
순차입금비율(D-C)/B	32.41%	42.54%	

33-2. 금융위험관리

연결실체는 금융상품과 관련하여 환위험, 이자율위험 및 가격위험을 포함한 시장위험, 유동성위험, 신용위험과 같은 다양한 금융위험에 노출되어 있습니다. 연결실체의 위험관리는 연결실체의 재무적 성과에 영향을 미치는 잠재적 위험을 식별하여 연결실체가 허용가능한 수준으로 감소, 제거 및 회피하는 것을 그 목적으로 하고 있습니다. 연결실체는 전사적인수준의 위험관리 정책 및 절차를 마련하여 운영하고 있으며, 연결실체의 재무부문에서 위험관리에 대한 총괄책임을 담당하고 있습니다. 또한, 연결실체의 내부감사는 위험관리정책 및 절차의 준수 여부와 위험노출 한도를 지속적으로 검토하고 있습니다. 연결실체의 전반적인 금융위험 관리 전략은 전기와 동일합니다.

가. 시장위험관리

시장위험이란 시장가격의 변동으로 인하여 금융상품의 공정가치나 미래현금흐름이 변동할 위험을 의미합니다. 시장가격 관리의 목적은 수익은 최적화하는 반면 수용가능한 한계 이내로 시장위험 노출을 관리 및 통제하는 것입니다.

연결실체는 주로 환율과 이자율의 변동으로 인한 금융위험에 노출되어 있으며, 외화위험을 관리하기 위해 파생상품계약을 체결하여 위험회피수단으로 사용하고 있습니다.

① 환위험관리

연결실체는 상품 수입 등과 관련하여 주로 US\$ 등의 환율변동위험에 노출되어 있습니다.

한편, 연결실체는 외화차입금의 환위험관리를 위하여 통화선도의 외환파생상품을 헷지수단으로 이용하되, 매매목적의 거래는 원칙적으로 배제하고 있습니다.

당분기말과 전분기말 현재 각 외화에 대한 기능통화의 환율이 10% 변동 시 세후이익 및 자본에 대한 영향은 다음과 같습니다.

(단위 : 천원)				
구분	세후이익 및 자본에 미치는 영향			
	당분기		전분기	
	10%상승시	10%하락시	10%상승시	10%하락시
US\$	-1,564,397	1,564,397	-1,499,717	1,499,717

상기의 민감도 분석은 당분기말 현재 재무상태표에 포함되어 있는 화폐성 외화자산 및 부채와 파생상품부채를 대상으로 이루어졌습니다.

② 이자율위험관리

연결실체는 이자부부채를 통해 자금을 조달하고 있는 상황이기 때문에 이자율위험에 노출되어 있으며, 내부적으로 이자율위험을 정기적으로 측정하고 있습니다.

당분기말과 전분기말 현재 다른 모든 변수가 일정하고 변동금리 차입금의 이자율이 1% 변동시 세후이익 및 자본에 대한 영향은 다음과 같습니다.

(단위 : 천원)				
구분	세후이익 및 자본에 미치는 영향			
	당분기		전분기	
	1% 상승시	1% 하락시	1% 상승시	1% 하락시
이자비용	-37,665	37,665	-44,733	44,733

③ 가격변동위험관리

연결실체는 매도가능지분상품에서 발생하는 가격변동위험에 노출되어 있으며, 당분기말 현재 매도가능지분상품의 장부가액은 33,379,304천원(전분기말 : 36,137,738천원)입니다.

나. 유동성위험관리

연결실체는 유동성위험을 관리하기 위하여 단기 및 중장기 자금관리계획을 수립하고 현금 유출예산과 실제 현금유출액을 지속적으로 분석, 검토하여 금융부채와 금융자산의 만기구조를 대응시키고 있습니다. 연결실체의 경영진은 영업활동현금흐름과 금융자산의 현금유입으로 금융부채를 상환가능하다고 판단하고 있습니다.

한편, 연결실체는 일시적으로 발생하고 있는 유동성 위험을 관리하기 위하여 주석 34에서 설명하는 바와 같이 수입인수(USANCE) 약정 등을 체결하고 있습니다.

당분기말 현재 연결실체의 비파생금융부채에 대한 계약상 잔존만기 분석내용은 다음과 같습니다. 동 분석은 비파생금융부채의 할인되지 않은 현금흐름을 기초로 연결실체가 지급하여야 하는 가장 빠른 만기일에 근거하여 작성되었으며, 원금 및 이자의 현금흐름을 포함하고 있습니다.

당분기말 현재 비파생금융부채의 잔존계약만기에 따른 만기분석은 다음과 같습니다.

(단위 : 천원)			
구분	금액		
	1년 미만	1년 ~ 5년	합계
매입채무및기타채무	22,578,219	-	22,578,219
차입금	18,383,118	-	18,383,118
금융부채이자(*)	120,817	-	120,817
금융부채 계	41,082,154	-	41,082,154

(*) 당분기말 현재 차입금에 대해서 보고기간종료일로부터 만기일까지의 이자비용추정액입니다.

다. 신용위험관리

연결실체는 신용위험을 관리하기 위하여 금융자산의 신용보강을 위한 정책과 절차를 마련하여 운영하고 있습니다. 또한, 연결실체는 신규 거래처와 계약시 거래처로부터 담보또는 지급보증을 제공받고 있으며, 회수가 지연되는 금융자산에 대하여는 회수지연 현황 및 회수대책이 보고되고 있으며 지연사유에 따라 적절한 조치를 취하고 있습니다.

한편, 금융자산의 장부금액은 신용위험에 대한 최대노출정도를 표시하고 있습니다.

당분기말과 전기말 현재 연결실체의 금융자산과 관련된 신용위험에 대한 최대 노출정도는 다음과 같습니다.

(단위 : 천원)		
구분	금액	
	당분기	전기
현금및현금성자산(*)	1,858,305	459,929
매출채권및기타채권	36,589,471	42,791,651
기타금융자산	872,376	1,855,220
장기매출채권및기타채권	13,715,067	14,244,505
장기기타금융자산	47,276	3,000
합계	53,082,495	59,354,305

(*) 현금시재액은 제외되어 있습니다.

한편, 연결실체는 신용등급이 우수한 금융기관과 거래하고 있으므로 금융기관으로부터 신용위험은 제한적입니다.

라. 파생상품

당분기말 현재 연결실체는 환율변동으로 인한 화폐성 외화부채(외화차입금)의 공정가치변동위험에 따른 미래현금흐름의 변동위험을 회피하기 위하여 통화선도의 파생금융상품을 이용하고 있습니다.

한편, 공정가치 위험회피회계처리가 적용되는 파생상품의 평가손익은 전액 당기손익으로 처리하고 있으며, 이와 관련하여 당기 중 평가이익 38,150천원을 금융수익으로 처리하였습니다.

34. 공정가치

34-1. 금융상품의 공정가치

당분기말과 전기말 현재 금융상품의 장부금액과 공정가치는 다음과 같습니다.

(단위 : 천원)				
구분	당분기		전기	
	장부금액	공정가치	장부금액	공정가치
[금융자산]				
공정가치로 인식된 금융자산				
기타금융자산(파생상품자산)	38,150	38,150	47,400	47,400
장기기타금융자산	31,856,795	31,856,795	34,714,274	34,714,274
소계	31,894,945	31,894,945	34,761,674	34,761,674
상각후원가로 인식된 금융자산				
현금및현금성자산	1,863,208	1,863,208	462,461	462,461
매출채권및기타채권	36,589,471	36,589,471	42,791,651	42,791,651
기타금융자산	872,376	872,376	1,855,220	1,855,220
장기매출채권및기타채권	13,715,067	13,715,067	14,244,505	14,244,505
장기기타금융자산	47,276	47,276	3,000	3,000
소계	53,087,398	53,087,398	59,356,837	59,356,837
금융자산 합계	84,982,343	84,982,343	94,118,511	94,118,511
[금융부채]				
상각후원가로 인식된 금융부채				
매입채무및기타채무	22,578,219	22,578,219	31,414,144	31,414,144
차입금	18,383,117	18,383,117	21,996,051	21,996,051
금융부채 합계	40,961,336	40,961,336	53,410,195	53,410,195

34-2. 공정가치 서열체계

연결실체는 공정가치측정에 사용된 투입변수의 유의성을 반영하는 공정가치 서열체계에 따라 공정가치측정치를 분류하고 있으며, 공정가치 서열체계의 수준은 다음과 같습니다.

구분	투입변수의 유의성
수준 1	동일한 자산이나 부채에 대한 활성시장의 공시가격
수준 2	직접적으로 또는 간접적으로 관측가능한 자산이나 부채에 대한 투입변수
수준 3	관측가능한 시장자료에 기초하지 않은 자산이나 부채에 대한 투입변수

34-3. 당분기말과 전기말 현재 금융상품의 수준별 공정가치 측정치는 다음과 같습니다.

(단위 : 천원)				
구분	금액			
	수준 1	수준 2	수준 3	합계
당분기 :				
[금융자산]				
장기기타금융자산(매도가능금융자산)	31,856,795	-	-	31,856,795
기타금융자산(파생상품자산)	38,150	-	-	38,150
합계	31,894,945	-	-	31,894,945
전기 :				
[금융자산]				
장기기타금융자산(매도가능금융자산)	34,714,274	-	-	34,714,274
기타금융자산(파생상품자산)	47,400	-	-	47,400
합계	34,761,674	-	-	34,761,674

활성시장에서 거래되는 금융상품의 공정가치는 당기말 현재 고시되는 시장가격에 기초하여 산정됩니다.

거래소, 판매자, 중개인, 산업집단, 평가기관 또는 감독기관을 통해 공시가격이 용이하게 그리고 정기적으로 이용가능하고, 그러한 가격이 독립된 당사자 사이에서 정기적으로 발생한 실제 시장거래를 나타낸다면, 이를 활성시장으로 간주하며, 이러한 상품들은 수준 1에 포함됩니다. 수준 1에 포함된 상품들은 대부분 상장된 지분상품으로 구성됩니다.

활성시장에서 거래되지 아니하는 금융상품의 공정가치는 평가기법을 사용하여 결정하고 있습니다. 이러한 평가기법은 관측가능한 시장정보를 최대한 사용하고 기업특유정보를 최소한으로 사용합니다. 이때, 해당 상품의 공정가치 측정에 요구되는 모든 유의적인 투입변수가 관측가능하다면 해당 상품은 수준 2에 포함됩니다.

만약 하나 이상의 유의적인 투입변수가 관측가능한 시장정보에 기초한 것이 아니라면 해당 상품은 수준 3에 포함됩니다.

금융상품의 공정가치를 측정하는 데에 사용되는 평가기법에는 다음이 포함됩니다.

- 유사한 상품의 공시시장가격 또는 딜러가격
- 파생상품의 공정가치는 당분기말 현재의 선도환율 등을 사용하여 해당 금액을 현재 가치로 할인하여 측정
- 나머지 금융상품에 대해서는 현금흐름의 할인기법 등의 기타 기법 사용

한편, 연결실체는 신규설립이나 비교기업이 없는 경우 등 공정가치를 신뢰성 있게 측정할 수 없는 시장성 없는 지분증권 및 출자금 등에 대해서는 상기 서열체계 분류에 포함하지 않았으며, 그 내용은 다음과 같습니다.

(단위 : 천원)			
금융상품 범주	회사명	금액	
		당분기	전기
매도가능금융자산	SAAMA TECHNOLOGIES.INC	548,300	548,300
	아이엠지테크(주)	300,000	300,000
	휴먼아이티	99,000	-
	정보통신공제조합	15,209	15,209
	소프트웨어공제조합	560,000	560,000
합계		1,522,509	1,423,509

35. 현금흐름표

현금흐름표는 간접법에 의해 작성되었으며, 당분기와 전기 중 현금의 유입과 유출이 없는 중요한 거래는 다음과 같습니다.

(단위 : 천원)		
구분	구분	
	당분기	전기
차입금의 유동성대체	-	2,000,000
매도가능금융자산의 평가(손)익의 발생	270,888	7,016,844
재고자산을 유형자산으로 대체	167,615	82,524
매출채권의 제각	-	46,112

4. 재무제표

재무상태표

제 20 기 1분기말 2016.03.31 현재
 제 19 기말 2015.12.31 현재
 제 18 기말 2014.12.31 현재

(단위 : 원)

	제 20 기 1분기말	제 19 기말	제 18 기말
자산			
유동자산	39,536,742,625	45,454,725,691	43,773,324,521
현금및현금성자산	1,769,697,956	256,813,431	320,755,735
매출채권 및 기타채권	30,445,090,570	36,936,660,475	36,767,261,652
기타유동자산	2,411,865,764	2,212,460,604	1,716,788,339
기타유동금융자산	910,526,342	1,902,619,756	1,142,153,913
재고자산	3,999,561,993	4,146,171,425	3,826,364,882
비유동자산	65,517,676,317	68,903,716,627	55,724,948,299
장기매출채권 및 기타채권	13,715,067,949	14,244,504,905	12,566,336,806
유형자산	11,724,451,690	11,716,224,673	10,567,605,198
무형자산	3,118,273,460	3,158,132,525	3,289,514,542
종속기업 및 관계기업	1,512,000,000	1,512,000,000	1,512,000,000
이연법인세자산	2,055,666,882	2,132,071,053	4,071,309,142
기타비유동금융자산	33,392,216,336	36,140,783,471	23,718,182,611
자산총계	105,054,418,942	114,358,442,318	99,498,272,820
부채			
유동부채	45,761,602,856	57,693,897,694	51,341,576,563
매입채무 및 기타채무	22,333,158,783	31,297,093,003	29,488,537,450

차입금	16,759,117,919	20,071,050,861	16,329,812,007
당기법인세부채	984,759,987	677,513,174	338,659,731
기타유동부채	5,684,566,167	5,648,240,656	5,184,567,375
비유동부채	12,107,307,961	9,642,005,444	11,043,008,873
확정급여부채	12,107,307,961	9,642,005,444	9,043,008,873
장기차입금			2,000,000,000
부채총계	57,868,910,817	67,335,903,138	62,384,585,436
자본			
납입자본	24,473,284,088	24,473,284,088	24,473,284,088
자본금	6,214,000,000	6,214,000,000	6,214,000,000
보통주자본금	5,779,100,000	5,779,100,000	5,779,100,000
우선주자본금	434,900,000	434,900,000	434,900,000
주식발행초과금	18,259,284,088	18,259,284,088	18,259,284,088
기타포괄손익누계액	7,283,831,340	7,999,090,922	1,360,485,613
기타자본잉여금	920,388,495	920,388,495	646,657,560
자기주식	(2,361,154,016)	(1,375,006,916)	(723,037,600)
매도가능금융자산평가손익	8,724,596,861	8,453,709,343	1,436,865,653
이익잉여금(결손금)	15,428,392,697	14,550,164,170	11,279,917,683
법정준비금	326,225,910	202,504,430	109,256,070
미처분이익잉여금	15,102,166,787	14,347,659,740	11,170,661,613
자본총계	47,185,508,125	47,022,539,180	37,113,687,384
자본과부채총계	105,054,418,942	114,358,442,318	99,498,272,820

포괄손익계산서

제 20 기 1분기 2016.01.01 부터 2016.03.31 까지

제 19 기 1분기 2015.01.01 부터 2015.03.31 까지

제 19 기 2015.01.01 부터 2015.12.31 까지

제 18 기 2014.01.01 부터 2014.12.31 까지

(단위 : 원)

	제 20 기 1분기		제 19 기 1분기		제 19 기	제 18 기
	3개월	누적	3개월	누적		
매출액	72,984,376,594	72,984,376,594	73,064,747,039	73,064,747,039	305,092,999,949	277,136,522,813
매출원가	66,962,842,979	66,962,842,979	66,895,860,536	66,895,860,536	280,932,098,054	253,113,681,217
매출총이익	6,021,533,615	6,021,533,615	6,168,886,503	6,168,886,503	24,160,901,895	24,022,841,596
판매비와관리비	3,773,927,742	3,773,927,742	3,830,535,212	3,830,535,212	14,888,416,433	14,768,788,988
영업이익	2,247,605,873	2,247,605,873	2,338,351,291	2,338,351,291	9,272,485,462	9,254,052,608
기타수익	10,275,933	10,275,933	12,228,354	12,228,354	27,631,621	24,646,300
기타비용	109,413,817	109,413,817	21,934,110	21,934,110	326,213,170	346,884,393
금융수익	934,700,445	934,700,445	331,255,720	331,255,720	885,427,346	1,482,385,117
금융비용	371,061,604	371,061,604	284,026,123	284,026,123	2,347,791,538	1,503,744,993
법인세비용차감전순이익	2,712,106,830	2,712,106,830	2,375,875,132	2,375,875,132	7,511,539,721	8,910,454,639
법인세비용	596,663,503	596,663,503	530,800,827	530,800,827	1,573,451,960	(1,859,955,819)

당기손이익(손실)	2,115,443,327	2,115,443,327	1,845,074,305	1,845,074,305	5,938,087,761	7,050,498,820
기타포괄손익	270,887,518	270,887,518	20,876,363,255	20,876,363,255	5,281,486,016	1,645,634,925
당기손익으로 재분류되지 않는 세후기타포괄손익			2,800,481	2,800,481	(1,735,357,674)	(4,250,670,644)
확정급여제도의 보험수리적손익의 세후기타포괄손익			2,800,481	2,800,481	(1,735,357,674)	(4,250,670,644)
당기손익으로 재분류되는 세후기타포괄손익	270,887,518	270,887,518	20,873,562,774	20,873,562,774	7,016,843,690	5,896,305,569
매도가능금융자산	270,887,518	270,887,518	20,873,562,774	20,873,562,774	7,016,843,690	5,896,305,569
매도가능금융자산의 평가손익	270,887,518	270,887,518	20,873,562,774	20,873,562,774	7,016,843,690	5,896,305,569
총포괄손익	2,386,330,845	2,386,330,845	22,721,437,560	22,721,437,560	11,219,573,777	8,696,133,745
주당이익						
기본주당이익(손실)	172	172	149	149	481	568
계속영업기본주당이익(손실)						

자본변동표

제 20 기 1분기 2016.01.01 부터 2016.03.31 까지
제 19 기 1분기 2015.01.01 부터 2015.03.31 까지
제 19 기 2015.01.01 부터 2015.12.31 까지
제 18 기 2014.01.01 부터 2014.12.31 까지

(단위 : 원)

		자본					
		자본금	자본 잉여금	자본조정	기타포괄손익누계액	이익잉여금	자본 합계
2014.01.01 (기초자본)		6,214,000,000	18,259,284,088	(673,958,150)	(4,459,439,916)	9,099,242,507	28,439,128,529
자본의 변동	포괄손익					7,050,498,820	7,050,498,820
	보험수리적손익					(4,250,670,644)	(4,250,670,644)
	매도가능금융자산의 평가에 따른 증가(감소)				5,896,305,569		5,896,305,569
	배당금지급					(619,153,000)	(619,153,000)
자기주식의 처분			646,657,560	706,838,150			1,353,495,710
자기주식의 취득				(755,917,600)			(755,917,600)
2014.12.31 (기말자본)		6,214,000,000	18,905,941,648	(723,037,600)	1,436,865,653	11,279,917,683	37,113,687,384
2015.01.01 (기초자본)		6,214,000,000	18,905,941,648	(723,037,600)	1,436,865,653	11,279,917,683	37,113,687,384
자본의 변동	포괄손익					5,938,087,761	5,938,087,761
	보험수리적손익					(1,735,357,674)	(1,735,357,674)
	매도가능금융자산의 평가에 따른 증가(감소)				7,016,843,690		7,016,843,690
	배당금지급					(932,483,600)	(932,483,600)
자기주식의 처분			273,730,935	703,877,984			977,608,919
자기주식의 취득				(1,355,847,300)			(1,355,847,300)
2015.12.31 (기말자본)		6,214,000,000	19,179,672,583	(1,375,006,916)	8,453,709,343	14,550,164,170	47,022,539,180
2015.01.01 (기초자본)		6,214,000,000	18,905,941,648	(723,037,600)	1,436,865,653	11,279,917,683	37,113,687,384
자본의 변동	포괄손익					1,845,074,305	1,845,074,305
	보험수리적손익					2,800,481	2,800,481
	매도가능금융자산의 평가에 따른 증가(감소)				20,873,562,774		20,873,562,774
	배당금지급						
자기주식의 처분							
자기주식의 취득						(932,483,600)	(932,483,600)
2015.03.31 (기말자본)		6,214,000,000	18,905,941,648	(723,037,600)	22,310,428,427	12,195,308,869	58,902,641,344
2016.01.01 (기초자본)		6,214,000,000	19,179,672,583	(1,375,006,916)	8,453,709,343	14,550,164,170	47,022,539,180
자본의 변동	포괄손익					2,115,443,327	2,115,443,327
	보험수리적손익						0
	매도가능금융자산의 평가에 따른 증가(감소)				270,887,518		270,887,518

	배당금지급					(1,237,214,800)	(1,237,214,800)
자기주식의 처분							
자기주식의 취득							
2016.03.31 (기말자본)							
	6,214,000,000	19,179,672,583	(2,361,154,016)	8,724,596,861	15,428,392,697	47,185,508,125	

현금흐름표

제 20 기 1분기 2016.01.01 부터 2016.03.31 까지

제 19 기 1분기 2015.01.01 부터 2015.03.31 까지

제 19 기 2015.01.01 부터 2015.12.31 까지

제 18 기 2014.01.01 부터 2014.12.31 까지

(단위 : 원)

	제 20 기 1분기	제 19 기 1분기	제 19 기	제 18 기
영업활동현금흐름	3,498,777,204	2,818,990,882	10,939,332,871	3,267,049,251
1. 영업으로부터 창출된 현금흐름	4,319,865,970	3,065,101,765	12,105,272,033	5,384,067,242
(1)당기순이익	2,115,443,327	1,845,074,305	5,938,087,761	7,050,498,820
(2)조정	5,085,667,378	4,354,814,029	18,256,181,039	16,629,448,457
가. 퇴직급여	2,896,745,435	2,525,614,779	10,868,875,391	8,925,439,740
나. 감가상각비	1,138,568,898	1,281,355,015	4,839,263,274	5,015,809,644
다. 대손상각비	0	(99,180,094)	(398,252,475)	(101,021,000)
라. 무형자산상각비	39,859,065	60,001,584	223,772,017	245,804,991
마. 외화환산손실	0	100,301,692	567,441,369	623,899,335
바. 매도가능금융자산처분손실			344,427,843	
사. 이자비용	239,433,618	164,389,427	622,246,662	551,603,704
아. 법인세비용	596,663,503	530,800,827	1,573,451,960	1,859,955,819
자. 이자수익	(119,822,471)	(139,152,826)	(556,548,419)	(653,054,592)
차. 유형자산처분손실			52,000	
카. 배당금수익	300,000,000	(150,000,000)	(150,000,000)	(224,733,090)
타. 지급임차료	0	92,781,709	384,671,503	390,356,153
파. 유형자산처분이익	(5,780,670)	(12,098,084)	(15,820,086)	(4,612,247)
하. 파생상품평가이익			(47,400,000)	
(3)영업활동으로 인한 자산및부채의증감	(2,881,244,735)	(3,134,786,569)	(12,088,996,767)	(18,295,880,035)
가. 매출채권의 감소(증가)	7,425,117,856	(193,586,561)	(1,325,653,303)	(6,313,202,807)
나. 기타채권의 감소(증가)	(933,547,951)	(318,390,124)	154,506,955	(644,751)
다. 기타유동자산의 감소(증가)	(176,238,963)	(124,048,903)	(302,185,410)	(830,329,721)
라. 재고자산의 감소(증가)	146,609,432	(481,946,128)	(402,330,399)	(1,167,297,755)
마. 매출채무의 증가(감소)	(9,158,684,228)	(3,531,865,391)	2,722,206,795	4,092,311,739
바. 기타채무의 증가(감소)	210,616,526	2,455,333,929	(904,518,336)	(1,116,690,067)
사. 기타유동부채의 증가(감소)	36,325,511	(636,403,441)	463,673,281	375,544,349
아. 확정급여부채의 증가(감소)	(431,442,918)	(303,879,950)	(12,494,696,350)	(13,335,571,022)
2. 이자수취	23,628,060	46,371,117	171,876,916	262,698,439
3. 이자지급	(255,300,136)	(164,095,042)	(625,599,587)	(538,102,838)

4. 배당금수취	(300,000,000)		150,000,000	224,733,090
5. 법인세납부(환급)	(289,416,690)	(128,386,958)	(862,216,491)	(2,066,346,682)
투자활동현금흐름	2,563,255,063	(5,785,638,449)	(10,937,776,859)	(4,908,327,772)
1. 투자활동으로 인한 현금 유입액	3,989,881,410	148,662,571	3,558,789,465	5,428,404,544
가. 기타금융자산의 처분	9,250,000			200,000,000
나. 장기매출채권및기타채권의 감소	602,465,170	15,100,000	30,400,000	30,400,000
다. 장기기타금융자산의 처분	3,204,770,604	2,500,000	910,724,745	5,500,000
라. 유형자산의 처분	173,395,636	131,062,571	417,664,720	5,121,030,544
마. 무형자산의 처분				71,474,000
바. 기타매출채권의 감소			2,200,000,000	
2. 투자활동으로 인한 현금유출액	(1,426,626,347)	(5,934,301,020)	(14,496,566,324)	(10,336,732,316)
가. 매출채권및기타채권의 증가	0	(33,159,086)	(800,000,000)	
나. 기타금융자산의 취득	(3,303,686)	(4,050,825)	(713,065,843)	(808,683,463)
다. 장기매출채권및기타채권의 증가			(1,902,054,954)	(2,355,687,183)
라. 관계기업투자의 취득				(130,000,000)
마. 장기기타금융자산의 취득	(108,911,780)	(4,005,500,000)	(4,681,800,000)	(70,000,000)
바. 유형자산의 취득	(1,314,410,881)	(1,866,701,109)	(6,307,255,527)	(4,307,100,670)
사. 무형자산의 증가	0	(24,890,000)	(92,390,000)	(2,665,261,000)
재무활동현금흐름	(4,549,147,742)	2,739,929,843	(65,498,316)	1,791,251,429
1. 재무활동으로 인한 현금유입액	67,126,820,780	52,965,238,004	281,489,241,711	131,227,952,296
가. 차입금의 차입	67,126,820,780	52,965,238,004	280,434,426,631	129,692,065,992
나. 자기주식의 처분	0		1,054,815,080	1,535,886,304
2. 재무활동으로 인한 현금유출액	(71,675,968,522)	(50,225,308,161)	(281,554,740,027)	(129,436,700,867)
가. 차입금의 상환	(70,438,753,722)	(49,292,824,561)	(279,266,409,127)	(128,061,630,267)
다. 배당금의 지급	(1,237,214,800)	(932,483,600)	(932,483,600)	(619,153,000)
다. 자기주식의 취득			(1,355,847,300)	(755,917,600)
현금의 증가	1,512,884,525	(226,717,724)	(63,942,304)	149,972,908
기초의 현금	256,813,431	320,755,735	320,755,735	170,782,827
기말의 현금	1,769,697,956	94,038,011	256,813,431	320,755,735

이익잉여금처분계산서

제 19 기 2015.01.01 부터 2015.12.31 까지

제 18 기 2014.01.01 부터 2014.12.31 까지

(단위 : 원)

과목	제 19 기		제 18 기	
I.미처분이익잉여금		14,347,659,740		11,170,661,613
1. 전기이월미처분이익잉여금	10,144,929,653		8,370,833,437	
2. 순확정급여부채의 재측정요소	(1,735,357,674)		(4,250,670,644)	
3. 당기순이익	5,938,087,761		7,050,498,820	
II.이익잉여금처분액		1,360,936,280		1,025,731,960
1. 이익준비금	123,721,480		93,248,360	

2. 배당금	1,237,214,800		932,483,600	
주당현금배당금(률) :				
당기-보통주 : 100원(20%)				
우선주 : 105원(21%)				
전기-보통주 : 75원(15%)				
우선주 : 80원(16%)				
Ⅲ. 차기이월미처분이익잉여금		12,986,723,460		10,144,929,653

5. 재무제표 주석

1. 당사의 개황과 주요영업내용

효성아이티엑스주식회사(이하 "당사")는 1997년 5월 9일 설립되어, 2007년 10월 25일자로 유가증권시장에 주식을 상장한 공개법인으로서 컨택센터사업(고객커뮤니케이션 채널 종합관리), IT사업(Cloud서비스, CDN서비스, 인프라영업), DS사업(영상 관련 장비 판매사업) 등을 주요 사업으로 영위하고 있으며, 당기말 현재 서울특별시 영등포구 선유동2로 57에 본사를 두고 있습니다. 한편, 당분기말 현재 당사의 대표이사는 남경환이며, 주주현황은 다음과 같습니다.

(단위 : 천원)						
주주명	당기			자본금액	보통주지분비율(%)	
	주식수(주)				당분기	전기
	보통주	우선주	계			
조현준	4,382,245	-	4,382,245	2,191,123	37.92	37.92
(주)효성	3,479,200	869,800	4,349,000	2,174,500	30.10	30.10
자기주식	177,100	-	177,100	88,550	1.53	0.86
기타	3,519,655	-	3,519,655	1,759,827	30.45	31.12
합계	11,558,200	869,800	12,428,000	6,214,000	100.00	100.00

2. 유의적인 회계정책

재무제표의 작성에 적용된 주요한 회계정책은 아래에 제시되어 있습니다. 이러한 정책은 별도의 언급이 없는 경우 비교표시된 전기의 재무제표에 동일하게 적용되었습니다.

2-1. 재무제표 작성기준

당사는 한국채택국제회계기준을 적용하여 재무제표를 작성하고 있으며, 동 재무제표는 기업회계기준서 제1027호(별도재무제표)에 따른 별도재무제표로, 별도재무제표는 지배기업 또는 피투자자에 대하여 공동지배력이나 유의적인 영향력이 있는 투자자가 투자자산을 원가법 또는 기업회계기준서 제1039호(금융상품 : 인식과 측정)에 따른 회계처리로 표시한 재무제표입니다.

당기의 재무제표의 작성에 적용된 유의적 회계정책은 아래에서 설명하는 기준서나해석서의 도입과 관련된 영향을 제외하고는 2014년 12월 31일로 종료하는 회계연도에 대한 재무제표 작성시 채택한 회계정책과 동일합니다.

(1) 당기에 새로 적용한 한국채택국제회계기준과 그로 인한 회계정책의 변경 내용은 다음과 같습니다.

- 기업회계기준서 제1019호(종업원급여) : 개정

동 개정사항은 근무연수의 경과와 무관한 기여금을 근무기간에 배분하지 않고 근무용역이 제공되는 기간에 근무원가에서 차감하는 것을 허용하는 것을 주요 내용으로 하고 있습니다.

- 한국채택국제회계기준 연차개선 2010-2012 cycle

기업회계기준서 제1102호(주식기준보상)과 관련하여 '가득조건'과 '시장조건'의 정의를 개정하고 '성과조건'과 '용역제공조건'의 정의를 추가하는 개정사항, 기업회계기준서 제1103호(사업결합)에서 규정하는 조건부대가의 분류 및 측정에 대한 개정사항, 기업회계기준서 제1108호(영업부문)에서 규정하는 부문자산을 최고영업의사결정자에게 정기적으로 제공되는 경우에만 보고부문의 총자산에서 기업전체의 자산으로의 조정을 공시하도록 하는 개정사항 등을 주요 내용으로 하고 있습니다.

- 한국채택국제회계기준 연차개선 2011-2013 cycle

기업회계기준서 제1103호(사업결합)의 적용범위에 '공동약정 자체의 재무제표에서 공동 약정의 구성에 대한 회계처리'는 제외됨을 명확히 하는 개정사항을 포함하여 기업회계기준서 제1113호(공정가치측정)과 기업회계기준서 제1040호(투자부동산)등에 대한 일부 개정사항이 존재합니다.

상기에 열거된 회계정책의 변경이 당기재무제표에 미치는 중요한 영향은 없습니다.

(2) 당기말 현재 제정·공표되었으나 아직 시행일이 도래하지 않아 적용하지 아니한 한국채택국제회계기준의 내역은 다음과 같습니다.

- 기업회계기준기준서 제1001호(재무제표 표시) : 개정

동 개정사항은 중요성과 통합표시에 대한 내용을 명확하게 하며 재무제표에 중간합계를 추가로 표시하는 경우의 고려사항을 구체화하고 주식공시 순서 및 지분법적용자산 관련 기타포괄손익 표시방법을 명확히 하는 것을 주요 내용으로 하고 있으며, 동 개정사항은 2016년 1월 1일 이후 개시하는 회계연도부터 적용될 예정입니다.

- 기업회계기준기준서 제1016호(유형자산) : 개정

동 개정사항은 수익에 기초한 감가상각방법이 적절하지 않음을 명시하는 것을 주요 내용으로 하고 있으며, 2016년 1월 1일 이후 개시하는 회계연도부터 적용될 예정입니다.

- 기업회계기준기준서 제1038호(무형자산) : 개정

동 개정사항은 무형자산이 수익의 측정치로 표현되거나 소비와 무형자산의 경제적효익 소비 간에 밀접한 상관관계가 있음을 제시할 수 있는 제한된 상황이 아니라면 수익에 기초한 상각방법은 반증할 수 없는 한 적절하지 않다고 간주하는 것을 주요 내용으로 하고 있습니다. 동 개정사항은 2016년 1월 1일 이후 개시하는 회계연도부터 적용될 예정입니다.

- 기업회계기준서 제1110호(연결재무제표), 제1112호(타 기업에 대한 지분의 공시) 및 제1028호(관계기업과 공동기업에 대한 투자) : 개정

동 개정사항은 투자기업에 해당하는 관계기업 또는 공동기업에 대한 투자를 지분법으로 회계처리 할 때, 그 관계기업이나 공동기업이 관계기업 등의 종속기업을 공정가치로 측정하여 당기손익으로 반영한 회계처리를 계속 유지하면서 지분법을 적용하는 것을 허용하는 것 등을 주요 내용으로 하고 있으며, 2016년1월1일 이후 개시하는 회계연도부터 적용될 예정입니다

- 기업회계기준서 제1027호(별도재무제표) : 개정

동 개정사항은 별도재무제표에서 종속기업·관계기업·공동기업에 대한 투자의 회계처리에 원가법, 기업회계기준서 제1039호(금융상품: 인식과 측정)에 따른 방법뿐만 아니라, 기업회계기준서 제1028호(관계기업과 공동기업에 대한 투자)에 따른 지분법도 선택하여 적용할 수 있는 것을 주요 내용으로 하고 있으며, 2016년 1월 1일 이후 개시하는 회계연도부터 적용될 예정입니다.

- 기업회계기준서 제1115호(고객과의 계약에서 생기는 수익) : 제정

동 기준서는 기업이 약속한 재화나 용역을 고객에게 이전하는 것이 재화나 용역과 교환하여 얻게 되는 대가를 반영하는 금액으로 나타나도록 수익을 인식해야 한다는 것을 핵심원칙으로 하고 있습니다. 그리고 이러한 핵심원칙에 따라 수익을 인식하기 위해서는 다음의 5단계-1) 고객과의 계약 식별, 2) 수행의무 식별, 3) 거래가격 산정, 4) 거래가격을 계약 내 수행의무에 배분, 5) 수행의무를 이행할 때(또는 기간에 걸쳐 이행하는 대로) 수익인식-를 적용할 것을 요구하고 있습니다.

동 기준서는 기업회계기준서 제1011호(건설계약), 제1018호(수익), 기업회계기준해석서 제2113호(고객충성제도), 제2115호(부동산건설약정), 제2118호(고객으로부터의 자산이전), 제2031호(수익: 광고용역의 교환거래)를 대체하며, 2018년 1월 1일 이후 개시하는 회계연도부터 적용될 예정입니다.

- 한국채택국제회계기준 연차개선2012-2014 cycle

기업회계기준서 제1105호(매각예정비유동자산과 중단영업)과 관련하여 자산(또는처분자산집단)이 매각예정에서 분배예정으로 또는 반대로 재분류될 때 이는 처분이나 분배 계획의 변경이 아니므로 계획의 변경으로 회계처리하지 않음을 명확히 하는 개정사항을 포함하여 기업회계기준서 제1107호(금융상품: 공시), 기업회계기준서 제1019호(종업원급여) 및 기업회계기준서 제1034호(중간재무제표)에 대한 일부 개정사항이 존재합니다.

당사는 상기에 열거된 제·개정사항이 재무제표에 미치는 영향이 중요하지 않을 것으로 판단하고 있습니다.

2-2. 재무제표의 측정기준

당사의 재무제표는 금융상품 등 아래 회계정책에서 별도로 언급하고 있는 사항을 제외하고는 역사적 원가를 기준으로 작성되었습니다.

2-3. 종속기업및관계기업투자

종속기업및관계기업투자는 직접적인 지분투자에 근거하여 원가로 측정하고 있으며, 다만, 한국채택국제회계기준으로의 전환일 시점에는 전환일 시점의 과거회계기준에 따른 장부금액을 간주원가로 사용하였습니다. 또한, 종속기업·공동기업 및 관계기업으로부터 수취하는 배당금은 배당에 대한 권리가 확정되는 시점에 당기손익으로 인식하고 있습니다.

2-4. 외화환산

당사의 재무제표는 당사의 영업활동이 이루어지는 주된 경제환경의 통화(이하 "기능통화") 및 표시통화인 원화로 작성하여 보고하고 있습니다. 기능통화로 외화거래를최초로 인식하는 경우에 거래일의 외화와 기능통화 사이의 현물환율을 외화금액에 적용하여 기록하고 있습니다. 매 보고기간말 현재 보유 중인 화폐성외화항목은 보고기간말 현재의 마감환율을 적용하여 환산하고, 역사적원가로 측정하는 비화폐성외화항목은 거래일의 환율로 환산하며, 공정가치로 측정하는 비화폐성외화항목은 공정가치가 결정된 날의 환율로 환산하고 있습니다.

화폐성항목의 결제시점에 생기는 외환차이 또는 화폐성항목의 환산에 사용한 환율이 회계 기간 중 최초로 인식한 시점이나 전기의 재무제표 환산시점의 환율과 다르기 때문에 생기는 환산차이는 그 환산차이가 발생하는 회계기간의 손익으로 인식하고 있습니다.

2-5. 현금및현금성자산

현금및현금성자산은 현금과 요구불예금 등으로 구성되어 있습니다. 요구가 있을 때 상환 가능한 당좌차월은 현금관리의 중요한 부분을 형성하므로 현금흐름표상 현금및현금성자산의 항목에 포함되어 있습니다.

2-6. 금융자산

(1) 분류 및 측정

당사는 금융자산을 당기손익인식금융자산, 매도가능금융자산, 대여금및수취채권, 만기보유금융자산의 범주로 구분하고 있으며 금융자산의 정형화된 매매거래는 매매일에 인식됩니다.

금융자산은 최초 인식시점에 공정가치로 측정하며, 거래원가는 당기손익인식금융자산을 제외한 금융자산은 공정가치에 가산하고 당기손익인식금융자산의 경우에는 당기비용으로 처리됩니다. 최초 인식 이후 매도가능금융자산과 당기손익인식금융자산은 후속적으로 공정가치로 측정되고, 대여금및수취채권과 만기보유금융자산은 유효이자율법을 적용하여 상각후원가로 측정됩니다.

당기손익인식금융자산의 공정가치 변동은 당기손익으로 인식되고, 매도가능금융자산의 공정가치변동은 기타포괄손익에 계상되어 이를 처분하거나 손상을 인식하는 때 자본에서 당기손익으로 재분류됩니다.

(2) 손상

당사는 금융자산 또는 금융자산 집합의 손상 발생에 대한 객관적인 증거가 있는지를 매 보고기간말에 평가하고, 그 결과 손상되었다는 객관적인 증거가 있으며 손상사건이 신뢰성 있게 추정할 수 있는 금융자산의 추정 미래현금흐름에 영향을 미친 경우에는 손상차손을 인식하고 있습니다.

대여금및수취채권의 손상은 대손충당금 계정으로 차감 표시되며, 그 외의 금융자산은 장부금액에서 직접 차감됩니다. 당사는 금융자산을 더 이상 회수하지 못할 것으로 판단되는 때에 해당 금융자산을 제각하고 있습니다.

(3) 제거

당사는 금융자산을 양도한 경우라도 채무자의 채무불이행시의 소구권 등으로 양도한 금융자산의 소유에 따른 위험과 보상의 대부분을 당사가 보유하는 경우에는 이를 제거하지 않고 그 양도자산 전체를 계속하여 인식하되, 수취한 대가를 금융부채로 인식하고 있습니다.

2-7. 파생상품

파생상품은 파생상품계약 체결시점에 공정가치로 최초 인식되며 후속적으로 공정가치로 재측정됩니다. 위험회피회계의 적용요건을 충족하지 않는 파생상품의 공정가치변동은 거래의 성격에 따라 "기타수익(비용)" 또는 "금융수익(비용)"으로 손익계산서에 인식됩니다.

당사는 차입금의 고정이자위험을 회피하기 위한 공정가치위험회피회계를 적용하고 있습니다. 공정가치위험회피 대상으로 지정되어 적용요건을 충족하는 파생상품의 공정가치 변동 중 위험회피에 효과적인 부분은 "금융수익(비용)"으로 인식되고, 비효과적인 부분은 "기타수익(비용)"으로 인식됩니다. 한편, 회피대상위험으로 인한 위험회피대상의 공정가치 변동은 "금융수익(비용)"으로 인식됩니다.

2-8. 재고자산

재고자산은 취득원가와 순실현가능가치 중 낮은 금액으로 측정하고 있습니다. 재고자산의 단위원가는 총평균법(미착품은 개별법)으로 결정하고 있으며 매입원가, 생산 또는 전환원가 및 재고자산을 현재의 장소에 현재의 상태로 이르게 하는데 발생한기타 모든 원가를 포함하여 취득원가를 산정하고 있습니다.

순실현가능가치는 정상적인 영업과정의 예상 판매가격에서 예상되는 추가완성원가와 판매비용을 차감한 금액입니다. 재고자산의 순실현가능가치가 장부금액보다 하락하여 발생한 평가손실 및 정상적으로 발생한 감모손실은 매출원가에 가산하고, 평가손실은 재고자산의 차감계정으로 표시하고 있습니다.

2-9. 유형자산

유형자산은 역사적원가에서 감가상각누계액을 차감하여 표시하고 있습니다. 역사적원가는 자산의 취득에 직접적으로 관련된 지출을 포함합니다. 후속원가는 자산으로부터 발생하는 미래 경제적 효익이 회사에 유입될 가능성이 높으며 그 원가를 신뢰성 있게 측정할 수 있는 경우에 한하여 자산의 장부금액에 포함되거나 적절한 경우 별도의 자산으로 인식하고 있습니다. 대체된 부분의 장부금액은 제거하고 있습니다. 그 외의 모든 수선 및 유지비는 발생한 기간의 비용으로 인식하고 있습니다.

유형자산의 감가상각액은 자산의 취득원가에서 잔존가치를 제외한 금액에 대하여 다음의 추정 경제적 내용연수에 걸쳐 정액법에 따라 산정하고 있습니다.

과목	추정 내용연수
기계장치	6년
공기구비품	5년
차량운반구	5년

유형자산의 감가상각방법, 잔존가치 및 내용연수는 매 회계연도말에 재검토하고 있으며 이를 변경하는 것이 적절하다고 판단되는 경우 회계추정의 변경으로 회계처리하고 있습니다

2-10. 정부보조금

정부보조금은 보조금의 수취와 정부보조금에 부가된 조건의 준수에 대한 합리적인확신이 있을 때 공정가치로 인식됩니다. 수익관련보조금은 이연하여 정부보조금의 교부 목적과 관련된 비용에서 차감하여 표시됩니다. 한편, 유형자산과 관련된 정부보조금은 자산의 장부금액을 결정할 때 차감하여 표시하고 있으며, 관련 자산의 내용연수에 걸쳐 감가상각비를 감소시키는 방식으로 회계처리하고 있습니다.

2-11. 무형자산

무형자산은 원가로 측정하며, 최초 인식후에 원가에서 상각누계액과 손상차손누계액을 차감한 금액을 장부금액으로 표시하고 있습니다. 무형자산은 소프트웨어와 회원권으로 구성되며, 당해 자산이 사용가능한 시점부터 잔존가치를 영("0")으로 하여 아래의 내용연수동안 정액법으로 상각하고 있습니다. 다만, 회원권에 대해서는 이를 이용할 수 있을 것으로 기대되는 기간에 대하여 예측가능한 제한이 없으므로, 당해 무형자산은 내용연수가 비한정적인 것으로 평가하여 상각하고 있지 않습니다.

구분	추정내용연수
소프트웨어	5년

내용연수가 유한한 무형자산의 상각방법과 내용연수에 대해서 매 회계연도말에 재검토하고, 내용연수가 비한정인 무형자산에 대해서는 그 자산의 내용연수가 비한정이라는 평가를 계속하여 정당화하는지를 매 회계기간에 재검토하며, 이를 변경하는 것이 적절하다고 판단되는 경우 회계추정의 변경으로 회계처리하고 있습니다.

2-12. 비금융자산의 손상

영업권이나 내용연수가 비한정인 무형자산에 대하여는 매년 자산손상을 시사하는 징후가 있을 때 손상검사를 수행하고 있습니다. 손상차손은 회수가능액(사용가치 또는 처분부대원가를 차감한 공정가치 중 높은 금액)을 초과하는 장부금액만큼 인식되고 영업권 이외의 비금융자산에 대한 손상차손은 매 보고기간말에 환입가능성이 검토됩니다.

2-13. 금융부채

(1) 분류 및 측정

당기손익인식금융부채는 단기매매목적의 금융상품입니다. 주로 단기간 내에 재매입할 목적으로 부담하는 금융부채는 단기매매금융부채로 분류됩니다. 또한, 위험회피회계의 대상이 아닌 파생상품이나 내재파생상품을 포함한 금융상품으로부터 분리된 파생상품도 단기매매 금융부채로 분류됩니다.

당기손익인식금융부채, 금융보증계약, 금융자산의 양도가 제거조건을 충족하지 못하는 경우에 발생하는 금융부채를 제외한 모든 비과생금융부채를 상각후원가로 측정하는 금융부채로 분류되고 있으며, 재무상태표 상 "매입채무및기타채무", "차입금" 및"기타금융부채" 등으로 표시됩니다.

(2) 제거

금융부채는 계약상 의무가 이행, 취소 또는 만료되어 소멸되거나 기존 금융부채의 조건이 실질적으로 변경된 경우에 재무상태표에서 제거됩니다.

2-14. 충당부채와 우발부채

당사는 과거사건의 결과로 존재하는 현재 의무의 이행을 위하여 경제적 효익을 갖는 자원이 유출될 가능성이 높고 당해 의무의 이행에 소요되는 금액을 신뢰성 있게 추정할 수 있는 경우에 그 손실금액을 충당부채로 계상하고 있습니다. 또한, 당사는 과거사건은 발생하였으나 불확실한 미래사건의 발생여부에 의해서 존재여부가 확인되는 잠재적인 의무가 있는 경우 또는 과거사건이나 거래의 결과 현재의무가 존재하나 자원이 유출될 가능성이 높지 않거나 당해 의무를 이행하여야 할 금액을 신뢰성 있게 측정할 수 없는 경우 우발부채로 주석기재하고 있습니다.

2-15. 종업원급여

(1) 단기종업원급여

종업원이 회계기간에 근무용역을 제공한 때 근무용역과 교환하여 지급이 예상되는단기종업원급여를 할인되지 않은 금액으로 인식하고 있습니다.

(2) 퇴직급여

당사는 확정급여제도를 운영하고 있으며 동 확정급여제도는 연령, 근속연수나 급여 수준 등의 요소에 의하여 종업원이 퇴직할 때 지급받을 퇴직연금급여의 금액이 확정됩니다. 확정급여제도와 관련하여 재무상태표에 계상된 부채는 보고기간말 현재 확정급여채무의 현재가치에서 사외적립자산의 공정가치를 차감한 금액입니다. 확정급여채무는 매년 독립된 보험계리인에 의해 예측단위적립방식에 따라 산정되며, 확정급여채무의 현재가치는 그 지급시점과 만기가 유사한 우량회사채의 이자율로 기대미래현금유출액을 할인하여 산정됩니다.

한편, 순확정급여부채와 관련한 재측정요소는 기타포괄손익으로 인식됩니다.

제도개정, 축소 또는 정산이 발생하는 경우에는 과거근무원가 또는 정산으로 인한 손익은 당기손익으로 인식됩니다.

2-16. 수익인식

수익은 당사의 통상적인 활동에서 발생하는 재화의 판매 및 용역의 제공에 대하여 받았거나 받을 대가의 공정가치로 구성되어 있습니다. 수익은 부가가치세, 반품, 리베이트 및 할인액을 차감한 순액으로 표시하고 있습니다.

당사는 수익금액을 신뢰성 있게 측정할 수 있고, 미래의 경제적 효익이 기업에 유입될 가능성이 높으며, 다음에서 설명하고 있는 당사의 활동별 특정 요건을 충족하는 경우에 수익으로 인식하고 있습니다. 수익금액은 판매와 관련한 우발상황이 해소되어야만 신뢰성 있게 측정이 가능합니다. 당사의 추정은 고객의 유형, 거래의 유형 및 개별 거래조건 등의 과거 자료를 바탕으로 하고 있습니다.

(1) 재화의 판매

재화의 판매에 따른 수익은 재화가 구매자에게 인도되는 시점에서 인식하고 있습니다. 재화의 인도는 재화가 특정 장소로 이전되고, 재화의 진부화와 손실에 대한 위험이 구매자에게 이전되며, 구매자가 판매 계약에 따라 재화의 수령을 승인하거나 그승인기간이 만료되거나 또는 당사가 재화의 수령 승인요건이 충족되었다는 객관적인 증거를 가지는 시점이 되어야 발생합니다.

(2) 용역의 제공

용역의 제공으로 인한 수익은 용역제공거래의 성과를 신뢰성 있게 추정할 수 있는 경우에는 진행기준에 따라 수익을 인식하고, 용역제공거래의 성과를 신뢰성 있게 추정할 수 없는 경우에는 회수가능성이 높은 발생원가의 범위 내에서만 수익을 인식하고 있습니다.

2-17. 리스

리스는 리스제공자가 자산의 사용권을 일정기간 동안 리스이용자에게 이전하고 리스이용자는 그 대가로 사용료를 리스제공자에게 지급하는 계약입니다. 리스자산의 소유에 따른 위험과 보상의 대부분이 당사에게 이전되지 않은 리스는 운용리스로 분류되고, 리스지급액은 리스기간 동안 정액기준으로 비용인식됩니다.

리스자산의 소유에 따른 위험과 보상의 대부분이 당사에게 이전되는 리스는 금융리스로 분류되고 리스자산의 공정가치와 최소리스료의 현재가치 중 작은 금액이 리스기간개시일에 각각 리스자산과 리스부채로 계상됩니다.

2-18. 법인세비용

법인세비용은 당기법인세비용과 이연법인세비용으로 구성되어 있으며, 기타포괄손익이나 자본에 직접 인식되는 거래나 사건으로부터 발생하는 세액을 제외하고는 당기손익으로 인식하고 있습니다. 당기법인세비용은 회계기간의 과세소득(세무상결손금)에 대하여 납부할(환급받을)법인세액으로서 당기 및 과거기간의 당기법인세부채(자산)는 보고기간말까지 제정되었거나 실질적으로 제정된 세율을 사용하여, 과세당국에 납부하거나 과세당국으로부터 환급받을 것으로 예상되는 금액으로 측정하고 있습니다.

이연법인세 자산과 부채는 재무상태표상 자산 또는 부채의 장부금액과 세무기준액과의 차이인 일시적차이와 미사용 세무상결손금 및 세액공제에 대하여 보고기간말까지 제정되었거나 실질적으로 제정된 세율에 근거하여 당해 자산이 실현되거나 부채가 결제될 회계기간에 적용될 것으로 기대되는 세율을 사용하여 측정하고 있습니다.

관계기업에 대한 투자자산과 관련된 모든 가산할 일시적차이에 대하여 일시적차이의 소멸시점을 통제할 수 있고, 예측가능한 미래에 일시적차이가 소멸하지 않을 가능성이 높은 경우를 제외하고는 이연법인세부채를 인식하고 있습니다.

또한, 관계기업에 대한 투자자산과 관련된 차감할 일시적차이에 대하여 일시적차이가 예측가능한 미래에 소멸할 가능성이 높고, 일시적차이가 사용될 수 있는 과세소득이 발생할 가능성이 높은 경우에만 이연법인세자산을 인식하고 있습니다.

이연법인세자산의 장부금액은 매 보고기간말에 검토하고, 이연법인세자산의 일부 또는 전부에 대한 혜택이 사용되기에 충분한 과세소득이 발생할 가능성이 더 이상 높지 않다면 이연법인세자산의 장부금액을 손상시키고 있습니다. 손상된 금액은 사용되기에 충분한 과세소득이 발생할 가능성이 높아지면 그 범위 내에서 환입하고 있습니다.

2-19. 영업부문

영업부문별 정보는 최고영업의사결정자에게 보고되는 사업부문별로 공시됩니다 (주석 33 참조). 최고영업의사결정자는 영업부문에 배부될 자원과 영업부문의 성과를 평가하는데 책임이 있으며, 전략적 의사결정을 수행하는 이사회를 최고의사결정자로 보고 있습니다.

2-20. 추정과 판단

한국채택국제회계기준에 따라 재무제표를 작성하기 위해서 당사의 경영진은 회계정책의 적용, 자산 및 부채의 장부금액 및 손익에 영향을 미치는 사항에 대해서 많은 판단을 내리고 추정 및 가정을 사용합니다. 여기에는 유형자산의 장부금액, 금융상품, 확정급여부채 및 이연법인세자산의 평가 등이 포함됩니다. 이러한 추정치는 실제결과와 다를 수 있습니다.

3. 범주별 금융상품

3-1. 당분기말과 전기말 현재 금융자산의 내역은 다음과 같습니다.

(단위 : 천원)				
계정과목	당분기			
	당기손익인식 금융자산	대여금및 수취채권	매도가능 금융자산	합계
현금및현금성자산	-	1,769,698	-	1,769,698
매출채권및기타채권	-	30,445,091	-	30,445,091
기타금융자산	38,150	872,376	-	910,526
장기매출채권및기타채권	-	13,715,068	-	13,715,068
장기기타금융자산	-	12,912	33,379,305	33,392,216
합계	38,150	46,815,145	33,379,305	80,232,599

(단위 : 천원)				
계정과목	전기			
	만기보유 금융자산	대여금및 수취채권	매도가능 금융자산	합계
현금및현금성자산	-	256,813	-	256,813
매출채권및기타채권	-	36,936,660	-	36,936,660
기타금융자산	47,400	1,855,220	-	1,902,620
장기매출채권및기타채권	-	14,244,505	-	14,244,505
장기기타금융자산	-	3,000	36,137,783	36,140,783
합계	47,400	53,296,198	36,137,783	89,481,381

3-2. 당분기말과 전기말 현재 금융부채의 내역은 다음과 같습니다.

(단위 : 천원)			
계정과목	당분기		
	당기손익인식 금융부채	상각후원가로 측정하는 금융부채	합계
매입채무및기타채무	-	22,333,159	22,333,159
차입금	-	16,759,118	16,759,118
합계	-	39,092,277	39,092,277

(단위 : 천원)			
계정과목	전기		
	당기손익인식 금융부채	상각후원가로 측정하는 금융부채	합계
매입채무및기타채무	-	31,297,093	31,297,093
차입금	-	20,071,051	20,071,051
합계	-	51,368,144	51,368,144

3-3. 당분기와 전기 중 금융상품 범주별 순손익의 내역은 다음과 같습니다.

(단위 : 천원)					
구분	당분기				합계
	당기손익인식 금융자산	대여금및 수취채권	매도가능 금융자산	상각후 원가로 측정하는 금융부채	
금융수익	-	-	-	-	-
이자수익		119,822	-	-	119,822
배당금수익	-	-	300,000	-	300,000
외환차익	-	-	-	102,054	102,054
파생상품평가이익	-	-	-	412,824	412,824
소계	0	119,822	300,000	514,878	934,700
금융비용	-	-	-	-	-
이자비용	-	-	-	-239,434	-239,434
외환차손	-	-	-	-80,154	-80,154
외화환산손실	-	-	-	-	0
매도가능금융자산처분손실	-	-	-	-42,224	-42,224
소계	0	0	0	-361,812	-361,812
기타포괄손익	-	-	-	-	-
매도가능금융자산평가손익	-	-	270,888	-	270,888
소계	0	0	270,888	0	270,888
범주별순손익	0	119,822	570,888	153,066	843,776

(단위 : 천원)					
구분	전분기				
	만기보유 금융자산	대여금및 수취채권	매도가능 금융자산	상각후 원가로 측정하는 금융부채	합계
금융수익	-	-	-	-	-
이자수익	-	139,153	-	-	139,153
배당금수익	-	-	150,000	-	150,000
외환차익	-	-	-	42,103	42,103
소계	-	139,153	150,000	42,103	331,256
금융비용					
이자비용	-	-	-	-164,389	-164,389
외환차손	-	-	-	-19,335	-19,335
외화환산손실	-	-	-	-100,302	-100,302
소계	-	-	-	-284,026	-284,026
기타포괄손익					
매도가능금융자산평가이익	-	-	20,873,563	-	20,873,563
소계	-	-	20,873,563	-	20,873,563
범주별순손익	-	139,153	21,023,563	-241,923	20,920,793

4. 현금및현금성자산

당분기말과 전기말 현재 현금및현금성자산의 내용은 다음과 같습니다.

(단위 : 천원)		
구분	금액	
	당분기	전기
보유현금	4,903	2,532
요구불예금	1,764,795	254,281
현금흐름표의 현금성자산	1,769,698	256,813

5. 사용제한예금

당분기말과 전기말 현재 사용이 제한된 금융상품의 내용은 다음과 같습니다.

(단위 : 천원)			
계정과목	금액		사용제한사유
	당분기	전기	
장기기타금융자산	12,912	3,000	당좌개설보증금

6. 매출채권및기타채권

6-1. 당분기말과 전기말 현재 매출채권및기타채권의 내역은 다음과 같습니다.

(단위 : 천원)						
계정과목	당분기			전기		
	채권금액	대손충당금	장부금액	채권금액	대손충당금	장부금액
매출채권	28,337,814	-31,698	28,306,116	35,762,932	-31,698	35,731,234
단기대여금	1,100,000	-	1,100,000	1,100,000	-	1,100,000
미수금	1,038,974	-	1,038,974	105,426	-	105,426
합계	30,476,788	-31,698	30,445,090	36,968,358	-31,698	36,936,660

6-2. 당분기와 전기 중 매출채권및기타채권의 대손충당금의 변동은 다음과 같습니다.

(단위 : 천원)		
구분	금액	
	당분기	전기
기초금액	31,698	476,062
대손상각비(환입)	-	-398,252
제각	-	-46,112
기말금액	31,698	31,698

6-3. 당분기말과 전기말 현재 연체되었으나 손상되지 아니한 매출채권및기타채권의 약정회수기일기준 연령분석은 다음과 같습니다.

(단위 : 천원)		
구분	금액	
	당분기	전기
3개월 이하	231,000	477,737
3~6개월	49,560	89,603
6~9개월	-	-
9~12개월	-	-
12개월 초과	299,396	560,493
합계	579,956	1,127,833

(*) 당사는 손상사건이 개별적으로 파악되지 않은 채권에 대해서는 발생 후 6개월 이하까지의 채권은 정상채권으로 간주하고 있으며, 발생 후 6개월을 초과하는 채권에 대해서는 채권의 연체기간에 따른 유사한 신용위험특성(예 : 자산의 형태, 산업, 지역적위치, 담보유형, 연체상태와 기타 관련 요소)을 고려하여 일정한 대손율을 적용하여 손상차손을 인식하고 있습니다.

6-4. 매출채권및기타채권은 단기수취채권으로서 장부금액과 공정가치와의 차이가 중요하지 않습니다.

7. 기타유동자산

당분기말과 전기말 현재 기타유동자산의 내역은 다음과 같습니다.

(단위 : 천원)		
계정과목	금액	
	당분기	전기
선급금	748,536	307,957
선급비용	1,663,330	1,904,504
합계	2,411,866	2,212,461

8. 재고자산

8-1. 당분기말과 전기말 현재 재고자산의 내역은 다음과 같습니다.

(단위 : 천원)						
과목	당분기			전기		
	평가전금액	평가충당금	장부금액	평가전금액	평가충당금	장부금액
상품	3,806,243	-51,822	3,754,421	3,936,609	-51,822	3,884,787
저장품	363,957	-118,816	245,141	380,200	-118,816	261,384
합계	4,170,200	-170,638	3,999,562	4,316,809	-170,638	4,146,171

8-2. 당분기와 전기 중 재고자산평가충당금의 변동내역은 다음과 같습니다.

(단위 : 천원)						
과목	당분기			전기		
	기초금액	증(감)	기말금액	기초금액	증(감)	기말금액
상품	51,822	-	51,822	36,515	15,307	51,822
저장품	118,816	-	118,816	108,019	10,797	118,816
합계	170,638	-	170,638	144,534	26,104	170,638

9. 장기매출채권및기타채권

당분기말과 전기말 현재 장기매출채권및기타채권의 내역은 다음과 같습니다.

(단위 : 천원)		
계정과목	금액	
	당분기	전기
장기대여금	111,356	120,206
보증금	14,353,062	14,946,678
현재가치할인차금	-749,351	-822,379
합계	13,715,068	14,244,505

10. 유형자산

10-1. 당분기말과 전기말 현재 유형자산의 내역은 다음과 같습니다.

(단위 : 천원)								
계정과목	당분기				전기			
	기계장치	공구와비품	차량운반구	합계	기계장치	공구와비품	차량운반구	합계
취득원가	18,383,081	19,164,578	4,098	37,551,757	23,099,976	18,494,329	4,098	41,598,403
감가상각누계액	-14,913,408	-10,912,702	-1,195	-25,827,305	-19,627,202	-10,254,293	-683	-29,882,178
순장부금액	3,469,673	8,251,876	2,903	11,724,452	3,472,774	8,240,036	3,415	11,716,225

10-2. 당분기와 전기 중 유형자산의 변동내역은 다음과 같습니다.

(단위:천원)						
계정과목	당분기					
	기초 장부금액	취득(자본적 지출포함)액	처분	대체(*)	감가상각비	기말 장부금액
기계장치	3,472,774	588,762	-	167,612	424,251	3,469,673
공기구비품	8,240,036	725,649	-	3	713,806	8,251,876
차량운반구	3,415	-	-	-	512	2,903
합계	11,716,225	1,314,411	0	167,615	1,138,569	11,724,452

(단위 : 천원)						
계정과목	전기					
	기초 장부금액	취득(자본적 지출포함)액	처분	대체(*)	감가상각비	기말 장부금액
기계장치	4,494,883	1,139,894	215,990	52,524	1,998,537	3,472,774
공기구비품	6,072,722	5,163,264	185,907	30,000	2,840,043	8,240,036
차량운반구	-	4,098	-	-	683	3,415
합계	10,567,605	6,307,256	401,897	82,524	4,839,263	11,716,225

(*) 당분기와 전기 대체액은 상품에서 대체된 것입니다.

11. 보험가입자산

당분기말과 전기말 현재 당사의 보험가입자산의 내용은 다음과 같습니다.

(단위 : 천원)				
보험내용	부보자산	보험회사	부보금액	
			당분기	전기
화재보험(*)	기계장치	AIG손해보험(주)	6,784,153	6,784,153
	공기구비품		8,178,517	8,178,517
동산종합보험	재고자산	MG손해보험(주)	2,000,000	2,000,000
합계			16,962,670	16,962,670

(*)당분기말 현재 상기 화재보험 부보금액 중 3,966,723천원에 대하여는 신한캐피탈(주)의 운용리스계약과 관련하여 질권이 설정되어 있습니다.

12. 무형자산

12-1. 당분기말과 전기말 현재 무형자산의 내용은 다음과 같습니다.

(단위 : 천원)						
내역	당분기			전기		
	소프트웨어	회원권	합계	소프트웨어	회원권	합계
취득원가	2,100,263	3,005,778	5,106,041	2,100,263	3,005,778	5,106,041
상각누계액	1,839,976	-	1,839,976	1,800,117	-	1,800,117
손상차손누계액	-	147,791	147,791	-	147,791	147,791
장부금액	260,287	2,857,987	3,118,274	300,146	2,857,987	3,158,133

12-2. 당분기와 전기 중 무형자산의 변동내역은 다음과 같습니다.

(단위 : 천원)						
내역	당분기			전기		
	소프트웨어	회원권	합계	소프트웨어	회원권	합계
기초장부금액	300,146	2,857,987	3,158,133	431,528	2,857,987	3,289,515
증가액	-	-	-	92,390	-	92,390
상각액	39,859	-	39,859	223,772	-	223,772
처분액	-	-	-	-	-	-
기말장부금액	260,287	2,857,987	3,118,274	300,146	2,857,987	3,158,133

13. 종속기업및관계기업투자

13-1. 당분기말 현재 종속기업및관계기업의 현황은 다음과 같습니다.

과목	회사명	업종	당분기지분율(%)	지역
종속기업	아이티엑스마케팅(주)	보험모집중개업	100.00	국내
	행복두드리미(주)	사업지원서비스인력공급업	100.00	국내
관계기업	(주)큐브렉스	소프트웨어도매업	26.09	국내
	에스디시코리아(주)	방송·영상기기판매업	29.86	국내

13-2. 당분기말과 전기말 현재 종속기업및관계기업투자 내역은 다음과 같습니다.

(단위 : 천원)					
과목	회사명	금액			
		당분기		전기	
		취득원가	장부금액	취득원가	장부금액
종속기업	아이티엑스마케팅(주)	300,000	300,000	300,000	300,000
	행복두드리미(주)	500,000	500,000	500,000	500,000
관계기업	(주)큐브렉스	300,000	300,000	300,000	300,000
	에스디시코리아(주)	412,000	412,000	412,000	412,000
합계		1,512,000	1,512,000	1,512,000	1,512,000

13-3. 당분기와 전기 중 종속기업및관계기업투자의 변동내역은 다음과 같습니다.

(단위 : 천원)					
과목	회사명	당분기			
		기초 장부가액	취득	처분	기말 장부가액
종속기업	아이티엑스마케팅(주)	300,000	-	-	300,000
	행복두드리미(주)	500,000	-	-	500,000
관계기업	(주)큐브렉스	300,000	-	-	300,000
	에스디시코리아(주)	412,000	-	-	412,000
합계		1,512,000	-	-	1,512,000

(단위 : 천원)					
과목	회사명	전기			
		기초 장부가액	취득	처분	기말 장부가액
종속기업	아이티엑스마케팅(주)	300,000	-	-	300,000
	행복두드리미(주)	500,000	-	-	500,000
관계기업	(주)큐브렉스	300,000	-	-	300,000
	에스디시코리아(주)	412,000	-	-	412,000
합계		1,512,000	-	-	1,512,000

14. 기타금융자산(유동, 비유동)

14-1. 당분기말과 전기말 현재 기타금융자산의 세부내역은 다음과 같습니다.

(단위 : 천원)			
구분	계정과목	금액	
		당분기	전기
유동자산	자사주신탁(*1)	872,376	1,855,220
	파생상품자산	38,150	47,400
	소계	910,526	1,902,620
비유동자산	장기금융자산(*2)	12,912	3,000
	매도가능금융자산	33,379,305	36,137,783
	소계	33,392,216	36,140,783
합계		34,302,743	37,996,003

(*1) 당분기말 현재 당사는 자기주식의 가격안정을 목적으로 하나대투증권과 20억원 (전기말 : 10억원)의 자기주식취득 신탁계약을 체결하고 있으며 계약기간은 2016년 6월까지입니다.

(*2) 당분기말과 전기말 현재 장기금융자산은 전액 당좌개설보증금입니다.

14-2. 당분기말 현재 당사는 외화채무(외화차입금)의 환율변동에 따른 위험을 회피하기 위하여 파생금융상품계약을 체결하였으며, 공정가치위험회피와 관련하여 당분기손익으로 인식된 위험회피수단의 이익은 38,150천원이고 위험회피대상의 회피대상위험 관련 손실은 38,150천원입니다.

한편, 당분기말 현재 미결제 파생금융상품계약의 내역은 아래와 같습니다.

(단위 : US\$, 천원)						
구분	계약처	당분기				
		만기일	매매구분	외화금액	파생상품자산	평가이익
선물환	수협은행	2016.04.27	매수	US\$500,000.00	38,150	38,150

14-3. 당분기말과 전기말 현재 매도가능금융자산의 내용은 다음과 같습니다.

(단위 : 천원)		
구분	금액	
	당분기	전기
상장주식	31,856,795	34,714,274
비상장주식	1,522,509	1,423,509
합계	33,379,304	36,137,783

(1) 당분기말과 전기말 현재 상장주식의 내용은 다음과 같습니다.

(단위 : 천원)						
회사명	당분기					
	주식수(주)	지분율(%)	금액			
			최초취득원가	취득원가	공정가치	장부가액
갤럭시아커뮤니케이션즈(주)(*1)	5,758,769	17.61	25,093,127	13,831,338	25,626,522	25,626,522
사조동아원(주)(*2)	969,794	1.49	2,839,576	2,839,576	2,026,869	2,026,869
액션스퀘어	1,941,526	1.59	4,000,500	4,000,500	4,203,404	4,203,404
합계			31,933,203	20,671,414	31,856,795	31,856,795

(단위 : 천원)						
회사명	전기					
	주식수(주)	지분율(%)	금액			
			최초취득원가	취득원가	공정가치	장부가액
갤럭시아커뮤니케이션즈(주)(*1)	5,758,769	17.61	25,093,127	13,831,338	27,843,648	27,843,648
사조동아원(주)(*2)	2,064,312	3.17	6,044,347	6,044,347	3,550,617	3,550,617
액션스퀘어	1,941,526	1.59	4,000,500	4,000,500	3,320,009	3,320,009
합계			35,137,974	23,876,185	34,714,274	34,714,274

(*1) 한국채택국제회계기준 전환일 현재 갤럭시아커뮤니케이션즈(주)에 대한 지분증권은 관계기업투자였으며, 동 지분증권의 취득원가는 기업회계기준서 제1101호(한국채택국제회계기준의 최초채택)에 따라 한국채택국제회계기준 전환일의 과거회계기준에 따른 장부금액을 간주원가로 사용하여 측정한 금액입니다.

(*2) 동아원(주)에서 사조동아원(주)으로 사명을 변경하였습니다.(2016.03.30)

(2) 당분기와 전기 중 매도가능금융자산평가(손)익의 변동내역은 다음과 같습니다.

(단위 : 천원)						
구분	회사명	당분기				
		기초잔액	평가로 인한 증(감)액	처분으로 인한 증(감)액	기말잔액	
매도가능금융자산평가손익 (법인세효과 반영전)	갤럭시아커뮤니케이션즈(주)	14,012,310	-2,217,126	-	11,795,184	
	사조동아원(주)(*1)	-2,493,730	358,854	1,322,169	-812,707	
	액션스퀘어	-680,491	883,395	-	202,904	
	소계	10,838,089	-974,877	1,322,169	11,185,381	
법인세효과		-2,384,380	214,473	-290,877	-2,460,784	
매도가능금융자산평가손익 (법인세효과 반영후)		8,453,709	-760,404	1,031,292	8,724,597	

(단위 : 천원)						
구분	회사명	전기				
		기초잔액	평가로 인한 증(감)액	처분으로 인한 증(감)액	기말잔액	
매도가능금융자산평가손익 (법인세효과 반영전)	갤럭시아커뮤니케이션즈(주)	1,774,926	12,237,384	-	14,012,310	
	사조동아원(주)(*1)	67,210	-2,547,045	-13,895	-2,493,730	
	액션스퀘어	-	-680,491	-	-680,491	
	소계	1,842,136	9,009,848	-13,895	10,838,089	
법인세효과		-405,270	-1,982,168	3,058	-2,384,380	
매도가능금융자산평가손익 (법인세효과 반영후)		1,436,866	7,027,680	-10,837	8,453,709	

(*1) 동아원(주)에서 사조동아원(주)으로 사명을 변경하였습니다.(2016.03.30)

14-4. 당분기말과 전기말 현재 비상장주식의 내용은 다음과 같습니다.

(단위 : 천원)					
회사명	당분기				전기
	지분율(%)	취득원가	장부가액	손상차손 누계액	장부가액
SAAMA TECHNOLOGIES.INC	0.21	548,300	548,300	-	548,300
(주)이페이젠	2.00	103,500	-	103,500	-
아이엠지테크(주)	8.00	300,000	300,000	-	300,000
휴먼아이티	19.80	99,000	99,000		
정보통신공제조합	-(*)	15,209	15,209	-	15,209
소프트웨어공제조합(*2)	-(*)	560,000	560,000	-	560,000
합계		1,626,009	1,522,509	103,500	1,423,509

(*1) 지분율은 중요하지 않아 표시하지 않습니다.

(*2) 당분기말 현재 당사는 소프트웨어공제조합으로부터 제공받은 지급보증과 관련하여 동 조합에 대한 출자금을 담보로 제공하고 있습니다.(주석29참조)

15. 매입채무및기타채무

당분기말과 전기말 현재 매입채무및기타채무의 내역은 다음과 같습니다.

(단위 : 천원)		
구분	금액	
	당분기	전기
매입채무	5,154,175	14,195,599
미지급금	3,237,020	3,420,557
미지급비용	13,941,964	13,680,937
합계	22,333,159	31,297,093

매입채무및기타채무는 단기수취채무로서 장부금액과 공정가치의 차이가 중요하지 않습니다.

16. 차입금

16-1. 당분기말과 전기말 현재 차입금의 내역은 다음과 같습니다.

(단위 : 천원)			
구분	과목	금액	
		당분기	전기
유동부채	단기차입금	14,759,118	18,071,051
	유동성장기부채	2,000,000	2,000,000
합계		16,759,118	20,071,051

16-2. 당분기말과 전기말 현재 단기차입금의 내역은 다음과 같습니다.

(단위 : 천원, US\$)					
종류	차입처	이자율(%)		금액	
		당분기	전기	당분기	전기
외화운전자금	KEB하나은행 (구, 외환은행)외 3개처	LIBOR+1.56~1.90	LIBOR+1.60~1.90	4,236,332 (US\$3,672,590.00)	4,146,252 (US\$3,537,757.57)
연지급수입 (USANCE)	우리은행외 3개처	LIBOR+0.40	LIBOR+0.40	10,522,786 (US\$9,122,484.00)	13,924,799 (US\$11,881,227.81)
합계				14,759,118 (US\$12,795,074.00)	18,071,051 (US\$15,418,985.38)

16-3. 당분기말과 전기말 현재 장기차입금의 내역은 다음과 같습니다.

(단위 : 천원)					
종류	차입처	이자율(%)		금액	
		당분기	전기	당분기	전기
시설자금	산업은행	CD+1.25	CD+1.25	2,000,000	2,000,000
소계				2,000,000	2,000,000
1년 이내 상환예정분(유동성장기부채)				2,000,000	2,000,000
장기차입금				-	-

16-4. 당분기말 현재 장기차입금의 연도별 상환계획은 다음과 같습니다.

(단위 : 천원)	
상환년도	금액
2016년 1월 ~ 2016년 4월	2,000,000
합계	2,000,000

17. 기타유동부채

당분기말과 전기말 현재 기타유동부채의 내역은 다음과 같습니다.

(단위 : 천원)		
계정과목	금액	
	당분기	전기
선수금	664,320	49,746
예수금	444,056	387,973
예수부가세	4,576,191	5,210,522
합계	5,684,566	5,648,241

18. 순확정급여부채

18-1. 당분기말과 전기말 현재 순확정급여부채와 관련하여 재무상태표에 인식한 내역은 다음과 같습니다.

(단위 : 천원)		
구 분	금액	
	당분기	전기
확정급여채무의 현재가치	34,323,256	34,106,811
사외적립자산의 공정가치	-22,215,948	-24,464,806
순확정급여부채	12,107,308	9,642,005

18-2. 당분기와 전기의 순확정급여부채의 변동은 다음과 같습니다.

(단위 : 천원)		
구분	금액	
	당분기	전기
기초금액	9,642,005	9,043,009
당기손익으로 인식하는 총비용	2,778,193	10,868,875
순확정급여부채의 재측정요소 (법인세비용 차감전)	0	2,224,817
사외적립자산 납입액	0	-10,500,000
지급액	-312,890	-1,994,696
기말금액	12,107,308	9,642,005

18-3. 당분기와 전기의 확정급여제도와 관련하여 인식된 손익은 다음과 같습니다.

(단위 : 천원)		
구분	금액	
	당분기	전기
당기근무원가	2,778,193	10,815,111
순이자원가	0	53,764
합계	2,778,193	10,868,875

18-4. 당분기와 전기의 확정급여채무의 현재가치변동은 다음과 같습니다.

(단위 : 천원)		
구분	금액	
	당분기	전기
기초금액	34,106,811	28,680,807
당기근무원가	2,778,193	10,815,111
이자원가	118,552	484,969
인구통계적가정의 변동으로 인한 확정급여부채의 재측정요소	-	-142,956
재무적가정의 변동으로 인한 확정급여부채의 재측정요소	-	114,242
경험적조정으로 인한 확정급여부채의 재측정요소	-	2,277,390
지급액	-2,680,300	-8,122,752
기말금액	34,323,256	34,106,811

18-5. 당분기와 전기의 사외적립자산의 공정가치 변동은 다음과 같습니다.

(단위 : 천원)		
구분	금액	
	당분기	전기
기초금액	24,464,806	19,637,798
사외적립자산의 기대수익	118,552	431,205
사외적립자산의 재측정요소 (법인세비용 차감전)	-	23,859
납입액	-	10,500,000
지급액	-2,367,410	-6,128,056
기말금액	22,215,948	24,464,806

당분기와 전기 중 사외적립자산의 실제 이자수익은 각각 118,552천원과 455,064천원입니다.

18-6. 당분기말과 전기말 현재 이익잉여금에 반영된 순확정급여부채의 재측정요소의 내역은 다음과 같습니다.

(단위 : 천원)		
구분	금액	
	당분기	전기
기초금액	-11,141,879	-9,406,522
발생액	-	-2,224,817
법인세효과	-	489,460
기말금액	-11,141,879	-11,141,879

18-7. 당분기말과 전기말 현재 사외적립자산의 구성항목은 다음과 같습니다.

(단위 : 천원)		
구분	금액	
	당분기	전기
원리금보장형	22,215,948	24,464,806

18-8. 당분기말과 전기말 현재 보험수리적평가를 위하여 사용된 주요 추정은 다음과 같습니다.

(단위 : %)		
구분	당분기	전기
기대임금상승률	2.5	2.5
할인율	2.05	2.05

19. 자본금

19-1. 당분기말과 전기말 현재 당사가 발행할 주식의 총수는 60,000,000주이며, 발행한 주식은 보통주 11,558,200주(납입자본금 : 5,779백만원)와 우선주 869,800주(납입자본금 : 435백만원)이고, 1주당 금액은 500원입니다.

19-2. 당분기말과 전기말 현재 당사가 발행한 우선주식은 참가적 비누적적 우선주로서의결권이 없으며, 현금배당의 경우 액면금액을 기준으로 보통주식 보다 연 1%의 배당이 추가됩니다.

20. 자기주식

당분기말과 전기말 현재 이사회 결의에 따라 주가안정 등의 목적으로 보유하고 있는 자기주식은 다음과 같습니다.

(금액단위 : 천원)				
자기주식종류	당분기		전기	
	주식수(주)	금액	주식수(주)	금액
보통주	177,100	2,631,154	99,342	1,375,007

21. 이익잉여금

21-1. 당분기말과 전기말 현재 이익잉여금의 내용은 다음과 같습니다.

(단위 : 천원)			
구분	금액		
	당분기	전기	
1. 법정적립금	326,226	202,504	
이익준비금(*)	326,226	202,504	
2. 미처분이익잉여금	15,102,167	14,347,660	
합계	15,428,393	14,550,164	

(*) 당사는 상법의 규정에 따라, 자본금의 50%에 달할 때까지 매 결산기마다 현금에 의한 이익배당금의 10%이상을 이익준비금으로 적립하고 있습니다. 동 이익준비금은 현금으로 배당할 수 없으나 자본전입 또는 결손보전이 가능하며, 자본준비금과 이익준비금의 총액이 자본금의 1.5배를 초과하는 경우(주주총회의 결의에 따라) 그 초과한 금액 범위에서 자본준비금과 이익준비금을 감액할 수 있습니다.

22. 매출액과 매출원가

22-1. 당분기와 전기의 매출액의 내용은 다음과 같습니다.

(단위 : 천원)		
구분	금액	
	당분기	전분기
용역의 제공	64,918,222	62,922,644
재화의 판매	8,066,154	10,142,103
합계	72,984,377	73,064,747

22-2. 당분기와 전기의 매출원가의 내용은 다음과 같습니다.

(단위 : 천원)		
구분	금액	
	당분기	전분기
I. 용역매출원가	60,730,008	58,783,232
II. 상품매출원가	6,232,835	8,112,629
1. 기초재고액	3,884,787	3,663,694
2. 당기상품매입액	5,993,467	8,566,949
소계	9,878,254	12,230,643
3. 타계정대체액	-109,003	21,527
4. 기말상품재고액	3,754,421	4,096,487
III. 매출원가	66,962,843	66,895,861

23. 비용의 성격별 분류

23-1. 당분기와 전기 중 발생한 비용의 성격별로 분류한 내역은 다음과 같습니다.

(단위 : 천원)		
구분	금액	
	당분기	전분기
재고자산의 변동	-146,609	-429,422
상품의 매입액	5,993,467	8,566,949
종업원급여	43,760,526	42,153,618
감가상각비 및 무형자산상각비	1,178,428	1,341,356
기타의경비	19,950,960	19,093,895
매출원가 및 영업비용의 합계(*)	70,736,771	70,726,396

(*) 포괄손익계산서의 매출원가와 판매비와관리비를 합한 금액입니다.

23-2. 당분기와 전기의 종업원급여의 내용은 다음과 같습니다.

(단위 : 천원)						
구분	당분기			전분기		
	용역원가	판매비와관리비	합계	용역원가	판매비와관리비	합계
급여 등	38,966,397	2,015,936	40,982,333	37,505,053	2,122,950	39,628,003
퇴직급여	2,574,568	203,624	2,778,193	2,320,827	204,788	2,525,615
합계	41,540,965	2,219,560	43,760,526	39,825,880	2,327,738	42,153,618

23-3. 당분기와 전기 중 감가상각비 및 무형자산상각비의 내용 다음과 같습니다.

(단위 : 천원)						
구분	당분기			전분기		
	용역원가	판매비와관리비	합계	용역원가	판매비와관리비	합계
감가상각비	1,076,552	62,017	1,138,569	1,226,268	55,087	1,281,355
무형자산상각비	13,498	26,362	39,859	13,340	46,661	60,001
합계	1,090,049	88,379	1,178,428	1,239,608	101,748	1,341,356

24. 판매비와관리비

당분기와 전분기의 판매비와관리비의 내역은 다음과 같습니다.

(단위 : 천원)		
구분	금액	
	당분기	전분기
급여	1,918,601	2,078,733
퇴직급여	203,624	204,788
여비교통비	42,177	63,439
차량유지비	42,213	43,228
통신비	69,725	90,965
도서인쇄비	15,849	26,712
세금과공과	98,549	88,303
보험료	12,413	9,148
지급임차료	492,822	459,763
감가상각비	62,017	55,087
무형자산상각비	26,362	46,661
수선비	2,483	1,016
소모품비	10,095	14,439
광고선전비	15,028	16,107
지급수수료	275,272	212,830
리스료	9,444	11,098
접대비	59,840	80,103
행사비	11,471	-
연구개발비	107,398	148,142
대손상각비(환입)	-	-99,180
복리후생비	274,474	242,622
교육훈련비	17,896	32,808
판매촉진비	5,440	440
비품비	733	3,283
합계	3,773,928	3,830,535

25. 기타수익과 기타비용

당분기와 전분기 중 기타수익과 기타비용의 내역은 다음과 같습니다.

(단위 : 천원)		
구분	금액	
	당분기	전분기
기타수익 :		
유형자산처분이익	3,913	12,098
잡이익	6,363	130
소계	10,276	12,228
기타비용 :		
유형자산처분손실		
기부금	3,000	2,500
잡손실	106,414	19,434
소계	109,414	21,934
순기타수익(비용)	-99,138	-9,706

26. 금융수익과 금융비용

당분기와 전분기 중 금융수익과 금융비용의 내역은 다음과 같습니다.

(단위 : 천원)		
구분	금액	
	당분기	전분기
금융수익:		
이자수익	119,822	139,153
외환차익	102,054	42,103
배당금수익	412,824	
파생상품평가이익	300,000	150,000
소계	934,700	331,256
금융비용:		
이자비용	239,434	164,389
외환차손	80,154	19,335
외화환산손실		100,302
매도가능금융자산처분손실	42,224	
파생상품평가손실	9,250	
소계	371,062	284,026
순금융수익(비용)	563,639	47,230

27. 특수관계자와의 거래

27-1. 당분기말과 전분기말 현재 당사의 종속기업의 내용은 다음과 같습니다.

당사와의 관계	회사명	지분율(%)		업종
		당분기	전분기	
종속기업	ITX마케팅(주)	100.00	100.00	보험모집중개업
	행복두드리미(주)	100.00	100.00	사업지원서비스인력공급업

27-2. 당분기와 전분기에 당사와 매출 등 거래 또는 채권·채무 잔액이 있는 관계기업과 기타의 특수관계자는 다음과 같습니다.

당사와의 관계	당분기	전분기
관계기업	(주)큐브렉스	(주)큐브렉스
	에스디시코리아(주)	에스디시코리아(주)
기타 특수관계자	갤럭시아커뮤니케이션즈(주)	갤럭시아커뮤니케이션즈(주)
	갤럭시아디바이스(주)	갤럭시아디바이스(주)
	(주)효성	(주)효성
	노틸러스효성(주)	노틸러스효성(주)
	효성트랜스월드(주)	효성트랜스월드(주)
	갤럭시아일렉트로닉스(주)	갤럭시아일렉트로닉스(주)
	Hyosung Japan Co., Ltd.	Hyosung Japan Co., Ltd.
	효성인포메이션시스템(주)	효성인포메이션시스템(주)
	효성캐피탈(주)	효성캐피탈(주)
	효성굿스프링스(주)	효성굿스프링스(주)
	효성에프엠에스(주)	효성에프엠에스(주)
	엔에이치씨엠에스(주)	엔에이치씨엠에스(주)
	효성에바라엔지니어링(주)	효성에바라엔지니어링(주)
	갤럭시아포토닉스(주)	갤럭시아포토닉스(주)
	(주)엔에이치테크	(주)엔에이치테크
	두미종합개발(주)	두미종합개발(주)
	진흥기업(주)	진흥기업(주)
	더클래스효성(주)	-
	-	(주)아이온시큐리티(*)
	(주)에이퍼스	(주)에이퍼스

(*) 전기 중 특수관계가 소멸되었습니다.

27-3. 당분기와 전기 중 특수관계자와의 매출·매입 등 거래 내역은 다음과 같습니다.

(단위 : 천원)						
특수관계자명	당분기					
	매출 등		매입 등			
	매출	기타	매입	지급수수료	리스료	기타
<중속기업>						
아이티엑스마케팅(주)(*1)	293,270	300,000				
행복두드리미(주)	13,500	61,857		217,523		62,413
<관계기업>						
(주)큐브렉스						66,430
에스디시코리아(주)	23,569					
<기타특수관계자>						
갤럭시아커뮤니케이션즈(주)	100,031			39,000		
갤럭시아디바이스(주)		16,410				
갤럭시아코퍼레이션(주)						
(주)효성	429,874					
노틸러스효성(주)	100,155			397		
효성트랜스월드(주)	375		20,058			587
Hyosung Japan Co., Ltd.			2,909,052			
효성인포메이션시스템(주)	839,566		878,140	11,700		930
효성캐피탈(주)	102,414					
효성굿스프링스(주)	3,702					
효성에프엠에스(주)	88,548					
엔에이치씨엠에스(주)	358,667					
효성엔지니어링(주)	90,693					
(주)엔에이치테크	34,302					
(주)아이온시큐리티(*2)						
(주)에이퍼스	2,616					
두미종합개발(주)	8,400					
진흥기업(주)	86,836					
더클래스효성	28,132					
합계	2,604,650	378,267	3,807,250	268,619	-	130,360

(*1) 아이티엑스마케팅(주)의 매출거래 중 기타금액에는 배당금수익 300,000천원이 포함되어 있습니다

(*2) 전기 중 특수관계가 소멸되었습니다.

(단위 : 천원)						
특수관계자명	전분기					
	매출 등		매입 등			
	매출	기타	매입	지급수수료	리스료	기타

	매출	기타	매입	지급수수료	리스료	기타
<중속기업>						
아이티엑스마케팅(주)	367,283	151,636	-	-	-	-
행복두드리미(주)	13,500	58,181	-	197,123	-	69,683
<관계기업>						
(주)큐브렉스	-	2,893	-	16,532	-	54,135
<기타특수관계자>						
갤럭시아커뮤니케이션즈(주)						
갤럭시아디바이스(주)	-	36,986	-	-	-	-
갤럭시아코퍼레이션(주)	-	-	-	-	-	11,265
(주)효성	567,001	-	-	250	-	-
노틸러스효성(주)	85,683	-	-	665	-	-
효성트랜스월드(주)	375	-	21,828	-	-	-
Hyosung Japan Co., Ltd.	-	-	3,402,101	111	-	-
효성인포메이션시스템(주)	632,061	-	784,643	11,700	-	6,308
효성캐피탈(주)	107,013	-	-	-	56,531	-
효성굿스프링스(주)	3,702	-	-	-	-	-
효성에프엠에스(주)	103,042	-	-	-	-	-
효성엔지니어링(주)	693	-	-	-	-	-
(주)엔에이치테크	720	-	-	-	-	-
엔에이치씨엠에스(주)	353,538	-	-	-	-	-
(주)아이온시큐리티(*2)	36,039	-	-	30,975	-	-
(주)에이퍼스	2,616	-	-	-	-	-
두미종합개발(주)	33,600	-	-	-	-	-
진흥기업(주)	772,600	-	-	-	-	-
합계	3,120,453	249,696	4,208,572	283,316	56,531	141,391

(*2) 전분기 중 (주)아이온시큐리티에 대한 거래액은 특수관계가 유지된 기간동안 발생한 금액입니다.

27-4. 당분기말과 전기말 현재 특수관계자에 대한 채권·채무 잔액은 다음과 같습니다.

(단위 : 천원)			
특수관계자명	당분기		
	채권등	채무등	
		매출채권	매입채무
<중속기업>			
아이티엑스마케팅(주)	397,566		
행복두드리미(주)			80,919
<관계기업>			
(주)큐브렉스			18,492
에스디시코리아(주)	17,394		
<기타특수관계자>			
갤럭시아커뮤니케이션즈(주)	36,174		14,300
(주)효성	369,975		
노틸러스효성(주)	91,362		
효성트랜스월드(주)	138		16,320
Hyosung Japan Co., Ltd.		831,933	
효성인포메이션시스템(주)	287,399	2,419,068	5,313
효성캐피탈(주)	36,390		
효성굿스프링스(주)	4,072		
효성에프엠에스(주)	50,297		
엔에이치씨엠에스(주)	124,629		
효성엔지니어링(주)	165,304		
(주)에이퍼스	959.2		
두미종합개발(주)	3,080		
진흥기업(주)	1,113,374		
더클래스효성	24,087		
합계	2,722,200	3,251,002	135,343

(단위 : 천원)

특수관계자명	전기		
	채권등	채무등	
	매출채권	매입채무	미지급금
<종속기업>			
아이티엑스마케팅(주)	163,408	-	-
행복두드리미(주)	-	-	74,982
<관계기업>			
(주)큐브렉스	-	-	6,062
에스디시코리아(주)	14,454	-	-
<기타특수관계자>			
갤럭시아커뮤니케이션즈(주)	36,206	-	14,300
(주)효성	347,277		
노틸러스효성(주)	73,393	-	-
효성트랜스월드(주)	138	-	14,078
Hyosung Japan Co., Ltd.	-	388,757	-
효성인포메이션시스템(주)	343,799	5,760,402	7,689
효성캐피탈(주)	37,708	-	-
효성굿스프링스(주)	4,072	-	-
효성에프엠에스(주)	43,146	-	-
엔에이치씨엠에스(주)	123,098	-	-
효성엔지니어링(주)	369,136	-	-
(주)에이퍼스	959	-	-
진흥기업(주)	1,174,015	-	-
합계	2,730,809	6,149,159	117,111

27-5. 당분기와 전기 중 특수관계자와의 자금거래내역은 다음과 같습니다.

(단위 : 천원)					
구분	당분기				비고
	기초금액	증가	감소	기말금액	
주임총장기대여금 (장기매출채권및기타채권)	120,206	-	8,850	111,356	임직원
단기대여금 (매출채권및기타채권)	1,100,000	-	-	1,100,000	갤럭시아디바이스(주)
합계	1,220,206	-	8,850	1,211,356	

(단위 : 천원)					
구분	전기				비고
	기초금액	증가	감소	기말금액	
주임총장기대여금 (장기매출채권및기타채권)	150,606	-	30,400	120,206	임직원
단기대여금 (매출채권및기타채권)	2,500,000	-	1,400,000	1,100,000	갤럭시아디바이스(주)
	-	800,000	800,000	-	큐브렉스(주)
합계	2,650,606	800,000	2,230,400	1,220,206	

27-6. 당분기와 전분기 중 주요 경영진(등기 및 비등기)에 대한 보상내역은 다음과 같습니다

(단위 : 천원)		
구분	금액	
	당분기	전분기
급여	401,353	401,808
상여	119,847	245,064
퇴직급여	129,020	160,129
합계	650,220	807,001

28. 운용리스계약

당분기말 현재 당사는 차량, 컴퓨터 및 전산장비 등을 신한캐피탈(주) 외 1곳과 운용리스계약을 체결하여 사용하고 있으며, 동 운용리스계약에 의해 향후 지급할 최소리스료의 내용은 다음과 같습니다.

(단위 : 천원)	
구분	최소리스료
1년 이내	1,365,656
1년 초과 5년 이내	-
합계	1,365,656

29. 우발채무와 약정사항

29-1. 당분기말 현재 타인으로부터 제공받은 지급보증금액은 다음과 같습니다.

(단위 : 천원)		
구분	지급보증 내용	보증금액
서울보증보험(주)	계약이행보증	895,880
소프트웨어공제조합(*)		19,514,881
합계		20,410,761

(*) 해당 지급보증과 관련하여 당사의 조합에 대한 출자금이 담보로 제공되어 있습니다(주석 14참조).

29-2. 당분기말 현재 당사가 금융기관과 체결한 당좌차월약정 등 각종 약정의 한도금액은 다음과 같습니다.

(원화단위 : 백만원)		
금융기관	약정내용	여신한도
우리은행	일반자금대출	2,000
	수입인수(USANCE) 등	US\$6,000,000
중소기업은행	일반자금대출	3,000
KEB하나은행 (구, 외환은행)(*)	일반자금대출	10,000
	수입인수(USANCE) 등	US\$3,000,000
신한은행	일반자금대출	7,500
	수입인수(USANCE) 등	US\$3,000,000
NH농협은행	일반자금대출	5,000
	일반자금대출(외화)	US\$5,500,000
수협은행	일반자금대출(외화)	US\$5,000,000
수출입은행	일반자금대출(외화)	US\$5,000,000
국민은행	일반자금대출	2,000
산업은행	일반자금대출	3,000
	수입인수(USANCE) 등	US\$1,000,000
합계		32,500
		US\$28,500,000

(*) KEB하나은행(구, 외환은행)은 해당 금융기관과의 포괄약정에 따라 포괄한도 금액을 기재하였습니다.

30. 영업부문

30-1. 당사는 다음과 같은 전략적인 영업단위인 3개의 보고부문을 가지고 있으며, 그 내역은 다음과 같습니다.

구분	재화(또는 용역)
컨택센터사업	고객 커뮤니케이션 채널 종합 관리(컨택센터 컨설팅, 구축, 운영 등)
IT사업	- Cloud 서비스 : 인터넷을 통해 가상공간의 서버, 스토리지, 네트워크 제공하는 서비스
	- CDN 서비스 : 콘텐츠 전송 네트워크 서비스
	- 인프라 영업 : SI(System Integration), IT유통사업 및 Maintenance Service 사업
DS사업	영상 관련 장비 판매사업 (프로젝터 및 디지털 시네마 프로젝터 등)

30-2. 당분기와 전분기 중 영업부문별 경영성과는 다음과 같습니다.

(단위 : 천원)				
구분	당분기			
	컨택센터	IT사업	DS사업	합계
매출액	61,263,721	6,688,513	5,032,143	72,984,377
감가상각비	951,827	184,492	2,250	1,138,569
무형자산상각비	15,345	24,514		39,859

(단위 : 천원)				
구분	전분기			
	컨택센터	IT사업	DS사업	합계
매출액	58,427,807	9,084,336	5,552,604	73,064,747
감가상각비	1,014,851	259,844	6,660	1,281,355
무형자산상각비	15,057	2106	42,839	60,002

한편, 영업부문별 자산과 부채는 이사회에 정기적으로 제공되지 않아 포함하지 아니하였습니다.

30-3. 당사의 매출의 10% 이상을 차지하는 단일 거래처는 당분기와 전분기 중 각각 1곳이 존재하며 해당 거래처에 대한 매출액 정보의 내역은 다음과 같습니다.

(단위 : 천원)			
구분	금액		비고
	당분기	전분기	
매출액	9,114,760	9,175,623	컨택센터

31. 위험관리

31-1. 자본위험 관리

당사의 자본관리는 계속기업으로서의 존속능력을 유지하는 한편, 자본조달비용을 최소화하여 주주이익을 극대화 하는 것을 그 목적으로 하고 있습니다. 당사의 자본구조는 차입금에서 현금및현금성자산 등을 차감한 순부채와 자본으로 구성되며, 당사의 경영진은 자본구조를 주기적으로 검토하고 있고, 전반적인 자본위험 관리정책은 전기와 동일합니다.

당분기말과 전기말 현재의 부채비율, 순차입금비율은 다음과 같습니다.

(단위 : 천원)			
구분	금액		
	당분기	전기	
부채(A)	57,868,911	67,335,903	
자본(B)	47,185,508	47,022,539	
현금및현금성자산(C)	1,769,698	256,813	
차입금(D)	16,759,118	20,071,051	
부채비율(A/B)	122.64%	143.20%	
순차입금비율(D-C)/B	31.77%	42.14%	

31-2. 금융위험관리

당사는 금융상품과 관련하여 환위험, 이자율위험 및 가격위험을 포함한 시장위험, 유동성 위험, 신용위험과 같은 다양한 금융위험에 노출되어 있습니다. 당사의 위험관리는 당사의 재무적 성과에 영향을 미치는 잠재적 위험을 식별하여 당사가 허용가능한 수준으로 감소, 제거 및 회피하는 것을 그 목적으로 하고 있습니다. 당사는 전사적인수준의 위험관리 정책 및 절차를 마련하여 운영하고 있으며, 당사의 재무부문에서 위험관리에 대한 총괄책임을 담당하고 있습니다. 또한, 당사의 내부감사는 위험관리정책 및 절차의 준수 여부와 위험노출 한도를 지속적으로 검토하고 있습니다. 당사의 전반적인 금융위험 관리 전략은 전기와 동일합니다.

가. 시장위험관리

시장위험이란 시장가격의 변동으로 인하여 금융상품의 공정가치나 미래현금흐름이 변동할 위험을 의미합니다. 시장가격 관리의 목적은 수익은 최적화하는 반면 수용가능한 한계 이내로 시장위험 노출을 관리 및 통제하는 것입니다.

당사는 주로 환율과 이자율의 변동으로 인한 금융위험에 노출되어 있으며, 외화위험을 관리하기 위해 파생상품계약을 체결하여 위험회피수단으로 사용하고 있습니다.

① 환위험관리

당사는 상품 수입 등과 관련하여 주로 US\$ 등의 환율변동위험에 노출되어 있습니다.

한편, 당사는 외화차입금의 환위험관리를 위하여 통화선도의 외환파생상품을 헷지수단으로 이용하되, 매매목적의 거래는 원칙적으로 배제하고 있습니다.

당분기말과 전분기말 현재 각 외화에 대한 기능통화의 환율이 10% 변동 시 세후이익 및 자본에 대한 영향은 다음과 같습니다.

(단위 : 천원)				
구분	세후이익 및 자본에 미치는 영향			
	당분기		전분기	
	10%상승시	10%하락시	10%상승시	10%하락시
US\$	-1,564,397	1,564,397	-1,499,717	1,499,717

상기의 민감도 분석은 당분기말 현재 재무상태표에 포함되어 있는 화폐성 외화자산 및 부채와 파생상품부채를 대상으로 이루어졌습니다.

② 이자율위험관리

당사는 이자부부채를 통해 자금을 조달하고 있는 상황이기 때문에 이자율위험에 노출되어 있으며, 내부적으로 이자율위험을 정기적으로 측정하고 있습니다.

당분기말과 전분기말 현재 다른 모든 변수가 일정하고 변동금리 차입금의 이자율이 1% 변동시 세후이익 및 자본에 대한 영향은 다음과 같습니다.

(단위 : 천원)				
구분	세후이익 및 자본에 미치는 영향			
	당분기		전분기	
	1% 상승시	1% 하락시	1% 상승시	1% 하락시
이자비용	-32,172	32,172	-43,100	43,100

③ 가격변동위험관리

당사는 매도가능지분상품에서 발생하는 가격변동위험에 노출되어 있으며, 당분기말 현재 매도가능지분상품의 장부가액은 33,379,304천원(전분기말 : 36,137,783천원)입니다.

나. 유동성위험관리

당사는 유동성위험을 관리하기 위하여 단기 및 중장기 자금관리계획을 수립하고 현금유출 예산과 실제 현금유출액을 지속적으로 분석, 검토하여 금융부채와 금융자산의 만기구조를 대응시키고 있습니다. 당사의 경영진은 영업활동현금흐름과 금융자산의 현금유입으로 금융부채를 상환가능하다고 판단하고 있습니다.

한편, 당사는 일시적으로 발생하고 있는 유동성 위험을 관리하기 위하여 주석 32에서 설명하는 바와 같이 수입인수(USANCE) 약정 등을 체결하고 있습니다.

당분기말 현재 당사의 비과생금융부채에 대한 계약상 잔존만기 분석내용은 다음과 같습니다. 동 분석은 비과생금융부채의 할인되지 않은 현금흐름을 기초로 당사가 지급하여야 하는 가장 빠른 만기일에 근거하여 작성되었으며, 원금 및 이자의 현금흐름을 포함하고 있습니다.

당분기말 현재 비과생금융부채의 잔존계약만기에 따른 만기분석은 다음과 같습니다.

(단위 : 천원)			
구분	금액		
	1년 미만	1년 ~ 5년	합계
매입채무및기타채무	22,333,159	-	22,333,159
차입금	16,759,118	-	16,759,118
금융부채이자(*)	106,536	-	106,536
금융부채 계	39,198,813	-	39,198,813

(*) 당분기말 현재 차입금에 대해서 보고기간종료일로부터 만기일까지의 이자비용추정액입니다.

다. 신용위험관리

당사는 신용위험을 관리하기 위하여 금융자산의 신용보강을 위한 정책과 절차를 마련하여 운영하고 있습니다. 또한, 당사는 신규 거래처와 계약시 거래처로부터 담보또는 지급보증을 제공받고 있으며, 회수가 지연되는 금융자산에 대하여는 회수지연 현황 및 회수대책이 보고되고 있으며 지연사유에 따라 적절한 조치를 취하고 있습니다.

한편, 금융자산의 장부금액은 신용위험에 대한 최대노출정도를 표시하고 있습니다.

당분기말과 전기말 현재 당사의 금융자산과 관련된 신용위험에 대한 최대 노출정도는 다음과 같습니다.

(단위 : 천원)		
구분	금액	
	당분기	전기
현금및현금성자산(*)	1,764,795	254,282
매출채권및기타채권	30,445,091	36,936,660
기타금융자산	872,376	1,855,220
장기매출채권및기타채권	13,715,068	14,244,505
장기기타금융자산	12,912	3,000
합계	46,810,242	53,293,667

(*) 현금시재액은 제외되어 있습니다.

한편, 당사는 신용등급이 우수한 금융기관과 거래하고 있으므로 금융기관으로부터 신용위험은 제한적입니다.

라. 파생상품

당분기말 현재 연결실체는 환율변동으로 인한 화폐성 외화부채(외화차입금)의 공정가치변동위험에 따른 미래현금흐름의 변동위험을 회피하기 위하여 통화선도의 파생금융상품을 이용하고 있습니다.

한편, 공정가치 위험회피회계처리가 적용되는 파생상품의 평가손익은 전액 당기손익으로 처리하고 있으며, 이와 관련하여 당분기 중 평가이익 38,150천원을 금융수익으로 처리하였습니다.

32. 공정가치

32-1. 금융상품의 공정가치

당분기말과 전기말 현재 금융상품의 장부금액과 공정가치는 다음과 같습니다.

(단위 : 천원)				
구분	당분기		전기	
	장부금액	공정가치	장부금액	공정가치
[금융자산]				
공정가치로 인식된 금융자산				
기타금융자산(파생상품자산)	38,150	38,150	47,400	47,400
장기기타금융자산	31,856,796	31,856,796	34,714,274	34,714,274
소계	31,894,946	31,894,946	34,761,674	34,761,674
상각후원가로 인식된 금융자산				
현금및현금성자산	1,769,698	1,769,698	256,813	256,813
매출채권및기타채권	30,445,091	30,445,091	36,936,660	36,936,660
기타금융자산	872,376	872,376	1,855,220	1,855,220
장기매출채권및기타채권	13,715,068	13,715,068	14,244,505	14,244,505
장기기타금융자산	12,912	12,912	3,000	3,000
소계	46,815,145	46,815,145	53,296,198	53,296,198
금융자산 합계	78,710,090	78,710,090	88,057,872	88,057,872
[금융부채]				
상각후원가로 인식된 금융부채				
매입채무및기타채무	22,333,159	22,333,159	31,297,093	31,297,093
차입금	16,759,118	16,759,118	20,071,051	20,071,051
금융부채 합계	39,092,277	39,092,277	51,368,144	51,368,144

32-2. 공정가치 서열체계

당사는 공정가치측정에 사용된 투입변수의 유의성을 반영하는 공정가치 서열체계에 따라 공정가치측정치를 분류하고 있으며, 공정가치 서열체계의 수준은 다음과 같습니다.

구분	투입변수의 유의성
수준 1	동일한 자산이나 부채에 대한 활성시장의 공시가격
수준 2	직접적으로 또는 간접적으로 관측가능한 자산이나 부채에 대한 투입변수
수준 3	관측가능한 시장자료에 기초하지 않은 자산이나 부채에 대한 투입변수

32-3. 금융상품의 수준별 공정가치

당분기말과 전기말 현재 금융상품의 수준별 공정가치 측정치는 다음과 같습니다.

(단위 : 천원)				
구분	금액			
	수준 1	수준 2	수준 3	합계
당분기 :				
[금융자산]				
장기기타금융자산(매도가능금융자산)	31,856,795	-	-	31,856,795
기타금융자산(파생상품자산)	38,150	-	-	38,150
소계	31,894,945	-	-	31,894,945
전기 :				
[금융자산]				
장기기타금융자산(매도가능금융자산)	34,714,274	-	-	34,714,274
기타금융자산(파생상품자산)	47,400	-	-	47,400
소계	34,761,674	-	-	34,761,674

활성시장에서 거래되는 금융상품의 공정가치는 당기말 현재 고시되는 시장가격에 기초하여 산정됩니다.

거래소, 판매자, 중개인, 산업집단, 평가기관 또는 감독기관을 통해 공시가격이 용이하게 그리고 정기적으로 이용가능하고, 그러한 가격이 독립된 당사자 사이에서 정기적으로 발생한 실제 시장거래를 나타낸다면, 이를 활성시장으로 간주하며, 이러한 상품들은 수준 1에 포함됩니다. 수준 1에 포함된 상품들은 대부분 상장된 지분상품으로 구성됩니다.

활성시장에서 거래되지 아니하는 금융상품의 공정가치는 평가기법을 사용하여 결정하고 있습니다. 이러한 평가기법은 관측가능한 시장정보를 최대한 사용하고 기업특유정보를 최소한으로 사용합니다. 이때, 해당 상품의 공정가치 측정에 요구되는 모든 유의적인 투입변수가 관측가능하다면 해당 상품은 수준 2에 포함됩니다.

만약 하나 이상의 유의적인 투입변수가 관측가능한 시장정보에 기초한 것이 아니라면 해당 상품은 수준 3에 포함됩니다.

금융상품의 공정가치를 측정하는 데에 사용되는 평가기법에는 다음이 포함됩니다.

- 유사한 상품의 공시시장가격 또는 딜러가격
- 파생상품의 공정가치는 당분기말 현재의 선도환율 등을 사용하여 해당 금액을 현재 가치로 할인하여 측정
- 나머지 금융상품에 대해서는 현금흐름의 할인기법 등의 기타 기법 사용

한편, 당사는 신규설립이나 비교기업이 없는 경우 등 공정가치를 신뢰성 있게 측정할 수 없는 시장성 없는 지분증권 및 출자금 등에 대해서는 상기 서열체계 분류에 포함하지 않았으며, 그 내용은 다음과 같습니다.

(단위 : 천원)			
금융상품 범주	회사명	금액	
		당분기	전기
매도가능금융자산	SAAMA TECHNOLOGIES.INC	548,300	548,300
	아이엠지테크(주)	300,000	300,000
	휴먼아이티	99,000	-
	정보통신공제조합	15,209	15,209
	소프트웨어공제조합	560,000	560,000
합계		1,522,509	1,423,509

33. 현금흐름표

당사의 현금흐름표는 간접법에 의해 작성되었으며, 당분기와 전기 중 현금의 유입과 유출이 없는 중요한 거래는 다음과 같습니다.

(단위 : 천원)		
구분	구분	
	당분기	전기
장기차입금의 유동성대체	-	2,000,000
매도가능금융자산의 평가(손)익의 발생	270,888	7,016,844
재고자산에서 유형자산으로 대체	167,615	82,524
매출채권의 제각	-	46,112

6. 기타 재무에 관한 사항

가. 대손충당금 설정현황(연결 기준)

(1) 최근 3사업연도의 계정과목별 대손충당금 설정내역

[2016년 03월 31일 현재]

(단위 : 천원)

구분	계정과목	채권 총액	대손충당금	대손충당금 설정률
제20기 1분기	매출채권	34,739,821	31,697	0.09%
	미수금	781,347	-	-
	합 계	35,521,168	31,697	0.09%
제19기	매출채권	41,737,967	189,123	0.45%
	미수금	142,807	-	-
	합 계	41,880,774	189,123	0.45%
제18기	매출채권	38,608,459	1,146,362	2.97%
	미수금	380,045	-	-
	합 계	38,988,504	1,146,362	2.94%

(2) 최근 3사업연도의 대손충당금 변동현황

[2016년 03월 31일 현재]

(단위 : 천원)

구분	제20기 1분기	제19기	제18기
1. 기초 대손충당금 잔액합계	189,123	1,146,362	878,525
2. 순대손처리액(① - ② ± ③)	-	46,112	53,795
① 대손처리액(상각채권액)	-	46,112	53,795
② 상각채권회수액	-	-	-
③ 기타증감액	-	-	-

3. 대손상각비 계상(환입)액	-157,426	-911,127	321,632
4. 기말 대손충당금 잔액합계	31,697	189,123	1,146,362

(3) 매출채권관련 대손충당금 설정 방침

당사는 매출채권 등에 대하여 개별분석과 과거의 대손경험률에 의한 대손추산액을 대손충당금으로 설정하고 당해 채권과목에서 차감하는 형식으로 표시하고 있습니다.

(4) 당해 사업연도말 현재 경과기간별 매출채권잔액 현황

[2016년 03월 31일 현재]

(단위 : 천원)

구 분		6월 이하	6월 초과 1년 이하	1년 초과 3년 이하	3년 초과	계
금 액	일반	31,737,665	280,560	299,396	-	32,317,621
	특수관계자	2,422,200	-	-	-	2,422,200
	계	34,159,865	280,560	299,396	-	34,739,821
구성비율		98.33%	0.81%	0.86%	-	100.00%

나. 재고자산 현황(연결 기준)

(1) 최근 3사업연도의 재고자산의 사업부문별 보유현황

[2016년 03월 31일 현재]

(단위 : 천원)

사업부문	계정과목	제20기 1분기	제19기	제18기	비고
영상기기	상 품	3,465,750	3,212,865	3,317,247	-
	저장품	363,957	380,201	270,690	-
	소 계	3,829,707	3,593,066	3,587,937	-
CDN	상 품	340,493	723,743	382,962	-
	소 계	340,493	723,743	382,962	-
기타	상 품	5,497	5,030	6,252	-
	소 계	5,497	5,030	6,252	-
합 계	상 품	3,811,740	3,941,638	3,706,461	-
	저장품	363,957	380,201	270,690	-
	합 계	4,175,697	4,321,839	3,977,151	-
총자산대비 재고자산 구성비율(%) [재고자산합계÷기말자산총계×100]		3.76%	3.60%	3.85%	-
재고자산회전율(회수) [연환산 매출원가÷{(기초재고 + 기말재고)÷2}]		7.8회	10.0회	12.1회	-

※ 사업부문별 재고자산은 K-IFRS기준 연결재무정보를 기준으로 작성하였습니다.

※ 상기 기타는 자회사 행복두드리미(주)의 기타재고자산입니다.

(2) 재고자산의 실사내역 등

재고자산은 총평균법(미착품은 개별법)에 의한 취득원가로 평가하고 있으며, 재고자산의 수량은 계속기록법에 의한 장부수량을 기준으로 하되 실지재고조사에 의한 실사수량과의 차이를 조정하고 있습니다. 다만, 재고자산의 시가(상품의 경우 시가는 순실현가능가액)가 장부가액 이하로 하락하여 발생한 평가손실은 재고자산의 차감계정으로 표시하고 매출원가에 가산하고 있으며, 동 자산의 시가가 장부가액보다 상승한 경우에는 최초의 장부가액을 초과하지 않는 범위내에서 평가손실을 환입하고 매출원가에서 차감하고 있습니다.

1) 실사일자

내부정책에 의해 주요 품목에 대한 재고자산 실사를 매월 실시하고 있습니다.

2) 실사방법

① 연중 계속기록법에 의해 수량 및 금액을 계산하고 있으며 대차대조표일과의 차이는 재고자산 입출고를 통하여 확인하였습니다.

② 외부감사인은 주요 자산에 대한 표본 추출을 통해 그 실제성 및 완전성을 확인 하였습니다.

<채무증권 발행실적>

(기준일 : 2016년 03월 31일)

(단위 : 원, %)

발행회사	증권종류	발행방법	발행일자	권면총액	이자율	평가등급 (평가기관)	만기일	상환여부	주관회사
-	-	-	-	-	-	-	-	-	-
-	-	-	-	-	-	-	-	-	-
합계	-	-	-	-	-	-	-	-	-

<기업어음증권 미상환 잔액>

(기준일 : 2016년 03월 31일)

(단위 : 원)

잔여만기		10일 이하	10일초과 30일이하	30일초과 90일이하	90일초과 180일이하	180일초과 1년이하	1년초과 2년이하	2년초과 3년이하	3년 초과	합계
미상환 잔액	공모	-	-	-	-	-	-	-	-	-
	사모	-	-	-	-	-	-	-	-	-
	합계	-	-	-	-	-	-	-	-	-

<전자단기사채 미상환 잔액>

(기준일 : 2016년 03월 31일)

(단위 : 원)

잔여만기		10일 이하	10일초과 30일이하	30일초과 90일이하	90일초과 180일이하	180일초과 1년이하	합계	발행 한도	잔여 한도
미상환 잔액	공모	-	-	-	-	-	-	-	-
	사모	-	-	-	-	-	-	-	-
	합계	-	-	-	-	-	-	-	-

<회사채 미상환 잔액>

(기준일 : 2016년 03월 31일)

(단위 : 원)

잔여만기		1년 이하	1년초과 2년이하	2년초과 3년이하	3년초과 4년이하	4년초과 5년이하	5년초과 10년이하	10년초과	합 계
미상환 잔액	공모	-	-	-	-	-	-	-	-
	사모	-	-	-	-	-	-	-	-
	합계	-	-	-	-	-	-	-	-

<신종자본증권 미상환 잔액>

(기준일 : 2016년 03월 31일)

(단위 : 원)

잔여만기		1년 이하	1년초과 5년이하	5년초과 10년이하	10년초과 15년이하	15년초과 20년이하	20년초과 30년이하	30년초과	합 계
미상환 잔액	공모	-	-	-	-	-	-	-	-
	사모	-	-	-	-	-	-	-	-
	합계	-	-	-	-	-	-	-	-

<조건부자본증권 미상환 잔액>

(기준일 : 2016년 03월 31일)

(단위 : 원)

잔여만기		1년 이하	1년초과 2년이하	2년초과 3년이하	3년초과 4년이하	4년초과 5년이하	5년초과 10년이하	10년초과 20년이하	20년초과 30년이하	30년초과	합 계
미상환 잔액	공모	-	-	-	-	-	-	-	-	-	-
	사모	-	-	-	-	-	-	-	-	-	-
	합계	-	-	-	-	-	-	-	-	-	-

7. 공정가치평가 절차요약

가. 금융자산

금융자산은 인식 및 측정과 관련하여 당기손익인식금융자산, 만기보유금융자산, 대여금 및 수취채권, 매도가능금융자산의 네가지 범주로 구분하고 금융자산의 계약당사자가 되는 때 재무상태표에 인식하고 있습니다. 금융자산은 최초 인식시점에 공정가치로 측정하며, 당기손익인식금융자산이 아닌 경우 금융자산의 취득(발행)과 직접 관련되는 거래원가는 최초 인식시점에 공정가치에 가산하여 측정하고 있습니다.

금융자산의 현금흐름에 대한 계약상 권리가 소멸하거나, 금융자산의 현금흐름에 대한 권리를 양도하고 금융자산의 소유에 따른 위험과 보상의 대부분을 이전할 때 금융자산을 제거하고 있습니다. 만약, 금융자산의 현금흐름에 대한 권리를 양도하였으나, 금융자산의 소유에 따른 위험과 보상의 대부분을 당사가 보유하고 있는 경우에는당해 금융자산을 계속 인식하고, 수취한 매각금액은 부채로 인식하고 있습니다.

(1) 당기손익인식금융자산

단기매매금융자산이나 최초 인식시점에 당기손익인식금융자산으로 지정한 금융자산을 당기손익인식금융자산으로 분류하고 있습니다.

한편, 최초 인식시점에 취득과 관련하여 발생한 거래비용은 발생 즉시 당기 비용으로 계상합니다. 당기손익인식금융자산은 공정가치로 측정하며, 평가손익은 당기손익으로 인식합니다.

(2) 만기보유금융자산

만기보유금융자산은 만기가 고정되었고 지급금액이 확정되었거나 확정될 수 있는비파생금융자산으로서 당사가 만기까지 보유할 적극적인 의도와 능력이 있는 경우의금융자산입니다. 만약 당사가 경미한 금액 이상의 만기보유금융자산을 매각하는 경우 전체 분류는 훼손되어 매도가능금융자산으로 분류변경됩니다. 만기보유금융자산은 보고기간말 현재 12개월 이내에 만기가 도래하는 경우는 유동자산으로, 이 외의 경우 비유동자산으로 분류됩니다.

(3) 대여금 및 수취채권

대여금 및 수취채권은 지급금액이 확정되었거나 결정가능하고 활성거래시장에서 가격이 공시되지 않는 매출채권, 대여금 및 기타 수취채권으로서 상각후원가로 측정하며, 이자수익의 인식이 중요하지 않은 단기채권을 제외하고는 유효이자율법을 사용하여 이자수익을 인식하고 있습니다.

(4) 매도가능금융자산

매도가능금융자산은 매도가능항목으로 지정되거나 당기손익인식금융자산, 만기보유금융자산, 또는 대여금 및 수취채권으로 분류되지 않은 비파생금융자산으로서, 공정가치로 측정하며 손상차손과 화폐성 매도가능금융자산의 외환손익을 제외한 공정가치의 변동에 따른 손익은 기타포괄손익으로 인식하고 있습니다. 다만, 활성거래시장에서 공시되는 시장가격이 없고 공정가치를 신뢰성있게 측정할 수 없는 지분상품 등은 원가로 측정하고 있습니다. 기타포괄손익누계액은 관련된 금융자산이 제거되거나 손상차손을 인식하는 시점에 자본에서 당기손익으로 재분류하며, 매도가능금융자산에서 발생한 배당금은 지급액을 받을 권리가 확정되는 시점에 당기손익으로 인식하고 있습니다.

나. 파생상품

파생상품은 파생상품계약 체결시점에 공정가치로 최초 인식되며 후속적으로 공정가치로 재 측정됩니다. 위험회피회계의 적용요건을 충족하지 않는 파생상품의 공정가치변동은 거래의 성격에 따라 "기타수익(비용)" 또는 "금융수익(비용)"으로 손익계산서에 인식됩니다.

연결실체는 차입금의 고정이자위험을 회피하기 위한 공정가치위험회피회계를 적용하고 있습니다. 공정가치위험회피 대상으로 지정되어 적용요건을 충족하는 파생상품의 공정가치 변동 중 위험회피에 효과적인 부분은 "금융수익(비용)"으로 인식되고, 비효과적인 부분은 "기타수익(비용)"으로 인식됩니다. 한편, 회피대상위험으로 인한 위험회피대상의 공정가치 변동은 "금융수익(비용)"으로 인식됩니다.

다. 금융상품의 공정가치(연결기준)

[범주별 금융상품 내역]

구분	당분기		전기	
	장부금액	공정가치	장부금액	공정가치
[금융자산]				
공정가치로 인식된 금융자산				
기타금융자산(파생상품자산)	38,150	38,150	47,400	47,400
장기기타금융자산	31,856,795	31,856,795	34,714,274	34,714,274
소계	31,894,945	31,894,945	34,761,674	34,761,674
상각후원가로 인식된 금융자산				
현금및현금성자산	1,863,208	1,863,208	462,461	462,461

매출채권및기타채권	36,589,471	36,589,471	42,791,651	42,791,651
기타금융자산	872,376	872,376	1,855,220	1,855,220
장기매출채권및기타채권	13,715,067	13,715,067	14,244,505	14,244,505
장기기타금융자산	47,276	47,276	3,000	3,000
소계	53,087,398	53,087,398	59,356,837	59,356,837
금융자산 합계	84,982,343	84,982,343	94,118,511	94,118,511
[금융부채]				
상각후원가로 인식된 금융부채				
매입채무및기타채무	22,578,219	22,578,219	31,414,144	31,414,144
차입금	18,383,117	18,383,117	21,996,051	21,996,051
금융부채 합계	40,961,336	40,961,336	53,410,195	53,410,195

[공정가치 서열체계]

연결실체는 공정가치측정에 사용된 투입변수의 유의성을 반영하는 공정가치 서열체계에 따라 공정가치측정치를 분류하고 있으며, 공정가치 서열체계의 수준은 다음과 같습니다.

구분	투입변수의 유의성
수준 1	동일한 자산이나 부채에 대한 활성시장의 공시가격
수준 2	직접적으로 또는 간접적으로 관측가능한 자산이나 부채에 대한 투입변수
수준 3	관측가능한 시장자료에 기초하지 않은 자산이나 부채에 대한 투입변수

[금융상품의 수준별 공정가치]

(단위 : 천원)				
구분	금액			
	수준 1	수준 2	수준 3	합계
당분기 :				
[금융자산]				
장기기타금융자산(매도가능금융자산)	31,856,795	-	-	31,856,795
기타금융자산(파생상품자산)	38,150	-	-	38,150
합계	31,894,945	-	-	31,894,945
전기 :				
[금융자산]				
장기기타금융자산(매도가능금융자산)	34,714,274	-	-	34,714,274
기타금융자산(파생상품자산)	47,400	-	-	47,400
합계	34,761,674	-	-	34,761,674

활성시장에서 거래되는 금융상품의 공정가치는 당기말 현재 고시되는 시장가격에 기초하여 산정됩니다.

거래소, 판매자, 중개인, 산업집단, 평가기관 또는 감독기관을 통해 공시가격이 용이하게

그리고 정기적으로 이용가능하고, 그러한 가격이 독립된 당사자 사이에서 정기적으로 발생한 실제 시장거래를 나타낸다면, 이를 활성시장으로 간주하며, 이러한 상품들은 수준 1에 포함됩니다. 수준 1에 포함된 상품들은 대부분 상장된 지분상품으로 구성됩니다.

활성시장에서 거래되지 아니하는 금융상품의 공정가치는 평가기법을 사용하여 결정하고 있습니다. 이러한 평가기법은 관측가능한 시장정보를 최대한 사용하고 기업특유정보를 최소한으로 사용합니다. 이때, 해당 상품의 공정가치 측정에 요구되는 모든 유의적인 투입변수가 관측가능하다면 해당 상품은 수준 2에 포함됩니다.

만약 하나 이상의 유의적인 투입변수가 관측가능한 시장정보에 기초한 것이 아니라면 해당 상품은 수준 3에 포함됩니다

금융상품의 공정가치를 측정하는 데에 사용되는 평가기법에는 다음이 포함됩니다.

- 유사한 상품의 공시시장가격 또는 딜러가격
- 파생상품의 공정가치는 당기말 현재의 선도환율 등을 사용하여 해당 금액을 현재 가치로 할인하여 측정
- 나머지 금융상품에 대해서는 현금흐름의 할인기법 등의 기타 기법 사용

한편, 당사는 신규설립이나 비교기업이 없는 경우 등 공정가치를 신뢰성 있게 측정할수 없는 시장성 없는 지분증권 및 출자금 등에 대해서는 상기 서열체계 분류에 포함하지 않았으며, 그 내용은 다음과 같습니다.

(단위 : 천원)			
금융상품 범주	구분	금액	
		당분기	전기
매도가능금융자산	SAAMA TECHNOLOGIES.INC	548,300	548,300
	아이엠지테크(주)	300,000	300,000
	휴먼아이티	99,000	
	정보통신공제조합	15,209	15,209
	소프트웨어공제조합	560,000	560,000
합계		1,522,509	1,423,509

IV. 감사인의 감사의견 등

1. 회계감사인의 명칭 및 감사의견

사업연도	감사인	감사의견	감사보고서 특기사항
제20기 1분기(당분기)	서일회계법인	-	-
제19기(전기)	서일회계법인	적정	-
제18기(전전기)	서일회계법인	적정	-

※ 별도 및 연결재무제표에 대한 회계감사인 및 감사의견은 상기와 같으며, 해당 분기에는 감사(검토)의견을 표명하지 않습니다.

2. 감사용역 체결현황

(단위 : 백만원, 시간)

사업연도	감사인	내 용	보수	총소요시간
제20기 1분기(당분기)	서일회계법인	분기보고서	-	-
제19기(전기)	서일회계법인	분기/반기/결산/연결 감사/보고서	62	1,094
제18기(전전기)	서일회계법인	분기/반기/결산/연결 감사/보고서	62	1,112

3. 회계감사인과의 비감사용역 계약체결 현황

사업연도	계약체결일	용역내용	용역수행기간	용역보수	비고
제20기 1분기(당분기)	-	-	-	-	-
제19기(전기)	-	-	-	-	-
제18기(전전기)	-	-	-	-	-

4. 연결대상 종속회사 회계감사인의 명칭 및 감사의견

종속회사명	사업연도	감사인	감사의견	비고
ITX마케팅(주)	제6기 1분기(당분기)	서일회계법인	-	-
	제5기(전기)	서일회계법인	적정	-
	제4기(전전기)	서일회계법인	적정	-
행복두드리미(주)	제4기 1분기(당분기)	서일회계법인	-	-
	제3기(전기)	서일회계법인	적정	-
	제2기(전전기)	서일회계법인	적정	-

※ 연결대상 종속회사의 회계감사인 및 감사의견은 상기와 같으며, 해당 분기에는 감사(검토)의견을 표명하지 않습니다.

V. 이사의 경영진단 및 분석의견

※ 사업보고서 작성 지침에 따라 분/반기 보고서 에서는 이사의 경영진단 및 분석의견의 작성을 생략합니다.

VI. 이사회 등 회사의 기관에 관한 사항

1. 이사회에 관한 사항

가. 이사회 구성

보고서 제출일 현재 당사의 이사회는 사내이사 3명, 사외이사 2명 등 총 5명의 이사로 구성되어 있으며, 이사회 내에는 위원회를 설치하고 있지 않습니다.

※ 각 이사의 주요 이력 및 업무분장은 VIII. 임원 및 직원 등에 관한 사항을 참조하시기 바랍니다.

인원	사내이사	사외이사
총 5명	남경환, 조현준, 이창황	박진우, 박종헌

나. 주요 의결사항

회 차	개최일자	의 안 내 용	가결여부	사외이사	
				박진우 (출석률:100%)	박종헌 (출석률:100%)
2016-01	2016-01-18	동아원(주) 주식 일부 처분의 건	가결	찬성	찬성
2016-02	2016-01-19	15년 연간 내부회계관리제도 검토에 관한 건	가결	찬성	찬성
2016-03	2016-01-27	동아원(주) 주식 일부 처분의 건	가결	찬성	찬성
2016-04	2016-01-27	지점 이전의 건	가결	찬성	찬성
2016-05	2016-02-04	제19기 영업보고서 및 재무제표 승인의 건	가결	찬성	찬성
2016-06	2016-02-04	동아원(주) 주식 일부 처분의 건	가결	찬성	찬성
2016-07	2016-02-25	제19기 정기주총 소집 및 부의안건 결정의 건 현금배당 결정의 건	가결	찬성	찬성

※ 동아원(주)→사조동아원(주) 사명변경(2016.03.30)

2. 감사제도에 관한 사항

가. 감사에 관한 사항

당사는 본 보고서 제출일 현재 감사위원회를 별도로 설치하고 있지 아니하며, 주주총회 결의에 의하여 선임된 감사 1명(박영배)이 감사업무를 수행하고 있습니다.

감사는 이사회에 참석하여 독립적으로 이사의 업무를 감독할 수 있으며, 제반업무와 관련하여 관련장부 및 관계서류를 해당부서에 제출을 요구할 수 있습니다. 또한 필요시 회사로부터 영업에 관한 사항을 보고받을 수 있으며, 적절한 방법으로 경영정보에 접근할 수 있습니다.

※ 감사의 인적사항은 VIII.임원 및 직원 등에 관한 사항_1. 임원 및 직원의 현황을 참조하시기 바랍니다.

나. 감사의 주요활동내역

개최일자	의 안 내 용	가결여부	비 고
------	---------	------	-----

2016-01-18	동아원(주) 주식 일부 처분의 건	가결	-
2016-01-19	15년 연간 내부회계관리제도 검토에 관한 건	가결	-
2016-01-27	동아원(주) 주식 일부 처분의 건	가결	-
2016-01-27	지점 이전의 건	가결	-
2016-02-04	제19기 영업보고서 및 재무제표 승인의 건	가결	-
2016-02-04	동아원(주) 주식 일부 처분의 건	가결	-
2016-02-25	제19기 정기주총 소집 및 부의안건 결정의 건 현금배당 결정의 건	가결	-

※ 동아원(주)→사조동아원(주) 사명변경(2016.03.30)

3. 주주의 의결권 행사에 관한 사항

가. 투표제도

당사는 정관에 의하여 집중투표제를 배제하고 있으며, 서면투표제 또는 전자투표제를 채택하지 않고 있습니다.

나. 소수주주권 및 경영지배권 경쟁

2016. 03. 31 현재까지 소수주주권 행사 및 경영지배권에 관한 경쟁이 발생한 사실이 없습니다.

VII. 주주에 관한 사항

1. 주주의 분포

가. 최대주주 및 그 특수관계인의 주식소유 현황

(기준일 : 2016년 03월 31일)

(단위 : 주, %)

성명	관계	주식의 종류	소유주식수 및 지분율				비고
			기 초		기 말		
			주식수	지분율	주식수	지분율	
조현준	본인	보통주	4,382,245	35.26	4,382,245	35.26	-
(주)효성	특수관계인	보통주	3,479,200	27.99	3,479,200	27.99	-
(주)효성	특수관계인	우선주	869,800	7.00	869,800	7.00	-
계		보통주	7,861,445	63.25	7,861,445	63.25	-
		우선주	869,800	7.00	869,800	7.00	-

※ 상기 지분율은 총 발행주식수(보통주+우선주)에 대한 지분율입니다.

나. 최대주주 변동내역

(기준일 : 2016년 03월 31일)

(단위 : 주, %)

변동일	최대주주명	소유주식수	지분율	비고
-	-	-	-	-
-	-	-	-	-

- 공시대상 기준일 현재 최대주주의 변동사항은 없습니다.

다. 최대주주의 주요경력

최대주주 성명	직위	주요경력(최근 5년간)		
		기간	경력사항	겸임현황
조현준	효성ITX(주) 등기이사	'05년 05월~'12년 03월	(주)효성 사장 무역PG장	섬유PG장('07년 05월~) 전략본부장('11년 01월~)
		'07년 05월~	(주)효성 사장('07년 02월~) 섬유PG장	전략본부장('11년 01월~) 정보통신PG장('12년 05월~)

※ 최대주주의 겸직현황은 IX. 계열회사 등에 관한 사항-1. 계열회사 현황-마. 회사와 계열회사간 임원 겸직 현황 참고하시기 바랍니다.

2. 주식의 분포

가. 주식 소유현황

(기준일 : 2015년 12월 31일)

(단위 : 주)

구분	주주명	소유주식수	지분율	비고
5% 이상 주주	조현준	4,382,245	35.26	-
	(주)효성	4,349,000	34.99	비상장우선주

				869,800주 포함
우리사주조합		1,990	0.02	-

※ 상기 지분율은 총발행주식수(보통주+우선주)에 대한 지분율입니다.

나. 소액주주현황

(기준일 : 2015년 12월 31일)

(단위 : 주)

구분	주주		보유주식		비고
	주주수	비율	주식수	비율	
소액주주	5,833	99.93	3,417,214	27.50	-

※ 상기 지분율은 총발행주식수(보통주+우선주)에 대한 지분율입니다.

※ 소액주주 : 발행주식 총수의 100분의 1에 미달하는 주식을 소유한 주주

3. 주식사무

정관상 신주인수권의 내용	① 이 회사의 주주는 신주발행에 있어서 그가 소유한 주식수에 비례하여 신주의 배정을 받을 권리를 가진다. ② 제1항의 규정에 불구하고 다음 각호의 경우에는 이사회 결의로 주주 외의 자에게 신주를 배정할 수 있다. ③ 주주가 신주인수권을 포기 또는 상실하거나 신주배정에서 단주가 발생하는 경우에 그 처리방법은 이사회 결의로 정한다.		
결산일	12월 31일	정기주주총회	매사업연도 종료 후 3월 이내
주주명부폐쇄시기	매년 1월 1일부터 1월 31일까지		
주권의 종류	1주권, 5주권, 10주권, 50주권, 100주권, 500주권, 1,000주권 및 10,000주권 (8종류)		
명의개서대리인	국민은행 증권대행부(서울시 영등포구 국제금융로 8길 26)		
주주의 특전	없음		
공고게재신문	당사 인터넷 홈페이지(www.hyosungitx.com) 단, 전산장애 또는 그 밖의 사유로 인터넷 홈페이지에 게재하지 못할 경우 한국경제신문		

4. 주가 및 주식거래실적

(단위 : 원,주)

종류		'15년 10월	'15년 11월	'15년 12월	'16년 01월	'16년 02월	'16년 03월
주가 (보통주)	최고	19,500	16,600	15,500	15,450	13,950	14,450
	최저	16,750	14,450	13,200	13,600	11,800	13,250
	평균	18,474	15,552	14,455	14,819	13,037	13,915
거래량	최고	952,818	158,760	141,585	209,178	127,918	273,733
	최저	54,428	37,543	24,920	19,504	22,147	16,003
월간거래량		3,991,506	1,561,083	1,088,605	1,397,425	842,154	1,110,875

※ 상기 주가는 일별 증가를 기준이며 평균가격은 가중산술평균가로 기재하였습니다.

※ 상기 거래량은 월별 최고·최저 일거래량과 월간거래량을 기재하였습니다.

VIII. 임원 및 직원 등에 관한 사항

1. 임원 및 직원의 현황

가. 임원 현황

(기준일 : 2016년 03월 31일)

(단위 : 주)

성명	성별	출생년월	직위	등기임원 여부	상근 여부	담당 업무	주요경력	소유주식수		재직기간	임기 만료일
								의결권 있는 주식	의결권 없는 주식		
남경환	남	1964년 08월	대표이사	등기임원	상근	경영총괄	㈜효성 무역PG 기획관리담당 임원	10,000	-	7년	2017년 03월 19일
조현준	남	1968년 01월	이사	등기임원	상근	경영총괄	現 ㈜효성 사장 ㈜효성 전략본부장, 섬유/정보통신PG장	4,382,245	-	2년	2018년 03월 20일
이창환	남	1962년 04월	이사	등기임원	비상근	경영자문	現 ㈜효성 부사장 ㈜효성 전략본부 부본부장 고성과 책임경영 혁신 사무국장	-	-	-	2018년 03월 17일
박영배	남	1963년 11월	감사	등기임원	상근	내부감사	現 신한회계법인 공인회계사	-	-	4년	2017년 11월 20일
박진우	남	1952년 09월	사외이사	등기임원	비상근	사외이사	現 서울대 산업공학과 교수 한국경영과학회 이사 한국전문가시스템학회 부회장	-	-	9년	2017년 03월 19일
박종현	남	1968년 07월	사외이사	등기임원	비상근	사외이사	現 서울대 산업공학과 교수 Pennsylvania State University 정보과학부 교수 KAIST 산업공학과 교수	-	-	3년	2017년 03월 19일
임현수	남	1959년 03월	전무	미등기임원	상근	IT 사업 본부장	-	-	-	3년 10개월	-
전병무	남	1965년 12월	전무	미등기임원	상근	컨택센터 사업본부장	-	-	-	14년	-
박준영	남	1965년 06월	상무	미등기임원	상근	컨택센터 영업 부문장	-	-	-	14년	-
배기수	남	1959년 12월	상무	미등기임원	상근	지원본부장	-	-	-	6년 5개월	-
이홍구	남	1965년 01월	상무	미등기임원	상근	컨택센터 운영2부문장	-	-	-	13년 6개월	-
남병원	남	1965년 12월	상무	미등기임원	상근	컨택센터 운영1부문장	-	-	-	6년 5개월	-
탁정미	여	1966년 10월	상무	미등기임원	상근	기획인사 부문장	-	-	-	12년 9개월	-

※ 상기 감사의 임기만료일은 취임일을 기준으로 기재 하였으나, 상법 및 정관에 의해 3년 내의 최종 결산기에 관한 정기주주총회 종결시 임기가 만료될 예정입니다.

※ 미등기임원의 임기만료일은 미확정 사항으로 기재하지 않았습니다.

※ 임원은 내부적인 규정에 따라 전원 '임원배상책임보험'에 가입되어 있습니다.

※ 임원의 겸직현황은 'IX.계열회사등의 관한 사항-라. 회사와 계열회사간 임원 겸직 현황'을 참조하시기 바랍니다.

나. 직원 현황

(기준일 : 2016년 03월 31일)

(단위 : 백만원)

사업부문	성별	직원 수			평균	연간급여	1인평균	비고
		총인원	상근인원	비상근인원				

		기간의 정함이 없는 근로자		기간제 근로자		합 계	근속연수	총 액	급여액	
		전체	(단시간 근로자)	전체	(단시간 근로자)					
경영 IT	남	169	-	3	-	172	5	2,525	14	-
경영 IT	여	65	-	3	-	68	8	731	11	-
서비스직	남	1,165	130	20	7	1,185	2	6,941	5	-
서비스직	여	6,042	574	108	57	6,150	2	32,169	5	-
합 계		7,441	704	134	64	7,575	-	42,367	-	-

※ 직원수는 기준일 2016년 03월 31일자 기준으로 작성되었으며, 연간급여총액은 2016년 1~3월 급여총액(누계)입니다.

2. 임원의 보수 등

가. 이사·감사 전체의 보수현황

(1) 주주총회 승인금액

(단위 : 백만원)

구 분	인원수	주주총회 승인금액	비고
이사	5	1,000	등기이사 (사외이사 포함)
감사	1	100	-

※ 주주총회에서 승인한 이사의 보수한도는 10억원으로 등기이사와 사외이사를 구분하여 한도를 설정하지는 않았습니다.

(2) 보수지급금액

(단위 : 백만원)

구 분	인원수	보수총액	1인당 평균보수액	비고
등기이사	2	159	79	남경환, 조현준
사외이사	2	23	12	박진우, 박종현
감사위원회 위원 또는 감사	1	3	3	박영배
계	5	185	37	-

나. 이사·감사의 개인별 보수현황

- 개별 보수 기재대상이 아닙니다.

(단위 : 백만원)

이름	직위	보수총액	보수총액에 포함되지 않는 보수
-	-	-	-

-	-	-	-
---	---	---	---

IX. 계열회사 등에 관한 사항

1. 계열회사 현황

가. 기업집단 및 소속 회사 명칭

당사는 독점규제 및 공정거래에 관한 법률 제2조에서 정하는 기업집단(효성그룹)의 계열사입니다. 공시서류 제출일 현재 당사의 기업집단에 소속된 회사는 당사 포함 총 116개(국내 44개, 해외 72개)입니다. 주요 계열회사의 명칭 및 상장여부는 다음과 같습니다.

구분	주권상장여부	회사수	계열회사	비고
국내	유가증권시장 상장	4	(주)효성 효성아이티엑스(주) 진흥기업(주) (주)갤럭시아에스엠	-
	코스닥시장 상장	2	갤럭시아커뮤니케이션즈(주) 신화인터텍(주)	-
	비상장	38	(주)가비 갤럭시아디바이스(주) 갤럭시마이크로페이먼트(주) 갤럭시아일렉트로닉스(주) 갤럭시아코퍼레이션(주) 갤럭시아포토닉스(주) 공덕개발(주) 공덕경우개발(주) (주)광주HB 노틸러스효성(주) 더클래스효성(주) 더프리미엄효성(주) 동룡실업(주) 두미종합개발(주) (주)디지큐 아이티엑스마케팅(주) 엔에이치씨엠에스(주) (주)신동진 신성자동차(주) (주)아이비미디어넷 (주)에브리쇼 (주)에프엠케이 (주)에이티엠플러스 (주)엔에이치테크 (주)태억건설 (주)세빛섬 태안솔라팜(주) 트리니티에셋매니지먼트(주) 평창풍력발전(주)	-

			행복두드리미(주) 효성굿스프링스(주) 효성엔지니어링(주) 효성에프엠에스(주) 효성인포메이션시스템(주) 효성캐피탈(주) 효성토yota(주) 효성투자개발(주) 효성트랜스월드(주)	
--	--	--	---	--

※ 2016년 1분기 변동사항 없음

구분	주권상장여부	회사수	계열회사	비고
----	--------	-----	------	----

<p>해외</p>	<p>비상장</p>	<p>72</p>	<p>Baoding Hyosung Tianwei Transformer Co., Ltd. Lloyd Dynamowerke GmbH Central Trade Investment Ltd. Global Safety Textiles GmbH Global Safety Textiles LLC Global Safety Textiles U.S. Holdings, Inc. GST Automotive Safety Components International LLC GST Automotive Safety Components International LLC S.A.de C.V GST Automotive Safety Poland Sp.z.oo GST Automotive Safety RO S.R.L. GST Automotive Safety South Africa(Proprietary) Limited GST Automotive Safety UK Limited GST Automotive Safety(Changshu) Co. Ltd GST Global GmbH GST China Investment Limited GST Safety Textiles RO S.R.L. GST Safety Textiles Mexico S. de R.L. de C.V HICO America Sales & Tech. Hyosung (H.K) LIMITED Hyosung (Taiwan) Coporation Hyosung Brasil Industria E Comercio De Fibras Ltda Hyosung Brasil industrial & commercial LTDA Hyosung Chemical Fiber (Jiaxing) Co., Ltd. Hyosung Chemicals (Jiaxing) Co., Ltd. Hyosung Corporation India Private Limited. Hyosung RUS Hyosung Composites (GuangDong) Co., Ltd. Hyosung Dongnai Co., Ltd. Hyosung Europe SRL Hyosung Holdings USA, Inc. Hyosung International Trade(Jiaxing) Co., Ltd. Hyosung International(HK) Ltd. Hyosung Istanbul TEKSTIL LTD.STI Hyosung Japan Co., Ltd. Hyosung Luxembourg S.A Hyosung Mexico S. de R.L. de C.V. Hyosung NEW Material & High Technology(Quzhou) Hyosung Resource (Australia) PTY Ltd. Hyosung Singapore PTE Ltd. Hyosung Spandex (GuangDong) Co., Ltd. Hyosung Spandex (Jiaxing) Co., Ltd. Hyosung Spandex (Zhuhai) Co., Ltd. Hyosung SRL Hyosung Steel Cord (Qingdao) Co., Ltd. Hyosung Sumiden Steel Cord (Nanjing) Co., Ltd.</p>	<p>-</p>
-----------	------------	-----------	---	----------

			HYOSUNG T&D INDIA Pvt Ltd Hyosung USA Inc. Hyosung Vietnam Co., Ltd. Hyosung Wire Luxembourg S.A Luck Faith Investment Ltd. Nantong Hyosung Transformer Co., Ltd. Hyosung Spandex (Quzhou) Co,LTD PT. HYOSUNG JAKARTA Xepix Corp. Zhangjiagang Xiaosha Coil Service Co., Ltd. Nautilus Hyosung America, Inc. Beijing Hyosung Computer Technologies.Co., Ltd. HYOSUNG FINANCIAL SYSTEM (HUIZHOU) CO.,LTD Weihai Galaxia Device Electronics., Co.Ltd Tianjin Galaxia Device Electronics., Co.Ltd DNS Technology Co.Ltd Huizhou Galaxia Device Electronics., Co.Ltd Qingdao Galaxia Device Electronics., Co.Ltd Galaxia America INC. Galaxia Japan Co.,Ltd. IB America, Inc. IB China .,Ltd DONGGUAN SHINWHA INTERTEK CORP SHINWHA INTERTEK(SUZHOU) CO.,LTD SHINHWA INTERTEK SLOVAKIA s.r.o SHINWHA INTERTEK CORP Galaxia Communications USA	
--	--	--	---	--

※ 2016년 1분기 변동사항

GST Safety Textiles Mexico S. de R.L. de C.V. 편입

Hyosung Mexico S. de R.L. de C.V. 편입

Hyosung NEW Material & High Technology(Quzhou) 편입

나. 효성 지배구조

(기준일 : 2016년 03월 31일)

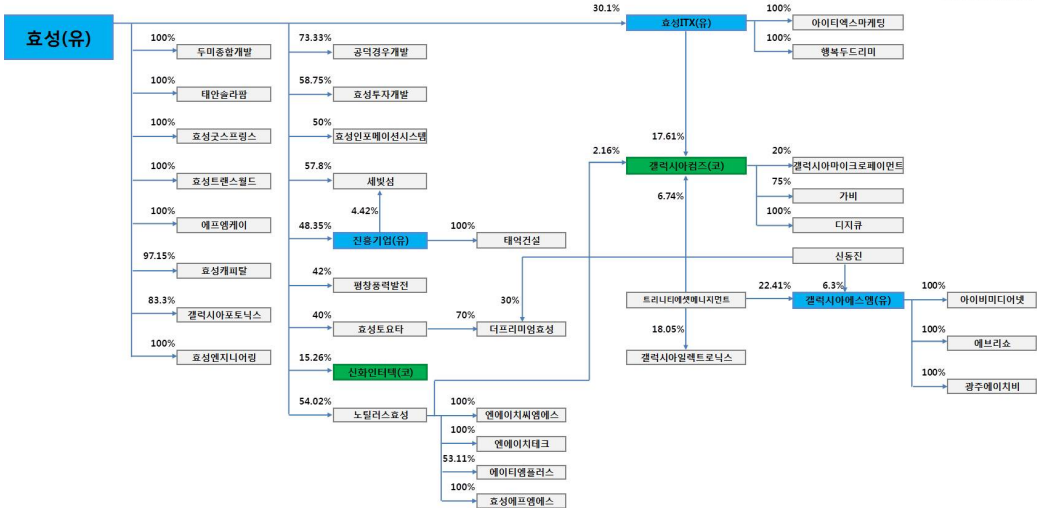

다. 당사의 경영에 직접 또는 간접으로 영향력을 미치는 회사

- 당사는 (주)효성 그룹 기업집단에 속한 회사입니다.

라. 상호출자제한 및 채무보증 제한 기업집단 여부

- 당 기업집단은 독점규제 및 공정거래에 관한 법률상 상호출자제한 및 채무보증 제한 기업집단에 해당됩니다.

마. 회사와 계열회사간 임원 겸직 현황

(기준일 : 2016년 03월 31일)

겸직임원		겸직회사		
성명	직위	계열사명	직위	상근여부
남경환	대표이사	ITX마케팅(주)	대표이사	상근
조현준	이사	(주)효성	등기이사	상근
		갤럭시아코퍼레이션(주)	대표이사	
		갤럭시아일렉트로닉스(주)	등기이사	비상근
		효성인포메이션시스템(주)		
		효성투자개발(주)		
노틸러스효성(주)	감사	상근		
이창황	이사	갤럭시아디바이스(주)	감사	비상근
		갤럭시아일렉트로닉스(주)	등기이사	
		갤럭시아커뮤니케이션즈(주)		
		갤럭시아코퍼레이션(주)		
		갤럭시아포토닉스(주)		
		노틸러스효성(주)		
태안솔라팜(주)				

※ 임원 선임일 기준 기재

마. 타법인출자 현황

(기준일 : 2016년 03월 31일)

(단위 : 백만원, 주, %)

법인명	최초취득일자	출자 목적	최초취득 금액	기초잔액			증가(감소)			기말잔액			최근사업연도 재무현황		
				수량	지분율	장부 가액	취득(처분)		평가 손익	수량	지분율	장부 가액	총자산	당기 순손익	
							수량	금액							
갤럭시아 커뮤니케이션즈(주) (상장)	2011년 09월 28일	지분취득	13,831	5,758,769	17.61	27,844	-	-	2,217	-	5,758,769	17.61	25,627	122,222	2,125
사조동아원(주) (상장)	2012년 12월 28일	단순투자	7,294	2,064,312	3.17	3,551	-	-1,883	359	1,094,518	969,794	1.49	2,027	448,796	-46,495
ITX마케팅(주)	2011년 10월 31일	지분취득	300	60,000	100.00	300	-	-	-	-	60,000	100.00	300	6,009	1,297
행복두드리미(주)	2013년 08월 14일	지분취득	500	100,000	100.00	500	-	-	-	-	100,000	100.00	500	1,048	142
㈜큐브렉스	2011년 06월 27일	전략적제휴	300	300,000	26.09	300	-	-	-	-	300,000	26.09	300	6,454	404
에스디시코리아(주)	2012년 07월 13일	전략적제휴	412	82,400	29.86	412	-	-	-	-	82,400	29.86	412	1,987	270
아이엠지테크(주)	2010년 11월 09일	전략적제휴	300	3,200	8.00	300	-	-	-	-	3,200	8.00	300	1,958	327
㈜이페이젠	2002년 07월 04일	전략적제휴	104	13,800	2.00	-	-	-	-	-	13,800	2	-	558	-146
㈜액션스퀘어	2015년 02월 05일	전략적제휴	4,001	1,941,526	1.59	3,320	-	-	883	-	1,941,526	1.59	4,203	35,884	-8,189
SAAMA TECHNOLOGIES, INC	2015년 05월 13일	전략적제휴	548	195,341	0.21	548	-	-	-	-	195,341	0.21	548	-	-
휴먼아이티	2016년 01월 11일	단순투자	99	-	-	-	19,800	99	-	-	19,800	19.80	99	-	-
합 계				-	-	37,075	-	-1,784	-975	-	-	34,316	-	-	-

※ 최초취득금액은 누적 취득금액을 기준으로 재작성하였습니다

※ 갤럭시아커뮤니케이션즈(주)의 최초취득일자는 기업회계기준서 제1101호(한국채택국제회계기준의 최초채택)에 따라 한국채택국제회계기준 전환일의 과거회계기준에 따른 장부금액을 간주원가로 사용하여 측정된 일자를 기재하였습니다.

※ 갤럭시아커뮤니케이션즈(주)는 2015년 7월 1일 합병으로 인한 발행주식 증가에 따라 당사 보유 지분율이 제출일 현재 17.61%로 변동되었습니다.(주식수량 변동 없음)

※ (주)이페이젠은 매도가능금융자산손상차손으로 인식하였습니다.

※ (주)액션스퀘어는 2015년 9월 18일(합병등기일)자로 케이비제4호기업인수목적(주)에 흡수합병되어 합병비율에 따라 신주를 교부받았으며, 보유주식은 106,680주(1.74%)→1,941,526주(1.59%)로 변경되었습니다. (투자금액 변동 없음. 존속법인 회사명은 (주)액션스퀘어로 변경됨)

※ (주)액션스퀘어는 2016년 4월 27일(구주권제출만료일 익일)자로 주식병합하여 액면가 100원→500원으로 변경되어, 제출일 현재 보유주식은 388,305주(1.59%)입니다.

※ 동아원(주)→사조동아원(주) 사명변경(2016.03.30)

※ 최근사업연도 재무현황은 2015년도 말 기준입니다.

X. 이해관계자와의 거래내용

1. 대주주에 대한 신용공여 등

- 당사는 당기 내 대주주 및 그 특수관계인과 신용공여 거래를 한 사실이 없습니다.

2. 대주주등과의 자산양수도 등

가. 출자 및 출자지분 처분

- 해당사항이 없습니다.

나. 자산양수도

- 자산양수도 거래 내역이 없습니다.

3. 대주주등과의 영업거래

- III. 재무에 관한 사항의 연결재무제표 주석 29. 특수관계자와의 거래 및 별도재무제표에 대한 주석 27. 특수관계자와의 거래 를 참조하시기 바랍니다.

4. 대주주 이외의 이해관계자와의 거래

- 해당사항이 없습니다.

XI. 그 밖에 투자자 보호를 위하여 필요한 사항

1. 공시내용의 진행·변경상황 및 주주총회 현황

가. 공시사항의 진행 및 변경사항

- 해당사항 없음

나. 주주총회의사록 요약

주총일자	안 건	결 의 내 용
제19기 정기주주총회 (2016.03.18)	1. 재무제표 및 연결재무제표 승인의 건 2. 이사 선임의 건 3. 이사보수한도 승인의 건 4. 감사 보수한도 승인의 건	1. 원안대로 승인함 2. 사내이사 중임 - 조현준 사내이사 신규선임 - 이창황 3. 10억 4. 1억
제18기 정기주주총회 (2015.03.20)	1. 재무제표 승인의 건 2. 이사 선임의 건 3. 이사보수한도 승인의 건 4. 감사 보수한도 승인의 건	1. 원안대로 승인함 2. 사내이사 중임 - 남경환 사내이사 신규선임 - 김규동 사외이사 중임 - 박진우, 박종현 3. 10억 4. 1억
제18기 임시주주총회 (2014.11.21)	1. 감사 선임의 건	1. 감사 중임 - 박영배
제17기 정기주주총회 (2014.3.21)	1. 재무제표 승인의 건 2. 정관변경의 건 3. 이사 선임의 건 4. 이사보수한도 승인의 건 5. 감사 보수한도 승인의 건	1. 원안대로 승인함 2. 원안대로 승인함 3. 사내이사 신규선임 - 조현준 4. 10억 5. 1억
제16기 정기주주총회 (2013.3.22)	1. 재무제표 승인의 건 2. 이사 선임의 건 3. 이사보수한도 승인의 건 4. 감사 보수한도 승인의 건	1. 원안대로 승인함 2. 사내이사 중임 - 남경환 사외이사 중임 - 박진우 사외이사 신규선임 - 박종현 3. 6억 4. 1억
제15기 정기주주총회 (2012.3.16)	1. 재무제표 승인의 건 2. 정관일부 변경의 건 3. 이사 선임의 건 4. 감사 선임의 건 5. 이사의 보수한도 승인의 건 6. 감사의 보수한도 승인의 건	1. 원안대로 승인함 2. 원안대로 승인함 3. 사내이사 신규선임 - 손순근 4. 감사 신규선임 - 박영배 5. 6억 6. 1억

2. 우발채무 등

(1) 당분기말 현재 연결실체는 서울보증보험(주)와 소프트웨어공제조합으로부터 계약이행보증목적 등으로 보증보험 또는 지급보증을 각 1,601백만원과 19,515백만원을 제공받고 있습니다.

(2) 당기말 현재 계류 중인 소송사건 해당사항이 없습니다.

3. 견질 또는 담보용 어음·수표 현황

(기준일 : 2016. 03. 31)

(단위 : 원)

제출처	매수	금액	비고
은행	-	-	-
금융기관(은행제외)	-	-	-
법인	-	-	-
기타(개인)	-	-	-

4. 외국지주회사의 자회사 현황

(기준일 : 2016. 03. 31)

(단위 : 원)

구분	A지주회사	B법인	C법인	D법인	...	연결조정	연결 후 금액
매출액	-	-	-	-	-	-	-
내부 매출액	-	-	-	-	-	-	-
순 매출액	-	-	-	-	-	-	-
영업손익	-	-	-	-	-	-	-
계속사업손익	-	-	-	-	-	-	-
당기순손익	-	-	-	-	-	-	-
자산총액	-	-	-	-	-	-	-
부채총액	-	-	-	-	-	-	-
자기자본	-	-	-	-	-	-	-
자본금	-	-	-	-	-	-	-
감사인	-	-	-	-	-	-	-
감사·검토 의견	-	-	-	-	-	-	-
비고	-	-	-	-	-	-	-

5. 제재현황 등 그 밖의 사항

가. 제재현황 및 작성기준일 이후 발생한 주요사항

제재조치일	조치기관	조치대상자	조치내용	사유 및 근거법령	조치에 대한	재발방지를 위한

					이행현황	대책
2015.03.01	공정거래위원회	효성ITX	과태료 (1,520천원)	<ul style="list-style-type: none"> - 사유 : 2014년도 기업집단현황 공시(연공시)를 2014. 6. 2.까지 공시하여야 하나 2014. 6. 20. 자로 공시하여 18일 지연공시 - 근거법령 : 제11조의4(기업집단현황 등에 관한 공시)의 규정을 위반한 행위 	관련 업무에 대한 내부통제 강화, 과태료 납부	업무지도 및 내부통제시스템 강화

※ 상기 일자는 과태료고지서 상 일자입니다.

【 전문가의 확인 】

1. 전문가의 확인

- 해당사항이 없습니다.

2. 전문가와의 이해관계

- 해당사항이 없습니다.