

목 차

분기 보고서	1
【 대표이사 등의 확인 】	2
I. 회사의 개요	3
1. 회사의 개요	3
2. 회사의 연혁	5
3. 자본금 변동사항	5
4. 주식의 총수 등	6
5. 의결권 현황	8
6. 배당에 관한 사항 등	8
II. 사업의 내용	10
III. 재무에 관한 사항	26
1. 요약재무정보	26
2. 연결재무제표	28
3. 연결재무제표 주석	34
4. 재무제표	77
5. 재무제표 주석	82
6. 기타 재무에 관한 사항	121
IV. 감사인의 감사의견 등	130
V. 이사의 경영진단 및 분석의견	131
VI. 이사회 등 회사의 기관에 관한 사항	132
1. 이사회에 관한 사항	132
2. 감사제도에 관한 사항	132
3. 주주의 의결권 행사에 관한 사항	133
VII. 주주에 관한 사항	134
VIII. 임원 및 직원 등에 관한 사항	137
1. 임원 및 직원의 현황	137
2. 임원의 보수 등	138
IX. 계열회사 등에 관한 사항	139
X. 이해관계자와의 거래내용	145
XI. 그 밖에 투자자 보호를 위하여 필요한 사항	146
【 전문가의 확인 】	149
1. 전문가의 확인	149
2. 전문가와의 이해관계	149

분기보고서

(제 19 기 3분기)

사업연도 2015년 01월 01일 부터
2015년 09월 30일 까지

금융위원회

한국거래소 귀중

2015년 11월 16일

제출대상법인 유형 :

주권상장법인

면제사유발생 :

해당사항 없음

회 사 명 :

효성아이티엑스 주식회사

대 표 이 사 :

남 경 환

본 점 소 재 지 :

서울시 영등포구 선유동2로 57

(전 화)02-2102-8400

(홈페이지) <http://www.hyosungitx.com>

작 성 책 임 자 :

(직 책) 상 무 (성 명) 배 기 수

(전 화) 02-2102-8404

【 대표이사 등의 확인 】

【 대표이사 등의 확인 】

우리는 당사의 대표이사 및 신고업무담당이사로서 이 공시서류의 기재내용에 대해 상당한 주의를 다하여 직접 확인·검토한 결과, 중요한 기재사항의 기재 또는 표시의 누락이나 허위의 기재 또는 표시가 없고, 이 공시서류에 표시된 기재 또는 표시사항을 이용하는 자의 중대한 오해를 유발하는 내용이 기재 또는 표시되지 아니하였음을 확인합니다.

또한, 당사는 「주식회사의외부감사에관한법률」 제2조의2 및 제2조의3의 규정에 따라 내부회계관리제도를 마련하여 운영하고 있음을 확인합니다.

2015. 11. 16
효성아이티엑스 주식회사

대표이사 남 경 환



신고업무담당이사

배 기 수

(서명)

I. 회사의 개요

1. 회사의 개요

가. 연결대상 종속회사 개황

(단위 : 백만원)

상호	설립일	주소	주요사업	직전사업연도말 자산총액	지배관계 근거	주요종속 회사 여부
ITX마케팅(주)	2011.10.31	서울시 영등포구선유동2로 57, 3층 (양평동4가)	보험 서비스업	3,846	기업 의결권의 과반수 소유 (회계기준서 1027호 13)	해당없음
행복두드리미(주)	2013.08.14	서울시 영등포구선유동2로 57, 14층 (양평동4가)	사업지원 서비스업	872	기업 의결권의 과반수 소유 (회계기준서 1027호 13)	해당없음

※ 주요 종속회사는 직전 사업연도말 개별 재무제표 상 자산총액이 지배회사 개별 재무제표상 자산총액의 10% 이상이거나, 750억원 이상인 종속회사 를 의미합니다.

가-1. 연결대상회사의 변동내용

현재 연결에 포함된 종속회사는 ITX마케팅(주), 행복두드리미(주)이며 당기에 추가되거나 제외 된 종속회사는 없습니다.

구분	자회사	사유
신규 연결	-	-
연결 제외	-	-

- 해당사항 없음

나. 회사의 법적·상업적 명칭

당사의 명칭은 효성아이티엑스 주식회사라고 표기합니다.

또한 영문으로는 HYOSUNGITX Co.,Ltd라 표기합니다. 단, 약식으로 표기할 경우에는 효성 ITX(주)라고 표기합니다.

다. 설립일자 및 존속기간

당사는 컨택센터 서비스 등을 영위할 목적으로 1997년 5월 9일 설립되었습니다. 또한 2007년 10월 25일자로 상장되어 유가증권시장에서 매매가 개시되었습니다.

라. 본사의 주소, 전화번호 및 홈페이지

- 1) 주 소 : 서울시 영등포구 선유동2로 57(양평동4가 이레빌딩)
- 2) 전화번호 : 02-2102-8400
- 3) 홈페이지 : <http://www.hyosungitx.com>

마. 중소기업 해당여부

당사는 독점규제 및 공정거래에 관한 법률 제2조에서 정하는 기업집단(효성그룹)의 계열사로 대기업에 해당됩니다.

바. 주요사업의 내용

당사의 사업은 컨택센터 서비스 부문, IT 부문, 디스플레이 솔루션 부문과 당사의 자회사 ITX마케팅(주)의 금융(보험)상품 판매 사업, 행복두드리미(주)가 영위하는 사회복지 및 사업지원서비스로 나눌 수 있습니다. (상세한 내용은 동 공시서류의 'III. 사업의 내용' 을 참조)

(1) 컨택센터 서비스

컨택센터는 일반 기업(금융, 통신, 유통, 제조 등) 또는 공공기관을 이용하는 고객을 효과적으로 응대하고 관리하기 위한 모든 서비스 채널이 집중되는 사업입니다. 당사는 기업/기관의 고객 서비스 향상을 위한 컨택센터 Total Solution Provider로서, 고객에게 서비스 전략 컨설팅을 기반으로 컨택센터 구축 및 운영 서비스를 제공하고 있습니다. 컨택센터는 IT기술이 근간이 되는 사업으로, 당사는 대규모 IT인프라 및 시스템 구축, 솔루션 개발, 유지보수 전담 조직을 비롯해 다양한 업종별 센터 운영조직을 토대로 각 분야에 특화된 전문 서비스를 제공함으로써 시장을 주도하고 있습니다.

(2) IT

IDC(인터넷 데이터 센터)를 기반으로 사용자에게 대용량 데이터를 빠르고 안정적으로 전송하는 CDN(Content Delivery Service) 서비스를 비롯해 공공기관 및 기업에서 필요로 하는 IT 시스템 구축과 운영을 위한 전략 컨설팅을 기반으로 SI(시스템 통합) 및 시스템 유지보수 서비스를 제공합니다. 당사는 미래 성장동력 사업으로서 가상의 IT 인프라(서버, 스토리지 등)를 효율적으로 운용하는 클라우드 컴퓨팅(Cloud Computing) 솔루션과 인터넷으로 사람과 사물, 사물과 사물간을 연결하는 지능형 서비스인 사물인터넷(IoT, Internet of Things) 플랫폼 구축 사업을 영위하고 있습니다.

(3) 디스플레이 솔루션

세계적인 영상기기 제조기업인 NEC 제품과 당사의 다양한 Know-how를 바탕으로 공공기관, 학교, 기업체 및 극장 등을 대상으로 빔 프로젝터(Beam Projector), 디지털 시네마(Digital Cinema) 프로젝터 등 다양한 환경에 최적화된 디스플레이 솔루션을 제공하고 있습니다.

(4) 자회사 ITX마케팅(주) : 금융상품 판매

자사의 상품만을 전속 판매하는 기존 보험사와는 달리 다양한 금융사(생명보험, 손해보험, 연금보험 등)와 제휴하여 금융상품의 서비스 내용, 사업비, 투자 수익률을 분석하여 다양한 마케팅 및 이벤트를 통해 고객에게 최적화된 금융 서비스를 제공, 판매하는 사업을 영위하고 있습니다.

(5) 자회사 행복두드리미(주) : 사회복지 및 사업지원서비스

효성ITX의 사내 사업지원서비스 및 사회복지사업을 위해 설립하였으며, 장애인 일자리 창출과 대외 봉사 활동을 비롯해 장애인 직업교육과 인식 개선을 위한 교육 지원 등 다방면에서 사회공헌활동을 수행하고 있습니다.

사. 신용평가에 관한 사항

당사는 수시평가에 의하여 신용평가 전문기관으로부터 평가를 받고 있으며 최근 3년간의 신용평가 현황은 다음과 같습니다.

평가일	평가대상 유가증권 등	평가대상 유가증권의 신용등급	평가회사 (신용평가등급범위)	평가구분
2015-05-12	기업신용평가	A+	한국기업데이터(주) (AAA~D)	평가등급
2014-05-13	기업신용평가	A+	한국기업데이터(주) (AAA~D)	평가등급
2013-05-02	기업신용평가	A	한국기업데이터(주) (AAA~D)	평가등급

2. 회사의 연혁

공시대상기간(최근 5사업연도) 중 회사의 주된 변동내용은 아래와 같습니다.

가. 본점소재지 및 그 변경

당사는 서울시 영등포구 선유동2로 57(양평동4가)에 소재하고 있으며, 최근 5사업연도 중 변동 사항은 없습니다.

나. 경영진의 중요한 변동

최근 5사업연도 중 경영진의 중요한 변동사항은 없습니다.

(2009년 3월 이화택 단독대표 체제에서 이화택, 남경환 각자대표 체제로 전환하였으나, 2009년 6월 이화택 대표이사의 사임으로 남경환 단독대표 체제로 전환되었습니다.)

다. 최대주주의 변동

최근 5사업연도 중 변동된 사실이 없습니다.

라. 상호의 변경 및 회사가 합병 등을 한 경우 그 내용

최근 5사업연도 중 상호 변경 및 합병 등의 변동 사항은 없습니다.

(2006년 12월 15일자 임시주주총회 결의에 의하여 회사의 상호를 텔레서비스 주식회사에서 효성아이티엑스(효성ITX) 주식회사로 변경하였습니다.)

마. 화의, 회사정리절차 및 그 밖의 내용

최근 5사업연도 중 해당 사실이 없습니다.

바. 회사의 업종 또는 주된 사업의 변화

최근 5사업연도 중 해당 사실이 없습니다.

- 2007. 10 유가증권시장 상장
- 2008. 10 바로비전(주)(現 갤럭시아커뮤니케이션즈(주)) 계열회사 편입
- 2009. 03 대표이사 추가선임 (이화택, 남경환 각자대표)
- 2009. 06 남경환 단독대표 체제로 전환(이화택 대표이사 사임)

사. 그 밖의 경영활동과 관련된 중요한 사항의 발생내용

최근 5사업연도 중 해당 사실이 없습니다.

3. 자본금 변동사항

- 최근 5사업연도 공시대상 기간 중 자본금 변동 사실이 없습니다
<증자(감자)현황>

(기준일 : 2015년 09월 30일)

(단위 : 원, 주)

주식발행 (감소)일자	발행(감소) 형태	발행(감소)한 주식의 내용				
		주식의 종 류	수량	주당 액면가액	주당발행 (감소)가액	비고
-	-	-	-	-	-	-
-	-	-	-	-	-	-

4. 주식의 총수 등

가. 주식의 총수 현황

(기준일 : 2015년 09월 30일)

(단위 : 주)

구 분	주식의 종류			비고
	보통주	우선주	합계	
I. 발행할 주식의 총수	60,000,000	5,000,000	65,000,000	-
II. 현재까지 발행한 주식의 총수	12,730,000	1,000,000	13,730,000	-
III. 현재까지 감소한 주식의 총수	1,171,800	130,200	1,302,000	-
1. 감자	1,171,800	130,200	1,302,000	-
2. 이익소각	-	-	-	-
3. 상환주식의 상환	-	-	-	-
4. 기타	-	-	-	-
IV. 발행주식의 총수 (II-III)	11,558,200	869,800	12,428,000	-
V. 자기주식수	89,688	-	89,688	-
VI. 유통주식수 (IV-V)	11,468,512	869,800	12,338,312	-

※ 모든 주식수는 액면분할 후 기준입니다

나. 자기주식 취득 및 처분 현황

(기준일 : 2015년 09월 30일)

(단위 : 주)

취득방법	주식의 종류	기초수량	변동 수량			기말수량	비고
			취득(+)	처분(-)	소각(-)		
배당 가능 이익 범위 이내 취득	장내 직접 취득	보통주	-	-	-	-	-
		우선주	-	-	-	-	-
	장외 직접 취득	보통주	-	-	-	-	-
		우선주	-	-	-	-	-
	공개매수	보통주	-	-	-	-	-

신탁 계약에 의한 취득	소계(a)	우선주	-	-	-	-	-	-
		보통주	-	-	-	-	-	-
	수탁자 보유물량	우선주	-	-	-	-	-	-
		보통주	52,872	79,131	42,315	-	89,688	-
	현물보유물량	보통주	-	-	-	-	-	-
		우선주	-	-	-	-	-	-
	소계(b)	보통주	52,872	79,131	42,315	-	89,688	-
		우선주	-	-	-	-	-	-
	기타 취득(c)	보통주	-	-	-	-	-	-
		우선주	-	-	-	-	-	-
총 계(a+b+c)	보통주	52,872	79,131	42,315	-	89,688	-	
	우선주	-	-	-	-	-	-	

다. 종류주식(명칭) 발행현황

(단위 : 원)

발행일자		2001년 05월 26일	
주당 발행가액(액면가액)		500	500
발행총액(발행주식수)		434,900,000	869,800
현재 잔액(현재 주식수)		434,900,000	869,800
주식의 내용	이익배당에 관한 사항		- 우선주식에 대하여는 보통주식의 배당보다 액면금액을 기준으로 하여 연1%를 금전으로 더 배당함 - 보통주식에 대한 배당을 하지 아니한 경우에는 우선주식에 대하여 배당을 하지 아니할 수 있음
	잔여재산분배에 관한 사항		-
	상환에 관한 사항	상환조건	-
		상환방법	-
		상환기간	-
		주당 상환가액	-
	전환에 관한 사항	1년 이내 상환 예정인 경우	-
		전환조건	-
		전환청구기간	-
		전환으로 발행할 주식의 종류	-
전환으로 발행할 주식수		-	
의결권에 관한 사항		- 비누적이이며 의결권이 없는것으로 함	
기타 투자 판단에 참고할 사항		- 의결권 없는 우선주식에 대하여는 향 후 유무상증자 및 주식배당시에 동일한 조건의 우선주식	

을 배정하거나 보통주식을 배정할 수 있음

※ 우선주는 최초 2001. 5. 26 100,000주(액면가 5,000원)가 발행되었으며, 2006. 09. 29 인적분할에 따라 86,980주(13,020주 감소)로 변동, 이 후 액면분할(5,000원->500원)에 의해 869,800주(782,820주 증가)로 변동되었습니다

5. 의결권 현황

(기준일 : 2015년 09월 30일)

(단위 : 주)

구 분	주식의 종류	주식수	비고
발행주식총수(A)	보통주	11,558,200	-
	우선주	869,800	-
의결권없는 주식수(B)	보통주	89,688	자기주식
	우선주	869,800	-
정관에 의하여 의결권 행사가 배제된 주식수(C)	보통주	-	-
	우선주	-	-
기타 법률에 의하여 의결권 행사가 제한된 주식수(D)	보통주	-	-
	우선주	-	-
의결권이 부활된 주식수(E)	보통주	-	-
	우선주	-	-
의결권을 행사할 수 있는 주식수 (F = A - B - C - D + E)	보통주	11,468,512	-
	우선주	-	-

6. 배당에 관한 사항 등

<최근 3사업연도 배당에 관한 사항>

구 분	주식의 종류	제19기 3분기 (2015년도)	제18기 (2014년도)	제17기 (2013년도)
주당액면가액 (원)		500	500	500
(연결)당기순이익(백만원)		5,283	8,802	7,582
주당순이익 (원)		428	709	681
현금배당금총액 (백만원)		-	932	619
주식배당금총액 (백만원)		-	-	-
(연결)현금배당성향(%)		-	10.59	8.17
현금배당수익률 (%)	보통주	-	0.47	0.86
	우선주	-	-	-
주식배당수익률 (%)	보통주	-	-	-
	우선주	-	-	-
주당 현금배당금 (원)	보통주	-	75	50
	우선주	-	80	55

주당 주식배당 (주)	보통주	-	-	-
	우선주	-	-	-

※ 우선주는 비상장주식으로 시가배당율을 산정하지 않았습니다.

※ 상기 현금배당수익률은 배당기준일 전전거래일부터 과거 1주일간의 거래소 시장에서 형성된 최종가격의 산술평균에 대한 1주당 배당금 비율입니다.

※ 2015.2.9 개정된 기업공시서식 작성기준에 따라 상기 내용을 연결재무제표 기준으로 작성하였습니다

주) 주당순이익 산출 내역(상기 주당순이익은 주당 보통주순이익을 기재함)

1) 기본주당 보통주순이익

(단위 : 주, 원)		
구분	금액 또는 주식수	
	당분기	전기
지배기업 소유주지분 연결분기순이익	5,283,230,658	8,802,190,992
(-) 우선주 배당금	(52,188,000)	(69,584,000)
(-) 추가배당가능이익 중 우선주귀속분	(320,956,680)	(550,778,202)
보통주 연결당기순이익	4,910,085,978	8,181,828,790
가중평균유통보통주식수(*)	11,472,014	11,533,438
기본주당 보통주순이익	428	709

(*) 가중평균유통보통주식수는 발행보통주식수를 유통기간으로 가중평균하여 산정하되 자기주식은 취득시점 이후 보유기간동안 유통보통주식수에서 차감하였습니다.

2) 기본주당 우선주순이익

(단위 : 주, 원)		
구분	금액 또는 주식수	
	당분기	전기
우선주 당기순이익	373,144,680	620,362,202
가중평균유통우선주식수(*)	869,800	869,800
기본주당 우선주순이익	429	713

(*) 당분기와 전기의 가중평균유통우선주식수는 당분기말과 전기말 현재 발행우선주식수와 동일합니다.

II. 사업의 내용

1. 사업의 개요

가. 고객센터 서비스

(1) 산업의 특성

컨택센터 산업은 고객 문의, 불만접수, 처리, 정보 안내 등 고객과의 커뮤니케이션 활동 뿐만 아니라 회사의 브랜드 및 이미지, 서비스 품질을 제고할 수 있는 마케팅 부서의 기능으로까지 확대되고 있습니다. 또한 IT기술이 발전하면서 전통적 방식의 일반 유선통신(전화, Fax 등) 뿐 아니라 모바일, 비디오(화상), 메신저 채팅, 소셜미디어 등 다방면 채널을 통해 고객의 다양한 요구사항을 언제 어디서든 수용하고 즉각적인 대응이 가능하도록 서비스를 제공하고 있습니다. 컨택센터 시장의 흐름을 살펴보면 몇 가지 주요 특성을 찾을 수 있습니다.

① 스마트 컨택센터(Smart Contact Center)로의 고도화

스마트 컨택센터는 기존의 채널에서 최근 SNS(소셜네트워크서비스)와 스마트폰이 중심이 되는 모바일 디바이스(스마트폰, 태블릿 PC 등)를 기반으로 고객이 접점할 수 있는 모든 채널로 확장 지원하며 발전하고 있고, 카페, 게시판, 포털 등에서 얘기되고 있는 모든 온라인 데이터의 수집과 분석을 지원하여 기업의 마케팅 의사결정에 적극적으로 관여하는 종합 정보센터(Information Center)이자 커뮤니케이션센터(Communication Center)의 역할로 진화하고 있습니다.

② 수익센터의 역할(Profit Center)

컨택센터의 역할이 재정의되고 있는 상황에서, 컨택센터 운영에 대한 기업들의 인식 또한 변모하고 있습니다. 과거 컨택센터는 고객 응대를 위해 비용을 소모하는 코스트센터(Cost Center)로 인식되었으나, 이제는 컨택센터가 고객 확보를 위한 마케팅 채널로서 다양한 접점 채널을 통해 대고객 판매 캠페인, 차별화된 고객 서비스 등을 전개함으로써 부가가치를 창출하는 수익센터(Profit Center)로서의 역할을 수행하고 있습니다.

③ 통합화 및 대형화

과거 기업 또는 공공기관의 고객 서비스 채널이 지점별로 분산되어 있었으나 최근에는 업무 효율화 및 서비스 개선을 위해 거점지역 또는 전국 단일 컨택센터로 통합되면서 동시에 대형화되고 있습니다.

④ 솔루션 기반 컨택센터

다양한 고객의 요구를 충족시킬 수 있도록 컨택센터 솔루션 업그레이드(재구축 또는 증설) 수요가 증가하는 가운데, 복잡하고 다양해지는 소비자의 니즈를 만족시켜줄 수 있는 전문 컨택센터 솔루션의 도입이 확대되고 있습니다. 효과적인 고객 관리 및 CRM(Customer relationship management)을 구현하기 위해 멀티 채널을 유기적으로 연결해 고객에게 서비스를 제공하며 프론트 오피스(Front Office)와 백 오피스(Back Office)까지 통합할 수 있는 클라우드 플랫폼 기반의 컨택센터 솔루션 도입이 증가하고 있습니다.

미래 컨택센터는 고객 니즈가 무엇인지 정확히 파악할 수 있도록 채널간 융합을 통해 인입되는 고객들의 다양한 니즈를 언제든 수용하고 즉각적인 대응이 되어야 합니다. 이미 글로벌 기업들은 컨택센터가 중심이 되어 온라인 채팅이나 화상회의 기능을 이용해 고객들이 편리한 시간이나 장소에서 상품이나 서비스에 대한 자문을 받을 수 있게 합니다. 투자안내와

같은 전문화된 서비스를 제공하는 전문가들과 실시간으로 상담이 필요할 때, 고객들은 언제 어디서나 원격으로 간편하게 상담을 받을 수 있습니다. 앞으로는 고객 맞춤형 컨택센터가 핵심 마케팅 역할을 수행하면서 중요성이 더욱 증대될 것으로 판단됩니다.

(2) 산업의 성장성

컨택센터 구축 및 운영, 솔루션 시장은 과거 20~30%의 고성장을 시현하며 2006년 이후 연 10% 내외로 안정적이고 지속적인 성장세를 보이고 있습니다. 특히 작은 공간면적 및 초기 투자비용으로 수백개의 일자리 창출이 가능한 무공해 지식산업으로 부각되며, 최근 시간제, 재택근무 등 다양한 근무형태 도입이 가능해 경력단절 여성이나 장애인 등 취약계층 고용에도 효과적인 산업으로 주목받고 있습니다. 정부 시책인 고용률 70% 달성과 맞물려 전 지역에서 컨택센터 유치에 적극 나서고 있으며, 지방으로 내려오는 컨택센터 기업에는 고용보조금, 시설보조금, 임차비 지원 등 다양한 혜택을 제공하고 있습니다. 향후 컨택센터는 공공기관 및 금융, 유통기업들의 대민 또는 고객 서비스 향상 기조가 계속되면서 안정적이고 지속적으로 확대될 것으로 전망하고 있습니다.

- 공공부문 : 전자정부 구현의 중요 업무로서 "대민서비스"가 대두되며, 국민의 요구에 최대한 가까이 다가갈 수 있는 방향으로 서비스 전략이 변화되었습니다. 과거에는 행정의 효율성을 위한 서비스였다면, 현재는 개별고객에게 맞춤형 서비스를 제공하고 고객만족도 향상을 위한 전문 컨택센터 서비스가 필요하게 되었습니다.

- 금융부문 : 고객에게 금융정보를 제공, 민원 처리 역할 뿐만 아니라 금융상품을 판매하는 등 새로운 수익창출의 역할을 하고 있으며, 영어, 중국어, 일본어 등 외국어 서비스 도입, 고령화 시대 시니어 계층 상담 전담반 운용, 블랙컨슈머 대응 시스템 마련 등으로 컨택센터를 활용한 고객서비스를 도입하며 새로운 성장을 모색하고 있습니다. 향후 인터넷은행 출범 시대 고객 채널의 역할로 컨택센터의 중요성과 규모는 더욱 확대될 것으로 예상됩니다.

- 유통부문 : 모바일, IT, 정보통신분야의 비약적 발전으로 2010년 이후부터 온라인쇼핑업계의 성장이 두드러지며 인터넷쇼핑, TV홈쇼핑, 오픈마켓, 소셜네트워크, 종합몰 등 전자상거래 분야의 컨택센터 확장이 눈에 띄고 있습니다.

또한 기업은 조직의 효율화 및 비용절감을 위해 사내에서 수행하던 업무 프로세스를 보다 전문화 되고 특화되어 있는 외부자원을 이용하려 하고 있으며, 그 일환으로 컨택센터 아웃소싱을 선택하고 있습니다. 기본적으로 투자비와 통신비 부담을 크게 덜면서 시공간적 제약 없이 컨택센터를 운영할 수 있고, 신규사업을 확대하거나, 전체 조직변화에 맞춰 컨택센터 인프라와 인력을 탄력적으로 조종할 수 있다는 점에서 컨택센터 아웃소싱 산업이 확대되고 있습니다.

(3) 경기변동의 특성

경기 호황시, 고객에게 판매되는 상품이나 서비스가 다양해짐에 따라 고객지원 업무도 확장되고, 인바운드 업무 외에도 고객에게 다양한 마케팅 방식으로 접근을 하기 때문에 아웃바운드 업무가 증가하게 됩니다. 경기 침체 시에는 인원의 한계, 비용 상의 이유로 필수적인 인바운드 업무 외에 아웃바운드 업무를 축소시키거나, 컨택센터 업무를 최소화시킬 수 있기 때문에 아웃소싱이 축소될 수 있는 반면, 컨택센터 비용을 절감하거나 관련 인원을 줄이려는 기업이 증가하면서 아웃소싱을 대안으로 고려하는 경우도 있습니다. 따라서 전반적인 컨택센터 서비스 시장은 경기변동에 민감하지 않으며, 과거 초기시장부터 안정적인 확대를 보여주고 있습니다.

(4) 국내 시장현황

기업과 고객들의 지속적인 수요로 국내 컨택센터 시장은 꾸준히 성장해 오며 따라 국내 많

은 회사들이 컨택센터 아웃소싱산업에 뛰어들고 있으나, 컨택센터 산업의 중요한 요소인 전문상담인력과 축적된 노하우 등 질적 성숙도를 보장하지 못한 후발주자들이 시장 진입장벽을 넘어서지 못하게 되며, 현재 컨택센터 아웃소싱 시장은 당사를 포함하여 상위 기업들을 축으로 재편되어 있습니다.

국내 컨택센터 아웃소싱 기업을 유형별로 구분하면, 컨택센터 업무대행을 전문적으로 수행하고 있는 전문 아웃소싱 기업, 대략 30석이하 소규모컨택센터를 운영하는 소호형 아웃소싱 기업, 컨택센터로서 자기 상품에 대한 업무를 집중적으로 하면서 부대사업으로 여분의 컨택센터 아웃소싱을 수주하고 운영하는 자기 상품형 아웃소싱 기업, 그룹 계열사, 대기업 자회사 및 계열사 형태로 출범하여 그룹이나 모기업의 컨택센터 관련 오더 확보를 통해 비즈니스를 영위하려는 형태의 그룹사형 기업이 있습니다.

(5) 경쟁요소

당사는 1997년 설립하여 통신, 금융, 공공, 유통 등 다양한 분야에서 축적된 노하우와 우수한 상담인력 자원을 바탕으로 높은 시장 점유율을 보유하고 있습니다. 국내 컨택센터 시장은 당사를 비롯한 선두 기업들이 상당한 시장 경쟁력을 확보한 가운데 후발주자들이 시장 진입을 모색하고 있으나 콜센터 서비스업은 초기 투자비용, 안정적인 운용경험과 인력 관리 능력 등이 요구되는 등 상당한 진입장벽이 존재하고 있는 사업입니다. 컨택센터는 기업의 고객에 대한 최일선의 창구로서 컨택센터에서의 작은 실수가 막대한 기업 이미지 실추와 금전적 손실을 야기할 수 있습니다. 이러한 이유로 컨택센터 산업은 운영·관리 노하우와 시스템의 안정을 보장하는 높은 기술적 수준이 요구되고 있습니다.

(6) 자원조달상의 특성

컨택센터에서 가장 중요한 자원은 상담인력으로 당사는 국내 컨택센터 서비스 시장을 선도해 온 회사로서 다양한 경험을 가진 우수한 컨택센터 관리 인력과 상담 인력을 풍부하게 보유하고 있습니다. 또한 '산학연계'를 통한 전문적인 관리자 선발 시행 및 자체 채용 전담 팀을 구성하여 운영함으로써 컨택센터의 인적자원을 안정적으로 운영할 수 있습니다. 또한 관련 기관에서 고객센터 매니저 자격인증시험 등 관련 자격인증을 설치하여 상담사를 양성하고 있습니다.

나. IT 서비스

(1) 산업의 특성

<Cloud 서비스>

클라우드 서비스는 IT 환경을 근본적으로 바꾸는 제3의 IT 혁명으로서 IT 산업 뿐만 아니라 전 산업계 최대의 핫이슈가 되었습니다. 구글, IBM, 아마존, MS 등 해외기업과 국내의 유력 IT업체들이 클라우드 서비스를 출시하여 전략사업으로 육성 중이며 스마트폰 본격 성장에 따른 대용량 콘텐츠 수요 증가 및 스마트기기와 모바일OS의 다양화가 클라우드 서비스 성장을 가속화하고 있습니다. 컴퓨터 자원의 효율적인 사용을 통해 에너지 효율을 높일 수 있는 클라우드 컴퓨팅이 Green IT의 해결책으로 대두되고 나아가 기존 분석체계로 감당할 수 없는 데이터를 실시간으로 분석하여 가치를 생성하는 빅데이터(Big Data) 시대에 관한 기대감이 증폭되고 있습니다. 당사는 클라우드의 핵심 기술인 분산처리시스템을 기반으로 독자적 개발 솔루션 익스트림클라우드(XtremeCloud)를 출시하였으며 클라우드, 사물인터넷, 빅데이터 전반을 아우르는 솔루션 라인업으로 포털사이트(www.xtremecloud.co.kr) 오픈, 일부제품의 SW무료 버전을 공개하며 본격적인 서비스를 시작하였습니다.

<SI(System Integration) & SM(System Management) 서비스>

시스템 통합 및 유지보수 서비스는 핵심 IT 인프라인 서버, 스토리지를 비롯한 각종 하드웨

어/소프트웨어 등을 안정적이고 효율적으로 구축, 운영하고 다른 IT 운영요소들과 유기적으로 연동해 고객의 시스템 서비스 품질을 향상시키는 서비스입니다. 일반적으로 특정 업체가 발주한 대형 프로젝트의 수행 시, 당사와 같은 종합 SI업체들이 주계약자로서의 역할을 수행하고 소프트웨어나 하드웨어 업체, 컨설팅 업체 등이 공동으로 참여하고 있습니다. 최근에는 기업들이 시스템 운영관리에 투입되는 시간과 비용을 줄이고 자사의 핵심 업무에 집중할 수 있는 환경을 만들기 위해, 시스템 구축부터 관리까지의 업무 전반을 외부 전문업체에 위탁하는 수요가 증가하고 있으며, 동 사업에 참여하는 업체 또한 전문 기술을 활용해 경쟁에 참여하고 있습니다.

<CDN(Content Delivery Network) 서비스>

CDN 서비스는 영화·뮤직비디오·스포츠 등 대용량 콘텐츠를 인터넷 망을 통해 빠르고 안정적으로 전달해주는 ‘콘텐츠 전송망 서비스’입니다. CDN 서비스를 도입하면 서버 확장 및 운영관리에 대한 부담이 적어져 트래픽 폭주 등 비상시에도 원활하게 대응할 수 있습니다. CDN 서비스는 인프라만 갖추면 가능한 서비스가 아닌 기술력과 솔루션이 없으면 진입자체가 어려운 클라우드 컴퓨팅, 모바일, 보안 등 새로운 솔루션과의 접목이 필요한 차세대 CDN 서비스로 변모하고 있습니다. 또한 스마트 기기가 보편화되면서 모바일 트래픽이 폭증해 모바일 애플리케이션 최적화 또는 모바일 스트리밍(Streaming) 등 모바일에 최적화된 서비스 요구사항이 새로운 화두가 되고 있습니다.

(2) 산업의 성장성

<Cloud 서비스>

국내 클라우드 서비스 시장 규모는 2017년까지 연평균 31.5%의 성장률을 기록, 5천억원 규모에 이를 것으로 전망(한국IDC, 2013)되고 있습니다. 이 중에서 SaaS 시장은 2013년 기준, 1,131억원으로 클라우드 전체 시장의 약 60%를 차지하고 있으며, 그 다음은 IaaS가 596억원으로 32.4%, PaaS가 115억원으로 6.2%를 차지하고 있습니다. 2014년 클라우드 산업 실태조사(한국정보화진흥원)에 따르면 민간 분야의 클라우드 도입 비율은 4.2%, 공공 분야의 경우 2.6%로 아직 미미한 수준에 머물러 있으며 50인 이상 기업의 클라우드 도입률 역시 23.5%로 40%가 넘는 미국에 비해 저조한 수준이나 2015년 9월 시행되는 클라우드 컴퓨팅 발전법을 계기로 민간부분 및 공공부문에서의 클라우드 컴퓨팅 도입이 가속화되어 연간 30% 이상의 고성장을 지속할 것으로 예상되고 있습니다.

<SI(System Integration) & SM(System Management) 서비스>

한국IDC에 따르면 국내 SI서비스 시장은 2018년까지 클라우드, 모바일, 빅데이터 등을 기반으로 연평균 3.5% 성장할 것으로 예상됩니다. 소프트웨어산업진흥법 시행에 따라 공공정보화 사업에 대기업 참여가 제한되는 부분이 있으나 예외조항 확대와 정책 안정화로 지연되었던 사업이 발주되며 시장규모가 확대되고, 기존 시스템 업그레이드를 위한 차세대 사업이 지속적으로 발주돼 시장의 성장세를 이어나갈 것으로 판단되고 있습니다. 또한 경기불안 요인에 따른 투자심리저조, 제조업 유희설비 증가, 프로젝트 소형화 추세는 기존시스템 고도화 수요와 모바일 부문, 빅데이터, 클라우드, 보안 등 새로운 영역에서의 수요확대가 지속적인 성장세를 견인할 것으로 판단됩니다.

<CDN 서비스>

인터넷 비즈니스 업체는 ISP나 IDC의 장애에 민감할 수밖에 없고, 전자상거래 업체는 단 몇 초 접속이 안되더라도 수 억원의 손실을 입기도 합니다. 또한 인터넷 사용자의 급격한 증가도 원활한 서비스를 어렵게 만듭니다. 따라서 사용자나 서비스의 수요에 맞춰 인프라 확충이 필요하지만 성장예측이 어려운 인터넷 비즈니스의 특성상 지속적인 인프라 투자는 한계가

있을 수밖에 없습니다. 그렇다고 트래픽이 몰리는 단기성 이벤트나 특정시즌을 위해 서버와 회선을 늘리는 것 또한 현실적으로 불가능 합니다. 이러한 문제를 해결하기 위해 등장한 것이 CDN 서비스이며 기업들에게 인프라 투자에 대한 부담이나 위험을 줄이며 안전하고 신속하게 트래픽처리가 가능하기에 꾸준히 성장해 왔습니다. 또한 모바일 환경이 데이터 쪽으로 발전하고 있는 만큼 무선 트래픽을 효과적으로 절감함으로써 회선 투자비를 절약할 수 있는 모바일 CDN 서비스는 현명한 대안으로 여겨지고 있어 성장 가능성이 무궁하다고 전망되어 집니다. 급속한 시장 성장과 치열한 경쟁에 의한 가격과괴 등으로 레드오션화 되고 있다는 평가도 있지만 다운로드, 스트리밍, 캐싱 등 전통적인 서비스 영역에서 벗어나 새로운 기술 및 트렌드와 결합하여 차세대 서비스로의 변신에 나서며 지속적인 성장세를 보여줄 것으로 예상되고 있습니다.

(3) 경기변동의 특성

<Cloud 서비스>

클라우드 서비스는 국경이 없어 데이터나 애플리케이션의 소유권이 어느 나라에 귀속되는냐에 따른 정보주권의 문제 및 국가안보, 법적 통제권, 개인정보보호 등 관련 법제정과 긴밀한 연관을 맺고 있습니다. 현재 클라우드 서비스 시장은 초기 형성단계로서 경기변동의 영향보다는 향후 정부의 정책과 기업들의 클라우드 서비스 도입 의지가 동 사업에 많은 영향을 끼칠 것으로 판단됩니다.

<SI(System Integration) & SM(System Management) 서비스>

경기의 영향을 비교적 적게 받는 공공부문에서는 지속적인 정보시스템 관련 수요가 발생하는 반면, 정보시스템의 주 수요자인 기업들은 경기가 악화될 경우 SI 투자를 우선적으로 축소시키고 경기 호전시, 미루어왔던 설비투자를 강화해 투자를 재개하는 경향을 보이기 때문에 경기변동에 민감한 특성을 지니고 있습니다. 최근 경영활동에 있어 IT시스템의 중요성이 확대됨에 따라 경기변동 대비 SI산업의 변동성은 축소되는 추세입니다.

<CDN 서비스>

국내 CDN 서비스 시장은 인터넷과 디지털 콘텐츠 산업의 발전으로 트래픽 사용량이 증가 추세에 있으며, 인터넷과 디지털 콘텐츠 산업의 성장에 따라 동반 성장하고 있습니다. 2005년부터 본격화되기 시작한 인터넷 상에서의 대규모 라이브 실시간 방송 및 동영상 위주의 UCC(User Created Content) 사이트의 활성화로 인하여 인터넷 상의 자원을 수 배에서 수십 배까지 더 사용하게 되었습니다. 따라서 경기변동에 따른 특성보다는 경쟁구도에 의한 시장변동의 특성을 가지고 있으며 디지털 콘텐츠 산업의 지속적 성장에 따라 전반적인 CDN 산업은 지속적으로 성장할 것으로 예상됩니다.

(4) 국내 시장현황

<Cloud 서비스>

최근 아마존을 비롯해 구글, MS, IBM 등은 국내 자사 데이터센터 구축 계획을 밝히면서 해외 기업들의 국내 진출 확장하고 있습니다. 글로벌 기업의 공세에 맞서 국내에서는 대기업, 통신사, IT전문기업 등 다양한 업체들이 클라우드와 관련된 솔루션을 개발하거나 신규 서비스 출시 등에 집중하고 있으며, 정부에서는 클라우드 컴퓨팅 발전 및 이용자 보호에 관한 법률안을 제정하여 국내 클라우드 산업 육성과 보호에 대해 국내 기업 및 시장 성장의 촉매제 역할을 하고 있습니다.

<SI(System Integration) & SM(System Management) 서비스>

종합 SI업체와 중견 SI업체, 하드웨어 공급업체, 소프트웨어 공급업체, 컨설팅 업체들이 참

여하고 있습니다. IT종합 SI업체는 안정적인 Captive Market을 보유하고 있는 동시에 공공, 금융, 통신 등 대형 프로젝트를 수행한 풍부한 경험 및 인력을 확보하고 있는 업체로서, 하드웨어업체 및 소프트웨어 업체와의 제휴관계에 기초하여 공공, 금융부문의 대형프로젝트에 참여하고 있습니다. 당사와 같은 중견 SI업체는 계열사의 주력사업과 연관 부문 SI에 특화된 경쟁력을 보유하고 있으며, 대형 프로젝트 발주 시 종합 SI업체의 협력업체로서 공동 수행하고 있습니다. 하드웨어 공급업체로는 IBM, HP, 한국 후지쯔 등이 있으며, 소프트웨어 업체로는 Oracle, SAP 등이 대표적 입니다. 그밖에 컨설팅 업체는 종합SI업체와의 제휴를 통해 컨설팅 업무를 수행하고 있으며, 최근에는 고객사와 공동 자회사를 설립하여 시스템개발 및 통합업무를 수행하는 등 업무범위가 확대되고 있습니다.

<CDN 서비스>

국내 CDN 시장은 씨디네트웍스가 상용 서비스를 개시하였고, 당사와 GS네오텍 등 CDN 전문업체가 시장을 주도하고 있습니다. 최근에는 국내 통신사 및 글로벌 사업자인 아카마이(Akamai)를 비롯해 콘텐츠 제공업체(OTT), 네트워크 장비업체, ICT 솔루션벤더 등이 CDN 시장에 진출하면서 각축전을 벌이고 있습니다.

(5) 경쟁요소

<Cloud 서비스>

클라우드 서비스는 기술력뿐만아니라 데이터와 애플리케이션의 소재에 따른 서비스 이용속도의 차이, 보안, 안정성, 법적 관할문제 등으로 인해 경쟁우위가 결정됩니다. 특히 타인에게 정보자산을 위탁하는 서비스이므로 데이터를 보관해 주는 서비스 사업자에 대한 신뢰도가 중요하며, 보유하고 있는 클라우드 분석 핵심 기술력과 안정적인 비즈니스 모델이 경쟁력에 주요 요소입니다. 당사는 자체 개발 분산처리시스템 특허기술을 적용한 Xtreme Cloud 솔루션 라인업을 통해 IaaS, PaaS영역에서 프라이빗 클라우드 시장을 타깃으로 서비스를 출시하였습니다. 당사의 클라우드 솔루션은 국내 특허등록, 정부 소프트웨어 인증(GS)를 획득하고 최근 미국 특허 출원을 마치며 기술력을 인정받았으며, 서버 가상화와 분산스토리지를 최적으로 결합하고 데이터를 지능적으로 최적의 장비에 분산 저장하는 기능을 갖추고 있습니다.

< SI(System Integration) & SM(System Management) 서비스>

산업에 특화된 IT융합형 SI사업들이 늘어나면서 차별화된 SW경쟁력을 확보하고 저성장 구조를 탈피하여 새로운 성장동력을 발굴하기 위해 신규 사업영역 확보에 주력하고 있습니다. 대기업의 내부거래 제한, 공공사업 참여 제한등과 관련한 규제환경의 변화로 여러가지 사업 다각화에 노력하고 있어, 최근 시장은 IT기술을 매개로 이종 산업과의 컨버전스를 통한 신규 사업영역 발굴, 해외시장 진출 등을 꾀하고 있습니다

<CDN 서비스>

CDN 서비스를 표방하는 사업자들은 적지 않은 편이나 실제 서비스 시장에서 영향력을 발휘하며 경쟁하는 사업자는 적습니다. 네트워크, 시스템 등 인프라에 대한 대규모 선행투자가 요구되는 산업의 특성상 규모의 경제 실현 여부가 강력한 경쟁우위 요소이자 진입장벽으로 작용하고 있습니다. 또한 각기 다른 IDC에 서버 등 인프라를 구축하고 네트워크를 확보해야 하므로 IDC와의 관계 및 협상력도 중요합니다. 당사는 경쟁력 강화를 위한 차별화 요소로 기존 CDN 서비스에 부가하여 Grid Delivery Solution 기반의 CDN 서비스 기술을 보유하고 있고, 클라우드 기술과 접목시킨 속도, 안정성, 보안성 과 효율성을 갖춘 차세대 솔루션 CDN Cloud 로 경쟁력을 높이고 있습니다.

(6) 자원조달상의 특성

IT 서비스를 위한 핵심 자원으로 네트워크, 서버 등 시스템 장비, 관련 솔루션 및 연구개발 전문인력을 들 수 있습니다. 네트워크의 경우 각 사업자 별로 여러 ISP들로부터 네트워크를 사용하고 있으며 대규모 사용에 따른 Bargaining Power 및 공동 상품 등 전략적 제휴 여부에 따라 이용조건 및 안정적 회선 확보에 다소 차이가 있을 수 있어 경쟁력의 중요한 요소로 작용합니다. 서버 등 시스템 장비는 급격한 기술발전의 결과로 성능은 대폭 개선되고 여러 사업자 간 경쟁체제로 가격 측면에서는 하향 안정추세를 보이고 있어 자원조달이 용이한 상황입니다.

다. Display Solution 사업(영상기기 수입/판매)

(1) 산업의 특성

프로젝터는 영상 기술에 따라 크게 CRT, LCD, DLP 프로젝터로 나눌 수 있습니다. 프로젝터 시장 초기에는 CRT 프로젝터가 주도하였으나, 1988년 LCD 프로젝터가 등장한 이후 소형화와 경량화 및 PC와 높은 호환성으로 지속적인 성장을 통해 현재 가장 대중적인 프로젝터로 자리를 잡게 되었습니다. DLP 프로젝터는 가장 최근에 등장하였으며, 높은 내구성 및 소형화, 뚜렷한 명암비율로 시장 점유율을 확대하고 있는 상황입니다. 2010년 시작된 Digital Cinema Projector 는 국내영화관에 보급되어 새로운시장에 자리를 잡았으며 Cinema server등 부가제품 수입 판매업도 확대 되고 있습니다.

(2) 산업의 성장성

국내 프로젝터가 1995년 처음 출시된 이후, 기업용 프로젝터의 시장 확대, 초중고교, 대학교, 학원 등 교육 현장에서의 프로젝터 활용 증가 및 스크린 골프 연습장의 등장 등으로 최근 국내 프로젝터 시장 성장이 지속되었으나, 2013년을 정점으로 보합상태를 유지하고 있습니다. 최근에는 정부정책 중 하나인 작은영화관 건립 지원 사업으로 지자체 Digital Cinema Projector 수요가 증가하고 있으며, 전시관 등에서 전문화된 고광량/고해상도 프로젝터 수요 등으로 그 시장이 진화하고 있습니다.

(3) 경기변동의 특성

수입 위주의 국내 프로젝터 산업은 환율의 변동에 영향을 많이 받고 있습니다.

(4) 국내 시장현황

국내 프로젝터 전체 130,000대 시장으로 2013년도를 정점으로 보합상태를 유지하고 있습니다. 특이사항은 환경문제의 대두로 수은압축방식의 램프를 이용한 프로젝터에서 레이저를 이용한 프로젝터로 변화하고 있습니다. 또한, 레이저 프로젝터로 변화함에 따라 유지보수비용이 절감되어 일반 광고시장에도 프로젝터를 이용한 별개의 시장이 도래 할 것으로 추정됩니다.

(5) 경쟁요소

국내 프로젝터 시장은 EPSON, NEC, 파나소닉등 일본 업체가 시장을 주도하고 있습니다. 일본 및 대만, 미국 등 해외 업체들은 소니코리아, 한국엡손, 파나소닉코리아 등과 같이 국내에 한국지사를 설립하거나 NEC의 효성아이티엑스, 히다찌의 휴스스템등과 같이 국내 업체의 판매망을 이용하여 국내 시장에서 활동 하고 있습니다.

(6) 자원조달상의 특성

NEC제품은 일본 기업인NEC가 일본, 홍콩, 상하이 공장에서 프로젝터를 제조하고 NEC로부터 위 지역에서 제조된 프로젝터를 수입하여 국내에 공급하고 있습니다.

2. 주요 제품, 서비스 등

당사는 컨택센터 서비스, IT 서비스, Display Solution 사업 등을 영위하고 있으며, 각 서비스 및 제품별 매출액 및 총 매출액에서 차지하는 비율은 다음과 같습니다.

[2015년 09월 30일 현재]

(단위 : 백만원)

사업부문	구체적용도	주요상표 등	매출액(비율)
컨택센터 서비스	주1)	-	180,102(78.31%)
IT 서비스	주2)	xtrm Compute, xtrm Storage 등	26,993(11.74%)
Display Solution	주3)	NEC	15,179(6.60%)
기타 서비스	주4)	금융상품 판매 등	7,711(3.35%)
합 계			229,985(100.0%)

주1) 컨택센터 서비스 : 컨택센터 아웃소싱 서비스는 전문 컨택센터 아웃소싱 회사에 컨택센터의 전반적인 또는 부분적인 운영 및 관리를 맡기는 것을 의미합니다. 이러한 전문 컨택센터 아웃소싱 회사들은 고객 서비스, 세일즈, 광고, 지원, 고객 유지와 같은 고객관리 서비스 지향적인 컨택센터를 구축하고, 상담원을 확보 하여 전적인 운영 및 관리를 책임지게 됩니다.

주2) IT 서비스

① Cloud 서비스: 컴퓨팅을 인터넷을 통해 필요한 만큼 빌려쓰고 사용한 만큼 요금을 지불하는 서비스입니다. 고객이 필요한 서버의 원하는 사양을 직접 설정할 수 있고 사용 중 변경이 가능한 서비스로, 물리적 서버호스팅 서비스보다 빠르고 유연하며, 경제적으로 이용할 수 있는 서비스입니다.

② CDN 서비스: 인터넷상에서 동일한 데이터를 가진 많은 서버가 여러 IDC 또는 ISP에 분산, 설치되어 있어 접속을 요청한 사용자와 가장 근접한 곳에 있는 서버가 응답하도록 함으로써 콘텐츠이용속도를 개선시킨 서비스입니다. 이 서비스는 사이트에 접속한 유저가 어떤 인터넷 서비스를 이용하는지에 관계없이 같은 네트워크에서 접속하는 것처럼 빠르고 안정적으로 접속할 수 있도록 하는 것이 목적입니다.

③ SI(System Integration) & SM(System Management) 서비스: 공공기관 및 기업에서 필요로 하는 IT 시스템 구축과 운영을 위한 전략 컨설팅을 기반으로 SI(시스템 통합) 및 시스템 유지보수 서비스를 제공합니다.

주3) Display Solution : NEC의 프로젝터(Projector)를 수입/판매하는 사업으로, 프로젝터는 PC, TV, VCR, DVD 등 각종 영상 기기들의 신호를 입력 받아 렌즈를 통해 전면 에 별도로 설치된 스크린 상에 확대된 영상을 표현해 주는 장비입니다. 기업, 학교등에서 사용하는 일반 프로젝터와 디지털 영화 상영을 위한 Digital Cinema Projector가 있습니다.

주4) 기타 : 자회사 ITX마케팅이 영위하는 사업은 금융상품(연금, 저축, 보험 등)판매 및 마케팅으로 마트/백화점 등 유통업종의 고객 및 임직원, 홈쇼핑 고객 등을 대

상으로 금융상품을 판매하고 있으며 기타 다양한 신규채널을 확보하고 있습니다 또한 자회사 행복두드리는 지배회사의 사내복지서비스 및 사회공헌활동을 담당하고 있습니다.(상기 매출은 내부거래 제거액 조정 후 금액임)

3. 주요 원재료에 관한 사항

당사가 영위하는 사업은 서비스업 및 수입/판매이므로 원재료가 발생하지 않습니다.

4. 생산 및 설비에 관한 사항

가. 생산능력, 생산실적 및 가동률

당사가 영위하는 사업은 서비스업으로 주요 수익원이 물적형태로 나타나지 않으므로 생산능력, 생산실적 및 가동률의 기재는 생략합니다.

나. 생산설비의 현황 및 신설/매입 계획

지배회사는 서울에 위치한 본사 및 본사건물에 위치한 당산센터를 비롯하여 총 13개의 컨택센터(신도림, 영등포, 구로, 종로(2), 충청로, 서소문, 의정부, 송도, 광주, 송내, 대전(2))와 분당에 위치한 1개의 Data센터를 임차하여 사용하고 있으며, 자회사 ITX마케팅은 당산 본사, 행복두드리미는 당산 본사 및 영등포 센터를 임차하고 있습니다. 지배회사 및 자회사는 생산설비에 대해 향후 신설이나 매입 계획이 없습니다.

기타 자세한 사항은 III. 재무에 관한 사항_3. 연결재무제표 주석_10. 유형자산 을 참고하여 주시기 바랍니다.

5. 매출에 관한 사항

가. 매출실적

(단위 : 백만원)

사업 부문	매출 유형	품 목		제19기 3분기 (2015년도)	제18기 (2014년도)	제17기 (2013년도)
컨택 센터 서비스	용역 매출	컨택 센터 서비스	수 출	-	-	-
			내 수	180,102	209,977	194,459
			합 계	180,102	209,977	194,459
IT 서비스	기타 매출	IT 서비스	수 출	-	-	-
			내 수	26,993	44,505	41,258
			합 계	26,993	44,505	41,258
Display Solution	상품 매출	영상기기 수입/판매	수 출	-	-	-
			내 수	15,179	22,654	23,589
			합 계	15,179	22,654	23,589
기타 서비스	용역 매출	금융상품 판매 등	수 출	-	-	-
			내 수	7,711	10,639	2,375
			합 계	7,711	10,639	2,375
합 계			수 출	-	-	-
			내 수	229,985	287,775	261,681
			합 계	229,985	287,775	261,681

※ 상기 기타서비스 매출금액은 자회사 매출 및 내부거래 제거액을 조정한 매출액입니다

나. 판매경로 및 판매방법

(1) 판매경로

컨택센터 서비스 및 IT 서비스(Cloud, CDN, SI/SM 등)는 당사와 고객사가 직접 계약을 체결하는 형태인 직접판매를 이용하고 있습니다.

Display Solution 사업은 효성재팬을 통해서 NEC 제품을 수입한 후 각 대리점들이 필요한 수량을 발주하면 거기에 대응하여 물건을 판매하는 방식이 약 90%에 이르고 있으며, 각종 입찰에 대응하는 등의 직접 판매도 이루어지고 있습니다.

(2) 판매방법 및 조건

(가) 컨택센터 서비스

컨택센터 운영 및 ASP판매는 고객사와 계약된 용역 및 서비스를 제공하고 이때 발생하는 직·간접 인건비, 일반관리비 등 제비용은 당사가 부담하고 있습니다. 용역 및 서비스 제공의 대가는 매월 정산하고 익월 내에 대금을 회수하고 있습니다.

(나) IT 서비스

CDN서비스는 사용량에 따라 매월 요금을 부과하여 익월 대금 회수를 하며, SI/SM 서비스는 서버, 스토리지, 무선AP 등을 공급하고 SI프로젝트별 추가 매출을 인식하여 직접판매의 경우 서비스 제공 익월25일까지 대금을 회수하고 간접판매의 경우 서비스 제공 익월 말일까지 대금을 회수합니다.

(다) Display Solution

프로젝터 판매는 크게 민수와 조달판매가 있습니다. 민수판매는 대리점을 통해 일반 사용자(기업, 골프시물레이션, 전시장 등)에게 판매하는 방법이며, 조달은 학교, 공공기관 등에 조달청을 통해 판매하는 방법입니다. 이 외에도 대형 입찰 등은 대리점을 통하지 않고 직판 형태로 판매하고 있습니다. Digital Cinema는 영화관에 직접 판매하거나, 전문 대리점을 통해 판매하고 있습니다.

다. 판매전략

(1) 컨택센터 서비스

i. 기존 고객사에 대한 지속적 영업 관리

컨택센터 아웃소싱 서비스의 계약 특성상 1년 ~ 3년의 계약 체결을 기준으로 하고 있으며, 이후 업무 성과 및 고객사와의 원만한 관계 유지 등을 통해 재계약을 유지하는 것이 일반적입니다. 이에 따라 기존 컨택센터 아웃소싱 서비스를 유지하기 위하여 지속적인 업무 성과의 발전 및 유지, 고객사에 대한 지속적 영업 관리를 통해 장기간 재계약을 진행하고 있습니다.

특히 당사 컨택센터 서비스 부문 중 매출 비중을 크게 차지하는 현대카드/캐피탈 고객센터는 별도 전담 부서를 통해 지속적인 업무 혁신 및 성과 향상 등을 통해 동 고객사의 컨택센터를 복수로 운영중인 타 업체 대비 우수한 평가 및 차별화 전략 등을 통해 사업을 영위하고 있습니다.

ii. 지속적인 컨택센터 관련 시장 조사를 통한 Target Client 영업

컨택센터는 통신, 금융, 공공기관, 제조, 유통, 물류 등 고객을 상대하는 모든 업종에서 도입하고 있는 서비스이며, 이에 따른 지속적인 업종별 시장조사를 통한 가망 고객사에 대한 정보 수집 및 Target Client를 선별하며, 이후 지속적인 관계 유지 및 영업 등을 통해 당사의 컨택센터 서비스 부문의 신규 매출 확대가 되도록 영업을 진행하고 있습니다. 또한 프로젝트 수주 전 운영 관련 컨설팅(운영 개선 컨설팅) 등의 pre-sales 활동 확대 등을 통해 동종업체 대비 차별화된 영업 전략을 전개하고 있습니다.

iii. 컨택센터 서비스 관련 기관과의 지속적 협력관계 유지

국내 컨택센터 서비스 관련 기관인 한국컨택센터협회, 아웃소싱협회, 한국콜센터산업정보연구소 등과 지속적 관계 형성을 통해 컨택센터를 도입 또는 도입 예정인 가망 고객에 대한 정

보 전달, 당사의 홍보 및 영업 가망 고객사 연결 등을 진행하고 있으며, 각 기관을 통한 추가적인 영업 네트워크를 형성하고 있습니다.

iv. 당사 내 사업 부문과의 공동 영업 추진

당사 내 컨택센터 서비스 담당 영업 부서에서는 공동 영업 추진이 가능한 관련 부서(CDN영업팀, IT영업팀 등 IT영업부서 및 교육/리서치팀)와의 정기적인 영업 미팅을 통해 상호 영업 가능 고객에 대한 정보 교류 및 공통된 Target Client에 대하여 공동 영업 추진을 통해 각 부서의 영업 시너지를 창출하고 있습니다.

v. 홍보 확대

다양한 미디어 매체를 통한 홍보로 컨택센터 서비스 부문의 신뢰도 및 일과 가정 생활의 조화로운 양립을 이루는 사회적 기업으로 성장하며, 여성친화·가족친화 기업, 남녀고용평등 기업, 고용창출 우수기업에 선정되는 등 인력을 중시하는 기업의 이념을 대외적으로 인정받고 있고, 대기업 계열사로서의 신용과 인지도를 확대하고 있습니다.

(2) IT 서비스

당사의 주 고객은 인터넷 기업군과 e-Business 사업자들로서 업종별로 구분해 보면 인터넷 포털, 온라인 교육업체, 온라인 쇼핑몰, 언론사, 온라인 게임업체 등에 이르기까지 다양합니다. 따라서 당사의 매출은 고객사들이 영위하고 있는 디지털콘텐츠 산업의 성장과 밀접하게 연관되어 있습니다. 이에 당사는 고객에게 단순히 서비스를 제공하는 관계를 지양하고 사업파트너로서 함께 성장할 수 있도록 끊임없는 기술개발과 관련 솔루션의 통합 제공을 통해 고객사와 함께 Win-Win할 수 있도록 부가가치를 창출하는데 주력해 왔습니다.

오프라인 업계에서 구축한 브랜드파워와 유통채널을 기반으로 당사의 수년간 축적된 CDN서비스, SI구축 경험 및 노하우를 활용하여 클라우드 컴퓨팅 서비스를 시작함으로써 오프라인 기반 IT 인프라 제공 업체에서 전문 온라인 서비스 기업으로 점차 확장해 나가고 있습니다. 클라우드 포털사이트 오픈 및 온라인 브랜드 채널을 구축하고 고객 개인화 및 관계성을 증대시킬 수 있는 인터넷 마케팅을 통해 효성ITX의 브랜드 가치를 강화하고 있습니다.

(3) Display Solution

신제품 Projector의 성능 및 가격 경쟁력을 바탕으로, NEC브랜드 인지도 강화, 골프시물레이션 업체와의 전략적 제휴, 기업체 대규모 입찰 참가 등을 통해 시장 점유율을 확대해 나갈 계획입니다. 또한 기존 멀티플렉스 Digital Cinema 시장과 작은 영화관 등의 지자체 영화관에도 Total Solution 공급을 확대할 계획입니다.

6. 수주현황

당사의 각 사업부문의 수주는 계약 시 총 계약금액이 확정되지 않는 형태가 대부분입니다. 다만, 각 부문의 매출액으로 갈음할 수 있습니다.

7. 시장위험과 위험관리

연결실체는 금융상품과 관련하여 환위험, 이자율위험 및 가격위험을 포함한 시장위험, 유동성위험, 신용위험과 같은 다양한 금융위험에 노출되어 있습니다. 연결실체의 위험관리는 연결실체의 재무적 성과에 영향을 미치는 잠재적 위험을 식별하여 연결실체가 허용가능한 수준으로 감소, 제거 및 회피하는 것을 그 목적으로 하고 있습니다. 연결실체는 전사적인수준의 위험관리 정책 및 절차를 마련하여 운영하고 있으며, 연결실체의 재무부문에서 위험관리에 대한 총괄책임을 담당하고 있습니다. 또한, 연결실체의 내부감사는 위험관리정책 및 절차의 준수 여부와 위험노출 한도를 지속적으로 검토하고 있습니다. 연결실체의 전반적인 금융위

험 관리 전략은 전기와 동일합니다.

가. 시장위험관리

시장위험이란 시장가격의 변동으로 인하여 금융상품의 공정가치나 미래현금흐름이 변동할 위험을 의미합니다. 시장가격 관리의 목적은 수익은 최적화하는 반면 수용가능한 한계 이내로 시장위험 노출을 관리 및 통제하는 것입니다.

연결실체는 주로 환율과 이자율의 변동으로 인한 금융위험에 노출되어 있으며, 외화위험을 관리하기 위해 파생상품계약을 체결하여 위험회피수단으로 사용하고 있습니다.

나. 유동성위험관리

연결실체는 유동성위험을 관리하기 위하여 단기 및 중장기 자금관리계획을 수립하고 현금유출예산과 실제 현금유출액을 지속적으로 분석, 검토하여 금융부채와 금융자산의 만기구조를 대응시키고 있습니다. 연결실체의 경영진은 영업활동현금흐름과 금융자산의 현금유입으로 금융부채를 상환가능하다고 판단하고 있습니다.

한편, 연결실체는 일시적으로 발생하고 있는 유동성 위험을 관리하기 위하여 주식 33에서 설명하는 바와 같이 수입인수(USANCE)약정 등을 체결하고 있습니다.

당분기말 현재 연결실체의 비파생금융부채에 대한 계약상 잔존만기 분석내용은 다음과 같습니다. 동 분석은 비파생금융부채의 할인되지 않은 현금흐름을 기초로 당사가 지급하여야 하는 가장 빠른 만기일에 근거하여 작성되었으며, 원금 및 이자의 현금흐름을 포함하고 있습니다.

(단위 : 천원)			
구분	금액		
	1년 미만	1년 ~ 5년	합계
매입채무및기타채무	23,384,637	-	23,384,637
차입금	30,653,794	-	30,653,794
금융부채이자(*)	288,123	-	288,123
금융부채 계	54,326,554	-	54,326,554

(*) 당분기말 현재 차입금에 대해서 보고기간말일로부터 만기일까지의 이자비용추정액입니다.

다. 신용위험관리

연결실체는 신용위험을 관리하기 위하여 금융자산의 신용보강을 위한 정책과 절차를 마련하여 운영하고 있습니다. 또한, 연결실체는 신규 거래처와 계약시 거래처로부터 담보 또는 지급보증을 제공받고 있으며, 회수가 지연되는 금융자산에 대하여는 회수지연 현황 및 회수대책이 보고되고 있으며 지연사유에 따라 적절한 조치를 취하고 있습니다.

한편, 금융자산의 장부금액은 신용위험에 대한 최대노출정도를 표시하고 있습니다.

당분기말과 전기말 현재 연결실체의 금융자산과 관련된 신용위험에 대한 최대 노출정도는 다음과 같습니다.

(단위 : 천원)	
구분	금액

	당분기	전기
현금및현금성자산(*)	9,014,185	511,612
매출채권및기타채권	39,442,807	40,342,142
기타금융자산	2,038,713	1,142,154
장기매출채권및기타채권	13,290,178	12,766,337
장기기타금융자산	3,000	8,500
합계	63,788,883	54,770,745

(*) 현금시재액은 제외되어 있습니다.

한편, 연결실체는 신용등급이 우수한 금융기관과 거래하고 있으므로 금융기관으로부터 신용위험은 제한적입니다

라. 파생상품

당분기말 현재 연결실체는 환율변동으로 인한 화폐성 외화부채(외화차입금)의 공정가치변동위험에 따른 미래현금흐름의 변동위험을 회피하기 위하여 통화선도의 파생금융상품을 이용하고 있습니다.

한편, 공정가치 위험회피회계처리가 적용되는 파생상품의 평가손익은 전액 당기손익으로 처리하고 있으며, 이와 관련하여 당분기 중 평가이익 58,650천원을 금융수익으로 처리하였습니다.

8. 연구개발활동

가. 연구개발활동의 개요

당사는 IT서비스의 고품질화를 위하여 대표이사 직속으로 클라우드 사업팀과 R&D팀을 배치하고 IT서비스 사업본부 내에 개발팀과 기술팀을 배치하여 자체 연구, 개발 활동을 하고 있습니다.

나. 연구개발 담당조직

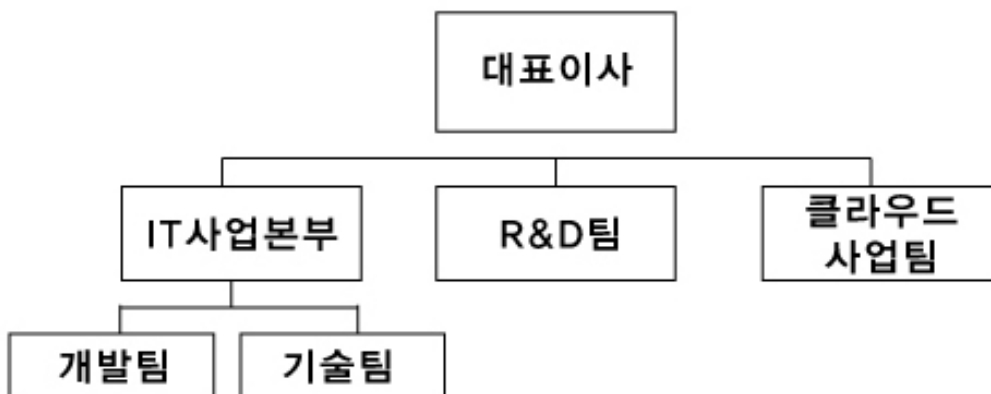

다. 연구개발 비용

(단위 : 천원)

과 목		제19기 3분기	제18기	제17기	비 고
원 재 료 비		-	-	-	-
인 건 비		1,382,288	2,027,182	1,132,491	-
감 가 상 각 비		18,003	17,031	-	-
위 탁 용 역 비		-	-	-	-
기 타		225,888	303,703	154,849	-
연구개발비용 계		1,626,178	2,347,916	1,287,340	-
회계처리	판매비와 관리비	499,610	682,322	-	-
	제조경비	1,126,568	1,665,594	1,287,340	-
	개발비(무형자산)	-	-	-	-
연구개발비 / 매출액 비율 [연구개발비용계 ÷ 당기매출액 × 100]		0.73%	0.82%	0.49%	-

라. 연구개발 실적

(1) 연구과제명: 동기화 솔루션

개발년도	2008년 / 2012년
연구결과	전용 클라이언트 또는 범용 FTP 클라이언트를 이용하여 콘텐츠를 업로드하여 실시간, 수동, 예약 등의 방식으로 각 서비스 서버 간 동기화를 하고, 동기화 진행 상태 확인, 파일 정합성 비교, 서버 모니터링 및 원격 제어할 수 있는 솔루션 개발
기대효과	다운로드와 스트리밍이 서비스를 가능하게 하고 다양한 OS를 지원

(2) 연구과제명: 라이브 스트리밍 모니터링

개발년도	2011년 / 2013년
연구결과	다수의 라이브 방송 채널들이 송신하는 비디오 및 오디오 정보를 분석하여 사용자 환경과 동일한 방법으로 각 채널 별 서비스 상태를 모니터링하고, 고속 체크 기능으로 대규모 서비스에서도 장애 상황을 즉시 감지함으로써 안정된 서비스를 제공할 수 있는 솔루션 개발
기대효과	다양한 프로토콜 지원 및 고속 체크능력으로 대규모 서비스 지원가능

(3) 연구과제명: 콘텐츠 분산 시스템

개발년도	2009년
연구결과	UCC 및 HTTP 다운로드 서비스 시 다운로드 요청이 많은 콘텐츠를 Edge 서버로 지능적으로 분산시켜 주는 시스템 개발
기대효과	특정 콘텐츠의 트래픽 폭주시 원본서버의 부하를 줄여 안정적 서비스 제공

(4) 연구과제명: VOD/AOD 스트리밍 솔루션

개발년도	2009년
연구결과	AOD/VOD 서비스를 위한 CBR,VBR 기능을 제공하는 스트리밍 솔루션 개발
기대효과	UCC 서비스, VOD 서비스 제공

(5) 연구과제명: 오픈 비디오 플랫폼

개발년도	2012년
연구결과	고객의 다양한 포맷의 원본 동영상을 디바이스 특성에 맞게 자동으로 변환하여 스트리밍 서비스를 제공하고, 서비스 주체에 의존성이 없는 Open API 기반의 솔루션 구축
기대효과	고객이 쉽게 사용할 수 있는 미디어 변환 서비스 및 스트리밍 서비스 제공

(6) 연구과제명: 스트리밍 캐시

개발년도	2013년
연구결과	스트리밍 서버가 가상 마운트를 스토리지로 인식 시켜 원격지의 파일들은 로컬 처럼 인식 함과 동시에 Hit가 발생하는 파일을 로컬 저장소에 저장하고 읽어 원격지의 부하를 줄여 주는 솔루션
기대효과	스트리밍 캐시 서비스 제공

(7) 연구과제명: 대용량 분산 스토리지(가상화) 솔루션

개발년도	2012년 / 2013년
연구결과	저렴한 장비들로 Scalability, Extensibility, Stability 등을 확보하여 유연성 있는 서비스를 가능케하고, Legacy System에 의존성이 없는 독립된 아키텍처 기반의 솔루션 개발
기대효과	여러 스토리지를 개념적으로 묶어서 여러 서비스에 분할 제공하고 손쉬운 용량 증설과 함께 자동 복제를 지원함으로써 데이터 안정성 및 무중단 서비스를 제공. 클라우드 컴퓨팅의 스토리지로 활용.

(8) 연구과제명: 서버가상화 솔루션 개발

개발년도	2014년
연구결과	오픈소스 기반 소프트웨어 정의 서버 솔루션 내재화 및 소프트웨어 정의 스토리지 솔루션과의 통합을 통한 데이터센터 가상화 구현
기대효과	서버가상화 솔루션 내재화

(9) 연구과제명: 소프트웨어 정의 스토리지 솔루션(대용량 분산 스토리지 2차 개발)

개발기간	2015년
------	-------

연구결과	위의 대용량 분산 스토리지 기술을 포함 성능에 따른 차별화된 물리적 저장소의 논리적 계층화 컨트롤 기술 데이터 중복 제거, 데이터 압축 기술 Thin+Thick Provisioning 융합화 기술 Webdav, CIFS, NFS, S3, Swift 등의 표준 파일 전송 프로토콜 및 클라우드 스토리지 API 기술 연구 디스크/볼륨에 대한 스마트 장애 감지 등의 다수의 기술 추가 구현
기대효과	여러 종류의 저장소(SSD, HDD, 외장형 스토리지 등)를 서비스 종류와 특성에 맞게 계층화하여 배치할 수 있도록 하여, 성능 향상 및 보다 효율적이며 유연한 스토리지 구성을 가능하게 함

(10) 연구과제명: 기업용 클라우드 스토리지 솔루션 개발

개발기간	2015년
연구결과	기업 내 협업을 위한 파일 공유 시스템 기술 개발 암호화 기술과 암호화된 파일 공유를 위한 암호 키 공유 기술 개발 소프트웨어 정의 스토리지를 인프라로 사용하여 많은 사용자에게 성능 커버리지의 선형적 확대 기술 연구 Webdav, CIFS, NFS, S3, Swift 등의 표준 파일 전송 프로토콜 및 클라우드 스토리지 API 기술 연구 PC, 모바일 환경 등의 동기화 앱 개발
기대효과	기업 내 협업의 간편화로 인해 업무 생산성 증가 유도 개인별 파일/폴더 암호화 지원으로 보안성 강화 및 의도하지 않은 개인 자료 열람 방지 메일 첨부 등으로 인한 중복된 파일을 링크 공유로 대체하여 저장소 용량효율화

9. 그 밖에 투자의사결정에 필요한 사항

가. 지적재산권 보유 현황

특 허 명 칭	등록일	등록번호
블록디바이스 기반의 가상 스토리지 서비스 시스템 및 방법	2013.02.06	특허 제10-1232654호
지능형 분산 스토리지 서비스 시스템 및 방법	2013.03.06	특허 제10-1242458호

소프트웨어 품질 인증	등록일	인증번호
익스트림 스토리지 1.1 (xtrmStorage 1.1)	2015.01.16	15-0001

III. 재무에 관한 사항

※ 제19기 3분기 연결재무제표 및 별도재무제표는 K-IFRS를 적용하여 작성된 것이며 외부 감사인의 감사(검토)를 받지 않은 재무제표입니다.

1. 요약재무정보

가. 요약 연결재무정보

(단위 : 원)

구 분	제19기 3분기 (2015년 9월말)	제18기 (2014년 12월말)	제 17 기 (2013년 12월말)
[유동자산]	57,541,952,416	47,566,910,700	35,815,936,010
· 현금및현금성자산	9,017,245,658	512,549,711	328,486,368
· 매출채권및기타채권	39,442,807,391	40,342,142,487	31,075,146,853
· 기타유동자산	2,446,072,232	1,732,090,008	1,195,399,899
· 기타금융자산	2,038,713,316	1,142,153,913	533,470,450
· 재고자산	4,506,000,425	3,832,617,343	2,683,432,440
· 당기법인세자산	91,113,394	5,357,238	-
[비유동자산]	78,461,782,833	55,672,486,290	49,924,932,511
· 장기매출채권및기타채권	13,290,178,290	12,766,336,806	10,109,070,771
· 유형자산	12,176,597,867	10,975,896,079	16,747,728,719
· 무형자산	3,204,287,983	3,289,514,542	941,532,533
· 관계기업투자	752,670,812	712,770,318	637,966,995
· 이연법인세자산	1,087,475,185	4,209,785,934	5,394,316,997
· 장기기타금융자산	47,950,572,696	23,718,182,611	16,094,316,496
자산총계	136,003,735,249	103,239,396,990	85,740,868,521
[유동부채]	61,271,149,810	52,878,111,374	48,884,382,727
· 매입채무및기타채무	23,384,636,944	29,751,570,950	26,564,522,664
· 차입금	30,653,793,701	17,102,802,901	16,028,440,669
· 당기법인세부채	1,930,332,625	819,736,072	1,427,449,165
· 기타유동부채	5,302,386,540	5,204,001,451	4,820,829,701
· 기타금융부채	-	-	43,140,528
[비유동부채]	15,977,602,073	11,108,211,498	8,011,009,183
· 확정급여부채	15,977,602,073	9,108,211,498	8,011,009,183
· 차입금	-	2,000,000,000	-
부채총계	77,248,751,883	63,986,322,872	56,895,391,910
[자본금]	6,214,000,000	6,214,000,000	6,214,000,000

[자본잉여금]	19,256,878,744	18,905,941,648	18,259,284,088
[이익잉여금(결손금)]	16,223,646,700	11,876,495,007	7,958,507,637
[자본조정]	(1,245,133,866)	(723,037,600)	(673,958,150)
[기타포괄손익누계액]	18,305,591,788	2,979,675,063	(2,912,356,964)
[소수주주지분]	-	-	-
자본총계	58,754,983,366	39,253,074,118	28,845,476,611
구 분	(2015.01.01~ 2015.09.30)	(2014.01.01~ 2014.12.31)	(2013.01.01~ 2013.12.31)
매출액	229,985,438,803	287,775,045,206	261,681,332,502
영업이익	8,808,658,044	11,689,297,846	9,449,583,438
법인세차감전순이익	6,680,274,660	11,014,641,757	9,416,269,226
연결당기순이익	5,283,230,658	8,802,190,992	7,582,295,041
지배회사지분순이익	5,283,230,658	8,802,190,992	7,582,295,041
소수주주지분순이익	-	-	-
지배기업 소유지분에 대한 주당손익 (원)	428	709	681
연결에 포함된 회사수	3	3	3

※ 연결에 포함된 회사수는 효성ITX(주)가 포함된 숫자입니다.

나. 요약 별도재무정보

(단위 : 원)

구 분	제19기 3분기 (2015년 09월말)	제18기 (2014년 12월말)	제 17기 (2013년 12월말)
[유동자산]	52,021,802,581	43,773,324,521	34,858,516,281
· 현금및현금성자산	8,891,341,324	320,755,735	170,782,827
· 매출채권및기타채권	34,210,995,650	36,767,261,652	30,352,393,094
· 기타유동자산	2,377,869,196	1,716,788,339	1,118,437,470
· 기타금융자산	2,038,713,316	1,142,153,913	533,470,450
· 재고자산	4,502,883,095	3,826,364,882	2,683,432,440
· 당기법인세자산	-	-	-
[비유동자산]	78,830,686,454	55,724,948,299	50,250,255,776
· 장기매출채권및기타채권	13,290,178,290	12,566,336,806	10,009,070,771
· 유형자산	11,840,451,832	10,567,605,198	16,368,367,156
· 무형자산	3,204,287,983	3,289,514,542	941,532,533
· 종속기업및관계기업투자	1,512,000,000	1,512,000,000	1,382,000,000
· 이연법인세자산	1,033,195,653	4,071,309,142	5,454,968,820
· 장기기타금융자산	47,950,572,696	23,718,182,611	16,094,316,496
자산총계	130,852,489,035	99,498,272,820	85,108,772,057
[유동부채]	59,274,834,399	51,341,576,563	48,666,081,121

· 매입채무및기타채무	22,814,514,311	29,488,537,450	26,503,310,662
· 차입금	29,265,793,701	16,329,812,007	16,028,440,669
· 당기법인세부채	1,926,664,676	338,659,731	1,282,166,236
· 기타유동부채	5,267,861,711	5,184,567,375	4,809,023,026
· 기타금융부채	-	-	43,140,528
[비유동부채]	15,873,169,538	11,043,008,873	8,003,562,407
· 확정급여부채	15,873,169,538	9,043,008,873	8,003,562,407
· 차입금	-	2,000,000,000	-
· 이연법인세부채	-	-	-
부채총계	75,148,003,937	62,384,585,436	56,669,643,528
[자본금]	6,214,000,000	6,214,000,000	6,214,000,000
[자본잉여금]	19,256,878,744	18,905,941,648	18,259,284,088
[이익잉여금(결손금)]	14,711,684,300	11,279,917,683	9,099,242,507
[자본조정]	(1,245,133,866)	(723,037,600)	(673,958,150)
[기타포괄손익누계액]	16,767,055,920	1,436,865,653	(4,459,439,916)
자본총계	55,704,485,098	37,113,687,384	28,439,128,529
종속·관계·공동기업 투자주식의 평가방법	원가법+공정가치법	원가법+공정가치법	원가법+공정가치법
구 분	(2015.01.01~ 2015.09.30)	(2014.01.01~ 2014.12.31)	(2013.01.01~ 2013.12.31)
매출액	222,273,504,137	277,136,522,813	259,305,477,098
영업이익	7,491,327,254	9,254,052,608	8,902,810,989
법인세차감전순이익	5,525,957,706	8,910,454,639	8,781,933,165
당기순이익	4,367,845,582	7,050,498,820	7,152,668,161
주당손익	354	568	646

2. 연결재무제표

연결 재무상태표

제 19 기 3분기말 2015.09.30 현재

제 18 기말 2014.12.31 현재

제 17 기말 2013.12.31 현재

(단위 : 원)

	제 19 기 3분기말	제 18 기말	제 17 기말
자산			
유동자산	57,541,952,416	47,566,910,700	35,815,936,010
현금및현금성자산	9,017,245,658	512,549,711	328,486,368
매출채권 및 기타채권	39,442,807,391	40,342,142,487	31,075,146,853
기타유동자산	2,446,072,232	1,732,090,008	1,195,399,899
기타유동금융자산	2,038,713,316	1,142,153,913	533,470,450

재고자산	4,506,000,425	3,832,617,343	2,683,432,440
당기법인세자산	91,113,394	5,357,238	0
비유동자산	78,461,782,833	55,672,486,290	49,924,932,511
장기매출채권 및 기타채권	13,290,178,290	12,766,336,806	10,109,070,771
유형자산	12,176,597,867	10,975,896,079	16,747,728,719
무형자산	3,204,287,983	3,289,514,542	941,532,533
지분법적용 투자지분	752,670,812	712,770,318	637,966,995
이연법인세자산	1,087,475,185	4,209,785,934	5,394,316,997
기타비유동금융자산	47,950,572,696	23,718,182,611	16,094,316,496
자산총계	136,003,735,249	103,239,396,990	85,740,868,521
부채			
유동부채	61,271,149,810	52,878,111,374	48,884,382,727
매입채무 및 기타채무	23,384,636,944	29,751,570,950	26,564,522,664
차입금	30,653,793,701	17,102,802,901	16,028,440,669
당기법인세부채	1,930,332,625	819,736,072	1,427,449,165
기타유동부채	5,302,386,540	5,204,001,451	4,820,829,701
기타금융부채			43,140,528
비유동부채	15,977,602,073	11,108,211,498	8,011,009,183
확정급여부채	15,977,602,073	9,108,211,498	8,011,009,183
장기차입금		2,000,000,000	
부채총계	77,248,751,883	63,986,322,872	56,895,391,910
자본			
지배기업 소유 지분	58,754,983,366	39,253,074,118	28,845,476,611
납입자본	24,473,284,088	24,473,284,088	24,473,284,088
자본금	6,214,000,000	6,214,000,000	6,214,000,000
보통주자본금	5,779,100,000	5,779,100,000	5,779,100,000
우선주자본금	434,900,000	434,900,000	434,900,000
주식발행초과금	18,259,284,088	18,259,284,088	18,259,284,088
기타포괄손익누계액	18,058,052,578	2,903,295,023	(3,586,315,114)
기타자본잉여금	997,594,656	646,657,560	
자기주식	(1,245,133,866)	(723,037,600)	(673,958,150)
매도가능금융자산평가손익	18,347,228,297	3,017,038,030	(2,879,267,539)
부의지분법자본변동	(41,636,509)	(37,362,967)	(33,089,425)
이익잉여금(결손금)	16,223,646,700	11,876,495,007	7,958,507,637
법정준비금	202,504,430	109,256,070	47,340,770
미처분이익잉여금	16,021,142,270	11,767,238,937	7,911,166,867
비지배지분			
자본총계	58,754,983,366	39,253,074,118	28,845,476,611
자본과부채총계	136,003,735,249	103,239,396,990	85,740,868,521

연결 포괄손익계산서

제 19 기 3분기 2015.01.01 부터 2015.09.30 까지

제 18 기 3분기 2014.01.01 부터 2014.09.30 까지

제 18 기 2014.01.01 부터 2014.12.31 까지

제 17 기 2013.01.01 부터 2013.12.31 까지

(단위 : 원)

	제 19 기 3분기		제 18 기 3분기		제 18 기	제 17 기
	3개월	누적	3개월	누적		
매출액	75,987,384,481	229,985,438,803	71,002,250,779	208,905,356,056	287,775,045,206	261,681,332,502
매출원가	70,129,238,721	210,732,568,159	64,186,515,390	189,218,131,568	260,902,324,410	238,617,525,256
매출총이익	5,858,145,760	19,252,870,644	6,815,735,389	19,687,224,488	26,872,720,796	23,063,807,246
판매비와관리비	3,077,048,043	10,444,212,600	4,127,712,148	11,137,865,707	15,183,422,950	13,614,223,808
영업이익	2,781,097,717	8,808,658,044	2,688,023,241	8,549,358,781	11,689,297,846	9,449,583,438
기타수익	12,717,267	24,969,445	1,158,982	20,228,749	24,709,842	164,726,931
기타비용	11,776,280	80,667,320	3,540,936	205,218,412	465,382,912	337,146,056
금융수익	153,739,587	536,916,281	525,484,888	1,191,730,884	1,335,693,778	1,716,017,194
금융비용	1,722,038,135	2,654,981,184	882,313,713	825,427,217	1,519,959,020	1,660,161,238
관계기업손익		45,379,394		(128,905,130)	(49,717,777)	83,248,957
법인세비용차감전순이익	1,213,740,156	6,680,274,660	2,328,812,462	8,601,767,655	11,014,641,757	9,416,269,226
법인세비용	180,896,605	1,397,044,002	215,505,795	1,804,537,216	2,212,450,765	1,833,974,185
당기순이익(손실)의 귀속						
지배기업의 소유주에게 귀속되는 당기순이익(손실)	1,032,843,551	5,283,230,658	2,113,306,667	6,797,230,439	8,802,190,992	7,582,295,041
비지배지분에 귀속되는 당기순이익(손실)					0	0
기타포괄손익	(3,453,269,533)	15,322,321,360	1,867,060,612	4,081,099,778	1,626,981,405	(5,609,154,549)
당기손익으로 재분류되는 세후기타포괄손익	(3,466,270,837)	15,325,916,725	1,871,548,723	4,096,674,106	5,892,032,027	(3,204,390,179)
매도가능금융자산	(3,466,270,837)	15,325,916,725	1,871,548,723	4,096,674,106	5,892,032,027	(3,204,390,179)
매도가능금융자산의 평가손익	(3,466,270,837)	15,330,190,267	1,871,548,723	4,100,947,648	5,896,305,569	(3,204,390,179)
매도가능금융자산의 부의지분법자본변동		(4,273,542)		(4,273,542)	(4,273,542)	
당기손익으로 재분류되지 않는 세후기타포괄손익	13,001,304	(3,595,365)	(4,488,111)	(15,574,328)	(4,265,050,622)	(2,404,764,370)
확정급여제도의 보험수리적손익의 세후기타포괄손익	13,001,304	(3,595,365)	(4,488,111)	(15,574,328)	(4,265,050,622)	(2,404,764,370)
포괄손익의 귀속						
포괄손익, 지배기업의 소유주에게 귀속되는 지분	1,032,843,551	20,605,552,018	3,980,367,279	10,878,330,217	10,429,172,397	1,973,140,492
포괄손익, 비지배지분					0	0
주당이익						
기본주당이익(손실)	77	428	170	548	709	681

연결 자본변동표

제 19 기 3분기 2015.01.01 부터 2015.09.30 까지

제 18 기 3분기 2014.01.01 부터 2014.09.30 까지

제 18 기 2014.01.01 부터 2014.12.31 까지

제 17 기 2013.01.01 부터 2013.12.31 까지

(단위 : 원)

	자본							
	지배기업의 소유주지분						비지배자 분	자본 합계
	자본금	자본잉여금	자본조정	기타포괄손익누계 액	이익잉여금	지배기업의 소유주 지분 합계		
2013.01.01 (기초자본)	6,214,000,000	18,259,284,088		292,033,215	3,096,025,966	27,861,343,269		27,861,343,269
연결총포괄 손익	연결당기순이익				7,582,295,041	7,582,295,041		7,582,295,041
	확정급여부채의 재측정요소				(2,404,764,370)	(2,404,764,370)		(2,404,764,370)
	부의지분법자본 변동							0
	자본에 직 접 인식된 주주와의 거래			(673,958,150)			(673,958,150)	(673,958,150)
자본의 변 동	매도가능금융자 산의 평가에 따른 증가(감소)			(3,204,390,179)		(3,204,390,179)		(3,204,390,179)
	배당금지급				(315,049,000)	(315,049,000)		(315,049,000)
2013.12.31 (기말자본)	6,214,000,000	18,259,284,088	(673,958,150)	(2,915,356,964)	7,958,507,637	28,845,476,611		28,845,476,611
2014.01.01 (기초자본)	6,214,000,000	18,259,284,088	(673,958,150)	(2,912,356,964)	7,958,507,637	28,845,476,611		28,845,476,611
연결총포괄 손익	연결당기순이익				8,802,190,992	8,802,190,992		8,802,190,992
	확정급여부채의 재측정요소				(4,265,050,622)	(4,265,050,622)		(4,265,050,622)
	부의지분법자본 변동			(4,273,542)		(4,273,542)		(4,273,542)
	자본에 직 접 인식된 주주와의 거래			(755,917,600)			(755,917,600)	(755,917,600)
자본의 변 동	매도가능금융자 산의 평가에 따른 증가(감소)			5,896,305,569		5,896,305,569		5,896,305,569
	배당금지급				(619,153,000)	(619,153,000)		(619,153,000)
2014.12.31 (기말자본)	6,214,000,000	18,905,941,648	(723,037,600)	2,979,675,063	11,876,495,007	39,253,074,118		39,253,074,118
2014.01.01 (기초자본)	6,214,000,000	18,259,284,088	673,958,150	2,912,356,964	7,958,507,637	28,845,476,611		28,845,476,611
연결총포괄 손익	연결당기순이익				6,797,230,439	6,797,230,439		6,797,230,439
	확정급여부채의 재측정요소				(15,574,328)	(15,574,328)		(15,574,328)
	부의지분법자본 변동			(4,273,542)		(4,273,542)		(4,273,542)
	자본에 직 접 인식된 주주와의 거래			(32,880,000)			(32,880,000)	(32,880,000)
자본의 변 동	매도가능금융자 산의 평가에 따른 증가(감소)			4,100,947,648		4,100,947,648		4,100,947,648
	배당금지급							

동	산의 평가에 따른 증가(감소)								
	배당금지금					619,153,000	619,153,000		619,153,000
2014.09.30 (기말자본)		6,214,000,000	18,905,941,648		1,184,317,142	14,121,010,748	40,425,269,538		40,425,269,538
2015.01.01 (기초자본)		6,214,000,000	18,905,941,648	723,037,600	2,979,675,063	11,876,495,007	39,253,074,118		39,253,074,118
연결총포괄 손익	연결당기순이익					5,283,230,658	5,283,230,658		5,283,230,658
	확정급여부채의 재측정요소					(3,595,365)	(3,595,365)		(3,595,365)
	부의지분법자본 변동				4,273,542		4,273,542		4,273,542
	자본에 직 접 인식된 주주와의 거래								
자본의 변 동	매도가능금융자 산의 평가에 따른 증가(감소)				15,330,190,267		15,330,190,267		15,330,190,267
	배당금지금					932,483,600	932,483,600		932,483,600
2015.09.30 (기말자본)		6,214,000,000	19,256,878,744	(1,245,133,866)	18,305,591,788	16,223,646,700	58,754,983,366		58,754,983,366

연결 현금흐름표

제 19 기 3분기 2015.01.01 부터 2015.09.30 까지
제 18 기 3분기 2014.01.01 부터 2014.09.30 까지
제 18 기 2014.01.01 부터 2014.12.31 까지
제 17 기 2013.01.01 부터 2013.12.31 까지

(단위 : 원)

	제 19 기 3분기	제 18 기 3분기	제 18 기	제 17 기
영업활동현금흐름	10,837,677,838	2,629,679,517	2,892,377,792	15,375,278,311
1. 영업으로부터 창출된 현금흐름	12,627,115,502	5,057,955,541	5,238,227,287	16,208,480,246
(1)연결당기순이익	5,283,230,658	6,797,230,439	8,802,190,992	7,582,295,041
(2)조정	14,404,591,095	13,234,990,992	17,743,701,730	14,852,988,754
가. 퇴직급여	8,035,070,253	6,724,365,145	8,966,622,280	6,842,058,745
나. 감가상각비	3,747,634,206	3,844,196,645	5,101,109,326	4,705,063,896
다. 대손상각비	(828,162,530)	392,871,679	321,631,962	508,479,966
라. 무형자산상각비	177,616,559	184,303,993	245,804,991	258,208,611
마. 외화환산손실	1,859,744,300	317,092,401	623,899,335	
바. 매도가능금융자산처분손실				398,854,167
사. 파생상품평가손실	(58,650,000)	(59,477,623)		43,140,528
아. 지분법손실		128,905,130	65,334,194	
자. 이자비용	518,338,178	448,271,810	567,817,731	668,356,115
차. 법인세비용	1,397,044,002	1,804,537,216	2,212,450,765	1,833,974,185
카. 지분법이익	(45,379,394)		(15,616,417)	(83,248,957)
타. 이자수익	(383,436,029)	(472,475,593)	(656,363,253)	(500,725,602)
파. 외화환산이익				(314,100,420)
하. 유형자산처분이익	(15,228,450)	(2,866,721)	(4,612,247)	(568,868)

거. 배당금수익		(74,733,090)	(74,733,090)	
너. 무형자산손상차손				147,791,000
더. 유형자산처분손실				8,000
러. 매도가능금융자산손상차손				35,440,139
머. 지급임차료			390,356,153	310,257,249
버. 파생상품평가이익				
(3)영업활동으로 인한 자산 및 부채의 증감	(7,060,706,251)	(14,974,265,890)	(21,307,665,435)	(6,226,803,549)
가. 매출채권의 감소(증가)	173,932,047	(7,358,934,171)	(9,556,333,458)	(7,102,808,604)
나. 기타채권의 감소(증가)	1,535,158,823	(1,371,252,691)	(90,257,041)	(30,907,914)
다. 기타유동자산의 감소(증가)	(610,349,754)	(473,326,473)	(768,668,961)	54,376,522
라. 재고자산의 감소(증가)	(725,906,938)	(3,440,899,334)	(1,173,550,216)	794,251,019
마. 매입채무의 증가(감소)	(4,951,451,936)	3,675,585,824	4,111,944,635	5,946,757,884
바. 기타채무의 증가(감소)	(1,410,184,462)	(3,680,768,623)	(876,538,562)	1,347,260,936
사. 기타유동부채의 증가(감소)	98,385,089	(182,281,078)	383,171,750	649,785,222
아. 확정급여부채증가(감소)	(1,170,289,120)	(2,142,389,344)		
아.기타금융부채의 증가(감소)			(13,337,433,582)	(7,885,518,614)
2. 이자수취	138,408,361	186,297,993	266,519,977	190,468,353
3. 이자지급	(506,272,786)	(430,909,517)	(554,829,742)	(709,994,288)
4. 배당금수취	150,000,000	74,733,090	224,733,090	
5. 법인세납부(환급)	(1,571,573,239)	(2,258,397,590)	(2,282,272,820)	(313,676,000)
투자활동현금흐름	(11,997,603,627)	(5,121,244,285)	(5,122,556,772)	(16,147,592,114)
1. 투자활동으로 인한 현금유입액	949,741,669	5,428,602,864	5,545,904,544	2,992,753,425
가. 장기매출채권및기타채권의감소	754,990,242	204,241,031	30,400,000	1,336,238,495
나. 기타금융자산의 처분		200,000,000	200,000,000	
다. 장기기타금융자산의처분	5,500,000	5,500,000	5,500,000	1,240,309,930
라. 유형자산의 처분	189,251,427	5,018,861,833	5,121,030,544	42,887,000
마. 정부보조금의 수령			117,500,000	373,318,000
바. 무형자산의 처분			71,474,000	
사. 매출채권및기타채권의 감소				
2. 투자활동으로 인한 현금유출액	(12,947,345,296)	(10,549,847,149)	(10,668,461,316)	(19,140,345,539)
가. 매출채권및기타채권의 증가				(2,500,000,000)
나. 기타금융자산의 취득	(2,063,883,653)	(1,525,721,302)	(808,683,463)	(333,470,450)
다. 장기매출채권및기타채권의 증가	(1,137,436,528)	(2,522,469,506)	(2,455,687,183)	(3,204,245,039)
라. 관계기업투자의 취득			(130,000,000)	(150,000,000)
마. 장기기타금융자산의 취득	(4,583,800,000)	(20,000,000)	(70,000,000)	(70,000,000)
바. 유형자산의 취득	(5,069,835,115)	(3,816,395,341)	(4,538,829,670)	(12,684,840,050)
사. 무형자산의 증가	(92,390,000)	(2,665,261,000)	(2,665,261,000)	(197,790,000)
재무활동현금흐름	9,664,621,736	4,168,579,490	2,414,242,323	974,137,630
1. 재무활동으로 인한 현금유입액	235,140,947,359	160,241,874,827	132,000,943,190	191,603,225,863
가. 차입금의 차입	234,086,132,279	158,705,988,523	130,465,056,886	191,603,225,863
나. 자기주식의 처분	1,054,815,080	1,535,886,304	1,535,886,304	
2. 재무활동으로 인한 현금 유출액	(225,476,325,623)	(156,073,295,337)	(129,586,700,867)	(190,629,088,233)
가. 차입금의 상환	(224,393,842,023)	(155,421,262,337)	(128,061,630,267)	(189,640,081,083)
나. 배당금의 지급	(1,082,483,600)	(619,153,000)	(769,153,000)	(315,049,000)
다. 자기주식의 취득		(32,880,000)	(755,917,600)	(673,958,150)
현금의 증가	8,504,695,947	1,677,014,722	184,063,343	201,823,827

기초의 현금	512,549,711	328,486,368	328,486,368	126,662,541
기말의 현금	9,017,245,658	2,005,501,090	512,549,711	328,486,368

3. 연결재무제표 주식

1. 일반적 사항

기업회계기준서 제1110호(연결재무제표)에 의한 지배기업인 효성아이티엑스주식회사(이하 "당사")와 종속기업인 아이티엑스마케팅주식회사 외 1개 국내 종속기업(이하 효성아이티엑스주식회사 및 종속기업을 일괄하여 "연결실체")를 연결대상으로 하고, 주식회사 큐브렉스 등 2개 법인을 지분법적용대상으로 하여 연결재무제표를 작성하였습니다.

1-1. 당사의 개황과 주요영업내용

당사는 1997년 5월 9일 설립되어, 2007년 10월 25일자로 유가증권시장에 주식을 상장한 공개법인으로서 컨택센터사업(고객커뮤니케이션 채널 종합관리), IT사업 (Cloud서비스, CDN서비스, 인프라영업), DS사업(영상 관련 장비 판매사업) 등을 주요 사업으로 영위하고 있으며, 당분기말 현재 서울특별시 영등포구 선유동2로 57에 본사를 두고 있습니다. 한편, 당분기말 현재 당사의 대표이사는 남경환이며, 주주현황은 다음과 같습니다.

(단위 : 천원)						
주주명	당분기				보통주지분비율(%)	
	주식수(주)			자본금액	당분기	전기
	보통주	우선주	계			
조현준	4,349,000	-	4,349,000	2,174,500	37.63	37.63
(주)효성	3,479,200	869,800	4,349,000	2,174,500	30.10	30.10
기타	3,730,000	-	3,730,000	1,865,000	32.27	32.27
합계	11,558,200	869,800	12,428,000	6,214,000	100.00	100.00

1-2. 종속기업의 주요영업내용 및 투자내용

당분기말과 전기말 현재 종속기업의 주요영업내용 및 투자내용은 다음과 같습니다.

종속기업명	소재지	당분기 및 전기		결산월	주요사업	지배관계근거
		지배 지분율	비지배 지분율			
아이티엑스마케팅(주)	대한민국	100%	-	12월	보험모집중개업	의결권의 과반수 보유
행복두드리미(주)	대한민국	100%	-	12월	사업지원서비스인력공급업	의결권의 과반수 보유

1-3. 연결대상 종속기업의 요약 재무정보

당분기말과 전기말 현재 연결대상 종속기업의 요약 재무정보는 다음과 같으며, 연결재무제표 작성시 이용된 모든 종속기업의 재무제표는 당사의 보고기간과 동일한 보고기간의 재무제표를 이용하였습니다. 한편 연결대상 종속기업의 요약 재무정보는 다음과 같습니다.

(단위 : 천원)					
종속기업명	당분기				
	자산총계	부채총계	자본총계	매출액	분기순이익
아이티엑스마케팅(주)	5,488,630	2,464,322	3,024,308	8,525,631	927,512
행복두드리미(주)	984,194	187,518	796,676	1,071,402	96,650

(단위 : 천원)					
종속기업명	전기				
	자산총계	부채총계	자본총계	매출액	당기순이익
아이티엑스마케팅(주)	3,846,427	1,599,631	2,246,796	11,227,586	1,688,206
행복두드리미(주)	872,205	172,179	700,026	1,290,223	158,004

1-4. 연결대상 종속기업별 비지배지분 내역

당분기와 전기의 연결대상 종속기업별 비지배지분의 내역은 다음과 같습니다.

(단위 : 천원)				
종속기업명	당분기			
	순자산		당기순이익	
	지배지분	비지배지분	지배지분	비지배지분
아이티엑스마케팅(주)	3,024,308	-	927,512	-
행복두드리미(주)	796,676	-	96,650	-
합계	3,820,984	-	1,024,162	-

(단위 : 천원)				
종속기업명	전기			
	순자산		당기순이익	
	지배지분	비지배지분	지배지분	비지배지분
아이티엑스마케팅(주)	2,246,796	-	1,688,206	-
행복두드리미(주)	700,026	-	158,004	-
합계	2,946,822	-	1,846,210	-

1-5. 연결대상 종속기업의 유의적인 제약

당분기말 현재 연결실체의 자산 사용과 부채 상환에 대한 유의적인 제약과 비지배지분에 대한 방어권은 없습니다.

1-6. 연결대상 종속기업 범위의 변동내용

당분기 중 연결대상 종속기업 범위의 변동내용은 없습니다.

2. 연결재무제표 작성기준 및 유의적 회계정책

2-1. 분기연결재무제표 작성기준

연결실체의 분기연결재무제표는 연차재무제표가 속하는 기간의 일부에 대하여 기업회계 기준서 제1034호(중간재무보고)를 적용하여 작성하는 요약중간재무제표입니다. 동 요약중간재무제표에 대한 이해를 위해서는 한국채택국제회계기준에 따라 작성된 2014년 12월 31일자로 종료하는 회계연도에 대한 연차연결재무제표를 함께 이용하여야 합니다.

중간재무제표의 작성에 적용된 유의적 회계정책은 아래에서 설명하는 기준서나 해석서의 도입과 관련된 영향을 제외하고는 2014년 12월 31일로 종료하는 회계연도에 대한 연차재무제표 작성시 채택한 회계정책과 동일합니다.

당분기에 새로 적용한 한국채택국제회계기준과 그로 인한 회계정책의 변경 내용은 다음과 같습니다.

- 기업회계기준기준서 제1019호(개정) '종업원급여'

동 개정사항은 근무연수의 경과와 무관한 기여금을 근무기간에 배분하지 않고 근무용역이 제공되는 기간에 근무원가에서 차감하는 것을 허용하는 것을 주요 내용으로 하고 있습니다.

- 한국채택국제회계기준 연차개선 2010-2012 cycle

기업회계기준서 제1102호 '주식기준보상'과 관련하여 '가득조건'과 '시장조건'의 정의를 개정하고 '성과조건'과 '용역제공조건'의 정의를 추가하는 개정사항, 기업회계기준서 제1103호 '사업결합'에서 규정하는 조건부대가의 분류 및 측정에 대한 개정사항, 기업회계기준서 제1108호 '영업부문'에서 규정하는 부문자산을 최고영업의사결정자에게 정기적으로 제공되는 경우에만 보고부문의 총자산에서 기업전체의 자산으로의 조정을 공시하도록 하는 개정사항 등을 주요 내용으로 하고 있습니다.

- 한국채택국제회계기준 연차개선 2011-2013 cycle

기업회계기준서 제1103호 '사업결합'의 적용범위에 '공동약정 자체의 재무제표에서 공동약정의 구성에 대한 회계처리'는 제외됨을 명확히 하는 개정사항을 포함하여 기업회계기준서 제1113호 '공정가치측정'과 기업회계기준서 제1040호 '투자부동산'등에 대한 일부 개정사항이 존재합니다.

상기에 열거된 회계정책의 변경이 분기연결재무제표에 미치는 중요한 영향은 없습니다.

당분기말 현재 제정·공표되었으나 아직 시행일이 도래하지 않아 적용하지 아니한 한국채택국제회계기준의 내역은 다음과 같습니다.

- 기업회계기준기준서 제1016호(개정) '유형자산'

동 개정사항은 수익에 기초한 감가상각방법이 적절하지 않음을 명시하는 것을 주요 내용으로 하고 있으며, 2016년 1월 1일 이후 개시하는 회계연도부터 적용될 예정입니다.

- 기업회계기준기준서 제1038호(개정) '무형자산'

동 개정사항은 무형자산이 수익의 측정치로 표현되거나 소비와 무형자산의 경제적효익 소비 간에 밀접한 상관관계가 있음을 제시할 수 있는 제한된 상황이 아니라면 수익에 기초한 상각방법은 반증할 수 없는 한 적절하지 않다고 간주하는 것을 주요 내용으로 하고 있습니다.
. 동 개정사항은 2016년 1월 1일 이후 개시하는 회계연도부터 적용될 예정입니다.

당사는 상기에 열거된 제·개정사항이 분기연결재무제표에 미치는 영향이 중요하지 않을 것으로 판단하고 있습니다.

2-2. 중요한 회계추정 및 판단

연결실체가 중간재무제표를 작성함에 있어, 경영자는 회계정책 적용과 자산과 부채의 장부금액 및 수익과 비용에 영향을 미치는 판단, 추정 및 가정을 하여야 합니다.추정과 관련 가정은 역사적 경험과 관련성이 있다고 간주되는 기타 요인들에 바탕을 두고 있으며, 실제 결과는 이러한 추정치들과 다를 수도 있습니다. 중간재무제표 작성을 위해 연결실체의 회계정책 적용과 추정 불확실성의 주요 원천에 대해 경영자가 내린 중요한 판단은 2014년 12월 31일로 종료하는 회계연도에 대한 연차연결재무제표와 동일합니다.

3. 범주별 금융상품

3-1. 당분기말과 전기말 현재 금융자산의 내역은 다음과 같습니다.

(단위 : 천원)				
계정과목	당분기			
	당기손익인식 금융자산	대여금및 수취채권	매도가능 금융자산	합계
현금및현금성자산	-	9,017,246	-	9,017,246
매출채권및기타채권	-	39,442,807	-	39,442,807
기타금융자산	58,650	1,980,063	-	2,038,713
장기매출채권및기타채권	-	13,290,178	-	13,290,178
장기기타금융자산	-	551,300	47,399,273	47,950,573
합계	58,650	64,281,594	47,399,273	111,739,517

(단위 : 천원)				
계정과목	전기			
	만기보유 금융자산	대여금및 수취채권	매도가능 금융자산	합계
현금및현금성자산	-	512,550	-	512,550
매출채권및기타채권	-	40,342,142	-	40,342,142
기타금융자산	-	1,142,154	-	1,142,154
장기매출채권및기타채권	-	12,766,337	-	12,766,337
장기기타금융자산	-	8,500	23,709,683	23,718,183
합계	-	54,771,683	23,709,683	78,481,366

3-2. 당분기말과 전기말 현재 금융부채의 내역은 다음과 같습니다.

(단위 : 천원)			
계정과목	당분기		
	당기손익인식 금융부채	상각후원가로 측정하는 금융부채	합계
매입채무및기타채무	-	23,384,637	23,384,637
차입금	-	30,653,794	30,653,794
합계	-	54,038,431	54,038,431

(단위 : 천원)			
계정과목	전기		
	당기손익인식 금융부채	상각후원가로 측정하는 금융부채	합계
매입채무및기타채무	-	29,751,571	29,751,571
차입금	-	19,102,803	19,102,803
합계	-	48,854,374	48,854,374

4. 현금및현금성자산

당분기말과 전기말 현재 현금및현금성자산의 내용은 다음과 같습니다.

(단위 : 천원)		
구분	금액	
	당분기	전기
보유현금	3,061	938
요구불예금	9,014,185	511,612
현금흐름표의 현금성자산	9,017,246	512,550

5. 사용제한예금

당분기말과 전기말 현재 사용이 제한된 금융상품의 내용은 다음과 같습니다.

(단위 : 천원)			
계정과목	금액		사용제한사유
	당분기	전기	
장기기타금융자산	3,000	8,500	당좌개설보증금

6. 매출채권및기타채권

6-1. 당분기말과 전기말 현재 매출채권및기타채권의 내역은 다음과 같습니다.

(단위 : 천원)						
계정과목	당분기			전기		
	채권금액	대손충당금	장부금액	채권금액	대손충당금	장부금액
매출채권	38,403,508	(318,199)	38,085,309	38,608,459	(1,146,362)	37,462,097
단기대여금	1,100,000	-	1,100,000	2,500,000	-	2,500,000
미수금	244,886	-	244,886	380,045	-	380,045
미수수익	12,612	-	12,612	-	-	-
합계	39,761,006	(318,199)	39,442,807	41,488,504	(1,146,362)	40,342,142

6-2. 당분기와 전기 중 매출채권및기타채권의 대손충당금의 변동은 다음과 같습니다.

(단위 : 천원)		
구분	금액	
	당분기	전기
기초금액	1,146,362	878,525
대손상각비(환입)	(828,163)	321,632
제각	-	(53,795)
기말금액	318,199	1,146,362

7. 기타유동자산

당분기말과 전기말 현재 기타유동자산의 내역은 다음과 같습니다.

(단위 : 천원)		
계정과목	금액	
	당분기	전기
선급금	889,121	367,457
선급비용	1,556,951	1,364,633
합계	2,446,072	1,732,090

8. 재고자산

8-1. 당분기말과 전기말 현재 재고자산의 내역은 다음과 같습니다.

(단위 : 천원)						
과목	당분기			전기		
	평가전금액	평가충당금	장부금액	평가전금액	평가충당금	장부금액
상품	4,356,210	(21,041)	4,335,169	3,706,461	(36,515)	3,669,946
저장품	278,850	(108,019)	170,831	270,690	(108,019)	162,671
합계	4,635,060	(129,060)	4,506,000	3,977,151	(144,534)	3,832,617

8-2. 당분기와 전기 중 재고자산평가충당금의 변동내역은 다음과 같습니다.

(단위 : 천원)						
과목	당분기			전기		
	기초금액	증(감)	기말금액	기초금액	증(감)	기말금액
상품	36,515	(15,474)	21,041	14,974	21,541	36,515
저장품	108,019	-	108,019	112,293	(4,274)	108,019
합계	144,534	(15,474)	129,060	127,267	17,267	144,534

당사는 당분기 재고자산평가충당금환입 15,474천원(전기 재고자산평가충당금전입 : 17,267천원)을 매출원가에 반영하였습니다.

9. 장기매출채권및기타채권

당분기말과 전기말 현재 장기매출채권및기타채권의 내역은 다음과 같습니다.

(단위 : 천원)		
계정과목	금액	
	당분기	전기
장기대여금	125,306	150,606
보증금	13,652,369	13,244,623
현재가치할인차금	(487,497)	(628,892)
합계	13,290,178	12,766,337

10. 유형자산

10-1. 당분기말과 전기말 현재 유형자산의 내역은 다음과 같습니다.

(단위 : 천원)								
계정과목	당분기				전기			
	기계장치	차량운반구	공구와비품	합계	기계장치	차량운반구	공구와비품	합계
취득원가	23,287,226	26,273	19,985,057	43,298,556	22,539,734	22,175	15,854,998	38,416,907
감가상각누계액	(19,555,412)	(8,302)	(11,232,868)	(30,796,582)	(18,044,851)	(4,805)	(8,992,357)	(27,042,013)
정부보조금	-	(13,185)	(312,191)	(325,376)	-	(16,307)	(382,691)	(398,998)
순장부금액	3,731,814	4,786	8,439,998	12,176,598	4,494,883	1,063	6,479,950	10,975,896

10-2. 당분기와 전기 중 유형자산의 변동내역은 다음과 같습니다.

(단위:천원)						
계정과목	당분기					
	기초 장부금액	취득(자본적 지출포함)액	처분액	대체	감가상각비	기말 장부금액
기계장치	4,494,883	892,669	171,489	52,524	1,536,773	3,731,814
차량운반구	1,063	4,098	-	-	375	4,786
공기구비품	6,479,950	4,173,068	2,534	-	2,210,486	8,439,998
합계	10,975,896	5,069,835	174,023	52,524	3,747,634	12,176,598

(단위 : 천원)						
계정과목	전기					
	기초 장부금액	취득(자본적 지출포함)액	처분액	대체	감가상각비	기말 장부금액
기계장치	9,247,831	2,040,634	4,511,092	24,365	2,306,855	4,494,883
차량운반구	1,335	-	-	-	272	1,063
공기구비품	7,498,563	2,498,195	722,826	-	2,793,982	6,479,950
합계	16,747,729	4,538,829	5,233,918	24,365	5,101,109	10,975,896

11. 보험가입자산

당분기말과 전기말 현재 당사의 보험가입자산의 내용은 다음과 같습니다.

(단위 : 천원)				
보험내용	부보자산	보험회사	부보금액	
			당분기	전기
화재보험(*)	기계장치	AIG손해보험(주)	6,784,153	7,194,787
	공기구비품		8,178,517	6,960,005
동산종합보험	재고자산	MG손해보험(주)	2,000,000	2,000,000
합계			16,962,670	16,154,792

(*) 신한캐피탈(주)에 3,966,723천원의 질권이 설정되어 있습니다.

12. 정부보조금

연결실체는 전기 중 한국장애인고용공단 남부지사로부터 장애인고용촉진 및 직업재활 지원목적 등으로 490,818천원의 정부보조금을 수령하여 차량운반구 및 공기구비품 취득에 사용하였습니다.

한편, 정부보조금으로 취득한 자산의 당분기 감가상각비 총액은 150,267천원(상계전)이고, 동 감가상각비와 상계된 정부보조금의 기초, 기말 누계액과 당분기 중 변동액의 내용은 다음과 같습니다.

(단위 : 천원)						
구분	정부보조금	정부보조금과 상계된 금액				당분기말 정부보조금 잔액
		기초 상각누계액	당분기 상각액	당분기 감소액	당분기말 상각누계액	
차량운반구 취득관련 정부보조금	20,818	4,510	3,123	-	7,633	13,185
공기구비품 취득관련 정부보조금	470,000	87,309	70,500	-	157,809	312,191
합계	490,818	91,819	73,623	-	165,442	325,376

13. 무형자산

13-1. 당분기말과 전기말 현재 무형자산의 내용은 다음과 같습니다.

(단위 : 천원)						
내역	당분기			전기		
	소프트웨어	회원권	합계	소프트웨어	회원권	합계
취득원가	2,100,263	3,005,778	5,106,041	2,007,873	3,005,778	5,013,651
상각누계액	(1,753,962)	(147,791)	(1,901,753)	(1,576,345)	(147,791)	(1,724,136)
장부금액	346,301	2,857,987	3,204,288	431,528	2,857,987	3,289,515

13-2. 당분기와 전기 중 무형자산의 변동내역은 다음과 같습니다.

(단위 : 천원)						
내역	당분기			전기		
	소프트웨어	회원권	합계	소프트웨어	회원권	합계
기초장부금액	431,528	2,857,987	3,289,515	630,832	310,700	941,532
증가액	92,390	-	92,390	46,500	2,618,761	2,665,261
상각액	177,617	-	177,617	245,804	-	245,804
처분액	-	-	-	-	71,474	71,474
기말장부금액	346,301	2,857,987	3,204,288	431,528	2,857,987	3,289,515

14. 관계기업투자

14-1. 당분기말 현재 관계기업의 현황은 다음과 같습니다.

회사명	업종	지분율(%)		지역
		당분기	전기	
(주)큐브렉스	소프트웨어도매업	26.09	26.09	국내
에스디시코리아(주)	방송·영상기기판매업	29.86	29.86	국내

14-2. 당분기말과 전기말 현재 관계기업투자의 투자내역은 다음과 같습니다.

(단위 : 천원)				
회사명	금액			
	당분기		전기	
	취득원가	지분법적용후 장부금액	취득원가	지분법적용후 장부금액
(주)큐브렉스	300,000	350,715	300,000	337,298
에스디시코리아(주)	412,000	401,956	412,000	375,472
합계	712,000	752,671	712,000	712,770

14-3. 당분기와 전기 중 관계기업투자의 변동내역은 다음과 같습니다.

(단위 : 천원)						
과목	회사명	당분기				
		기초 장부가액	취득	지분법손익	기타자본항목	기말 장부가액
관계기업	(주)큐브렉스	337,298	-	18,895	(5,479)	350,714
	에스디시코리아(주)	375,473	-	26,484	-	401,957
합계		712,771	-	45,379	(5,479)	752,671

(단위 : 천원)						
과목	회사명	전기				
		기초 장부가액	취득	지분법손익	기타자본항목	기말 장부가액
관계기업	(주)큐브렉스	327,160	-	15,616	(5,478)	337,298
	에스디시코리아(주)	310,807	130,000	(65,334)	-	375,473
합계		637,967	130,000	(49,718)	(5,478)	712,771

15. 기타금융자산(유동, 비유동)

15-1. 당분기말과 전기말 현재 기타금융자산의 세부내역은 다음과 같습니다.

(단위 : 천원)			
구분		계정과목	
		당분기	전기
유동자산	자사주신탁(*1)	1,980,063	1,142,154
	파생상품자산	58,650	-
	소계	2,038,713	1,142,154
비유동자산	장기금융자산(*2)	3,000	8,500
	매도가능금융자산	47,947,573	23,709,683
	소계	47,950,573	23,718,183
합계		49,930,636	24,860,337

(*1) 당분기 중 연결실체는 자기주식의 가격안정을 목적으로 하나대투증권과 총 20억원의 자기주식취득 신탁계약을 체결하였으며, 계약기간은 2015년 6월부터 2016년 6월까지입니다.

(*2) 당분기말과 전기말 현재 장기금융자산은 전액 당좌개설보증금입니다.

15-2. 당분기말 현재 연결실체는 외화채무(외화차입금)의 환율변동에 따른 위험을 회피하기 위하여 파생금융상품계약을 체결하였으며, 공정가치위험회피와 관련하여 당분기손익으로 인식된 위험회피수단의 이익은 58,650천원이고 위험회피대상의 회피대상위험 관련 손실은 58,650천원입니다.

15-3. 당분기말과 전기말 현재 매도가능금융자산의 내용은 다음과 같습니다.

(단위 : 천원)		
구분	금액	
	당분기	전기
상장주식	42,621,564	22,967,474
비상장주식	4,777,709	742,209
전환사채	548,300	-
합계	47,947,573	23,709,683

(1) 당분기말과 전기말 현재 상장주식의 내용은 다음과 같습니다.

(단위 : 천원)						
회사명	당분기					
	주식수(주)	지분율(%)	금액			
			최초취득원가	취득원가	공정가치	장부가액
갤럭시아커뮤니케이션즈(주)(*)	5,758,769	17.61	25,093,127	13,831,338	36,568,185	36,568,185
동아원(주)	2,491,103	3.82	7,293,999	7,293,999	6,053,379	6,053,379
합계			32,387,126	21,125,337	42,621,564	42,621,564

(단위 : 천원)						
회사명	전기					
	주식수(주)	지분율(%)	금액			
			최초취득원가	취득원가	공정가치	장부가액
갤럭시아커뮤니케이션즈(주)(*)	5,758,769	18.64	25,093,127	13,831,338	15,606,264	15,606,264
동아원(주)	2,491,103	3.82	7,293,999	7,293,999	7,361,210	7,361,210
합계			32,387,126	21,125,337	22,967,474	22,967,474

(*) 한국채택국제회계기준 전환일 현재 갤럭시아커뮤니케이션즈(주)에 대한 지분증권은 관계기업투자였으며, 동 지분증권의 취득원가는 기업회계기준서 제1101호(한국채택국제회계기준의 최초채택)에 따라 한국채택국제회계기준 전환일의 과거회계기준에 따른 장부금액을 간주원가로 사용하여 측정한 금액입니다.

(2) 당분기와 전기 중 매도가능금융자산평가(손)익의 변동내역은 다음과 같습니다.

(단위 : 천원)					
구분	회사명	당분기			
		기초잔액	평가로 인한 증(감)액	처분	기말잔액
매도가능금융자산평가손익 (법인세효과 반영전)	갤럭시아커뮤니케이션즈(주)	3,800,789	20,961,919	-	24,762,708
	동아원(주)	67,210	(1,307,829)	-	(1,240,619)
	소계	3,867,999	19,654,090	-	23,522,089
법인세효과		(850,961)	(4,323,900)	-	(5,174,861)
매도가능금융자산평가손익 (법인세효과 반영후)		3,017,038	15,330,190	-	18,347,228

(단위 : 천원)					
구분	회사명	전기			
		기초잔액	평가로 인한 증(감)액	처분	기말잔액
매도가능금융자산평가손익 (법인세효과 반영전)	갤럭시아커뮤니케이션즈(주)	(4,319,076)	8,119,865	-	3,800,789
	동아원(주)	627,708	(560,498)	-	67,210
	소계	(3,691,368)	7,559,367	-	3,867,999
법인세효과		812,100	(1,663,061)	-	(850,961)
매도가능금융자산평가손익 (법인세효과 반영후)		(2,879,268)	5,896,306	-	3,017,038

15-4. 당분기말과 전기말 현재 비상장주식의 내용은 다음과 같습니다.

(단위 : 천원)					
회사명	당분기				전기
	지분율(%)	취득원가	장부가액	손상차손 누계액	장부가액
(주)액션스퀘어	1.59	4,000,500	4,000,500	-	-
(주)이페이젠	2.00	103,500	-	103,500	-
아이엠지테크(주)	8.00	300,000	300,000	-	300,000
정보통신공제조합	-(*)	15,209	15,209	-	15,209
소프트웨어공제조합(*2)	-(*)	462,000	462,000	-	427,000
합계		4,881,209	4,777,709	103,500	742,209

(*1) 지분율은 중요하지 않아 표시하지 않습니다.

(*2) 당분기말 현재 연결실체는 소프트웨어공제조합으로부터 제공받은 지급보증과 관련하여 동 조합에 대한 출자금을 담보로 제공하고 있습니다(주석 31참조).

15-5. 당분기말과 전기말 현재 전환사채의 내용은 다음과 같습니다.

(단위 : 천원)			
구분	발행회사명	당분기	
		취득원가	장부가액
후순위전환사채	SAAMA TECHNOLOGIES.INC	548,300	548,300

16. 매입채무및기타채무

당분기말과 전기말 현재 매입채무및기타채무의 내역은 다음과 같습니다.

(단위 : 천원)		
구분	금액	
	당분기	전기
매입채무	6,695,861	11,646,269
미지급금	3,466,039	3,578,937
미지급비용	13,222,737	14,526,365
합계	23,384,637	29,751,571

매입채무및기타채무는 단기수취채무로서 장부금액과 공정가치의 차이가 중요하지 않습니다.

17. 차입금

17-1. 당분기말과 전기말 현재 연결실체의 차입금의 내역은 다음과 같습니다.

(단위 : 천원)			
구분	과목	금액	
		당분기	전기
유동부채	단기차입금	30,653,794	17,102,803
비유동부채	장기차입금	-	2,000,000
합계		30,653,794	19,102,803

17-2. 당분기말과 전기말 현재 단기차입금의 내역은 다음과 같습니다.

(단위 : 천원, US\$)					
종류	차입처	이자율(%)		금액	
		당분기	전기	당분기	전기
운전자금	산업은행외 1개처	2.90~3.62	-	3,388,000	772,991
외화운전자금	외환은행외 1개처	LIBOR+1.53~2.20	LIBOR+1.70~1.80	22,627,529 (US\$18,943,096.70)	10,470,888 (US\$9,525,917.13)
연지급수입 (USANCE)	우리은행외 2개처	LIBOR+0.40	LIBOR+0.40	4,638,265 (US\$3,883,017.74)	5,858,924 (US\$5,330,170.94)
합계				30,653,794 (US\$22,826,114.44)	17,102,803 (US\$14,856,088.07)

17-3. 당분기말과 전기말 현재 장기차입금의 내역은 다음과 같습니다.

(단위 : 천원, US\$)					
종류	차입처	이자율(%)		금액	
		당분기	전기	당분기	전기
시설자금	산업은행	-	3.65	-	2,000,000

18. 기타유동부채

당분기말과 전기말 현재 기타유동부채의 내역은 다음과 같습니다.

(단위 : 천원)		
계정과목	금액	
	당분기	전기
선수금	48,875	36,947
예수금	328,034	211,639
예수부가세	4,925,478	4,955,415
합계	5,302,387	5,204,001

19. 확정급여부채

19-1. 당분기말과 전기말 현재 확정급여부채와 관련하여 재무상태표에 인식한 내역은 다음과 같습니다.

(단위 : 천원)		
구분	금액	
	당분기	전기
확정급여채무의 현재가치	31,341,836	28,746,009
사외적립자산의 공정가치	(15,364,234)	(19,637,798)
확정급여부채	15,977,602	9,108,211

19-2. 당분기와 전기의 확정급여채무의 현재가치 변동은 다음과 같습니다.

(단위 : 천원)		
구분	금액	
	당분기	전기
기초금액	28,746,009	20,893,626
당기근무원가	8,035,071	8,859,581
이자원가	323,404	482,971
재무적가정의 변동으로 인한 확정급여부채의 재측정요소	-	140,582
경험적조정으로 인한 확정급여부채의 재측정요소	-	5,289,906
지급액	(5,762,648)	(6,920,657)
기말금액	31,341,836	28,746,009

19-3. 당분기와 전기 중 사외적립자산의 공정가치 변동은 다음과 같습니다.

(단위 : 천원)		
구분	금액	
	당분기	전기
기초금액	19,637,798	12,882,617
사외적립자산의 기대수익	323,404	375,931
확정급여부채의 재측정요소 (법인세비용 차감전)	(4,609)	(37,526)
납입액	505,000	11,000,000
지급액	(5,097,359)	(4,583,224)
기말금액	15,364,234	19,637,798

당분기와 전기 중 사외적립자산의 실제 이자수익은 각각 318,795천원 과 338,405천원입니다.

19-4. 당분기말과 전기말 현재 이익잉여금에 반영된 확정급여부채의 재측정요소의 내역은 다음과 같습니다.

(단위 : 천원)		
구분	금액	
	당분기	전기
기초금액	(9,420,902)	(5,155,851)
발생액	(4,609)	(5,468,014)
법인세효과	1,014	1,202,963
기말금액	(9,424,497)	(9,420,902)

20. 자본금

20-1. 당분기말과 전기말 현재 당사가 발행할 주식의 총수는 60,000,000주이며, 발행한 주식은 보통주 11,558,200주(납입자본금 : 5,779백만원)와 우선주 869,800주 (납입자본금 : 435백만원)이고, 1주당 금액은 500원입니다.

20-2. 당분기말과 전기말 현재 당사가 발행한 우선주식은 참가적 비누적적 우선주로서 의결권이 없으며, 현금배당의 경우 액면금액을 기준으로 보통주식 보다 연 1%의 배당이 추가됩니다.

21. 자기주식

당분기말과 전기말 현재 이사회 결의에 따라 주가안정 등의 목적으로 보유하고 있는 자기주식은 다음과 같습니다.

(금액단위 : 천원)				
자기주식종류	당분기		전기	
	주식수(주)	금액	주식수(주)	금액
보통주	89,688	1,245,134	52,872	723,038

22. 이익잉여금

당분기말과 전기말 현재 당사의 이익잉여금의 내용은 다음과 같습니다.

(단위 : 천원)		
구분	금액	
	당분기	전기
1. 법정적립금	202,504	109,256
이익준비금(*)	202,504	109,256
2. 미처분이익잉여금	16,021,142	11,767,239
합계	16,223,646	11,876,495

(*) 당사는 상법의 규정에 따라, 자본금의 50%에 달할 때까지 매 결산기마다 현금에 의한 이익배당금의 10% 이상을 이익준비금으로 적립하고 있습니다. 동 이익준비금은 현금으로 배당할 수 없으나 자본전입 또는 결손보전이 가능하며, 자본준비금과 이익준비금의 총액이 자본금의 1.5배를 초과하는 경우(주주총회의 결의에 따라) 그 초과한 금액 범위에서 자본준비금과 이익준비금을 감액할 수 있습니다.

23. 매출액과 매출원가

23-1. 당분기와 전분기의 매출액의 내용은 다음과 같습니다.

(단위 : 천원)		
구분	금액	
	당분기	전분기
용역의 제공	200,785,876	176,916,365
재화의 판매	29,199,563	31,988,991
합계	229,985,439	208,905,356

23-2. 당분기와 전분기의 매출원가의 내용은 다음과 같습니다.

(단위 : 천원)		
구분	금액	
	당분기	전분기
I. 용역매출원가	186,330,722	162,685,607
II. 상품매출원가	24,401,846	26,532,525
1. 기초재고액	3,669,946	2,532,097
2. 당기상품매입액	25,063,578	29,854,091
소계	28,733,524	32,386,188
3. 타계정대체액	(3,491)	(97,382)
4. 기말상품재고액	4,335,169	5,951,045
III. 매출원가	210,732,568	189,218,132

24. 비용의 성격별 분류

24-1. 당분기와 전분기 중 발생한 비용의 성격별로 분류한 내역은 다음과 같습니다.

(단위 : 천원)		
구분	금액	
	당분기	전분기
재고자산의 변동	(673,383)	(3,416,534)
원재료와 상품의 매입액	25,063,578	29,854,091
종업원급여	129,880,183	111,872,652
감가상각비 및 무형자산상각비	3,925,251	4,028,501
기타의 경비	62,981,152	58,017,287
합계 (*)	221,176,781	200,355,997

(*) 연결포괄손익계산서의 매출원가와 판매비와관리비를 합한 금액입니다.

24-2. 당분기와 전분기의 종업원급여의 내용은 다음과 같습니다.

(단위 : 천원)						
구분	당분기			전분기		
	용역원가	판매비와관리비	합계	용역원가	판매비와관리비	합계
급여 등	116,147,936	5,697,176	121,845,112	99,537,265	5,611,022	105,148,287
퇴직급여	7,412,106	622,965	8,035,071	6,214,636	509,729	6,724,365
합계	123,560,042	6,320,141	129,880,183	105,751,901	6,120,751	111,872,652

24-3. 당분기와 전분기 중 감가상각비와 무형자산상각비의 내용은 다음과 같습니다.

(단위 : 천원)						
구분	당분기			전분기		
	용역원가	판매비와관리비	합계	용역원가	판매비와관리비	합계
감가상각비	3,576,812	170,822	3,747,634	3,703,133	141,064	3,844,197
무형자산상각비	41,512	136,105	177,617	40,771	143,533	184,304
합계	3,618,324	306,927	3,925,251	3,743,904	284,597	4,028,501

25. 판매비와관리비

당분기와 전분기의 판매비와관리비의 내역은 다음과 같습니다.

(단위 : 천원)		
구분	금액	
	당분기	전분기
급여	5,697,176	5,611,022
퇴직급여	622,965	509,729
여비교통비	202,672	186,988
차량유지비	132,373	145,106
통신비	234,385	242,465
도서인쇄비	62,064	40,076
세금과공과	278,412	255,193
보험료	26,512	31,997
지급임차료	1,392,059	1,239,731
감가상각비	170,822	141,064
무형자산상각비	136,105	143,533
수선비	3,744	4,258
소모품비	42,362	49,966
광고선전비	43,094	157,513
지급수수료	637,889	587,001
리스료	32,887	5,309
접대비	198,790	237,848
회의비	212,843	223,697
행사비	15,434	7,181
연구개발비	393,046	281,678
대손상각비	(828,163)	407,882
복리후생비	600,931	501,252
교육훈련비	107,111	115,503
판매촉진비	22,355	7,108
비품비	6,345	4,766
합계	10,444,213	11,137,866

26. 기타수익과 기타비용

당분기와 전분기 중 기타수익과 기타비용의 내역은 다음과 같습니다.

(단위 : 천원)		
구분	금액	
	당분기	전분기
기타수익 :		
유형자산처분이익	15,228	2,867
잡이익	9,741	17,362
소계	24,969	20,229
기타비용 :		
기부금	34,645	7,100
잡손실	46,022	198,118
소계	80,667	205,218
순기타수익(비용)	(55,698)	(184,989)

27. 금융수익과 금융비용

당분기와 전분기 중 금융수익과 금융비용의 내역은 다음과 같습니다.

(단위 : 천원)		
구분	금액	
	당분기	전분기
금융수익:		
이자수익	383,436	472,476
외환차익	94,830	585,044
배당금수익	-	74,733
파생상품평가이익	58,650	59,478
소계	536,916	1,191,731
금융비용:		
이자비용	518,338	448,272
외환차손	276,899	60,063
외화환산손실	1,859,744	317,092
소계	2,654,981	825,427
순금융수익(비용)	(2,118,065)	366,305

28. 관계기업손익

당분기와 전분기 중 관계기업손익의 내역은 다음과 같습니다.

(단위 : 천원)		
계정과목	금액	
	당분기	전분기
지분법이익	45,379	-
지분법손실	-	(128,905)
합계	45,379	(128,905)

29. 법인세비용

법인세 비용의 구성내용은 다음과 같습니다.

(단위 : 천원)		
구분	금액	
	당분기	전분기
법인세등 부담액(법인세추납액과 환급액 포함)	2,596,414	3,352,762
일시적차이로 인한 이연법인세 변동액	3,122,311	(214,754)
자본에 직접 가감된 법인세부담액	1,014	(177,998)
자본에 직접 반영된 이연법인세	(4,322,695)	(1,155,473)
법인세비용	1,397,044	1,804,537

30. 주당손익

기본주당이익은 분기순이익을 가중평균 유통주식수로 나누어 산정하였습니다. 우선주는 참가적우선주로서 회사의 이익분배에 참여할 권리가 있으므로 우선주에 대해서도 주당이익을 산정하였습니다. 한편, 연결실체는 회석증권을 발행하지 않았으므로 기본주당이익과 회석주당이익은 동일합니다.

30-1. 기본주당 보통주순이익

(단위 : 주, 원)				
구분	금액 또는 주식수			
	당분기		전분기	
	3/4분기	분기누적	3/4분기	분기누적
지배기업 소유주지분 연결분기순이익	1,032,843,551	5,283,230,658	2,113,306,667	6,797,230,439
(-) 우선주 배당금	(17,396,000)	(52,188,000)	(11,959,750)	(35,879,250)
(-) 추가배당가능이익 중 우선주귀속분	(131,288,571)	(320,956,680)	(136,955,667)	(442,872,842)
보통주 연결분기순이익	884,158,980	4,910,085,978	1,964,391,250	6,318,478,347
가중평균유통보통주식수(*)	11,431,007	11,472,014	11,558,200	11,535,096
기본주당 보통주순이익	77	428	170	548

(*) 가중평균유통주식수는 발행보통주식수를 유통기간으로 가중평균하여 산정하되 자기주식은 취득시점 이후 보유기간동안 유통보통주식수에서 차감하였습니다.

30-2. 기본주당 우선주순이익

(단위 : 주, 원)				
구분	금액 또는 주식수			
	당분기		전분기	
	3/4분기	분기누적	3/4분기	분기누적
우선주 연결분기순이익	73,303,546	373,144,680	148,915,417	478,752,092
가중평균유통우선주식수(*)	869,800	869,800	869,800	869,800
기본주당 우선주순이익	84	429	171	550

(*) 당분기와 전분기의 가중평균 유통우선주주식수는 당분기말과 전분기말 현재 발행우선주식수와 동일합니다.

31. 특수관계자와의 거래

31-1. 당분기말과 전기말 현재 특수관계자와의 거래내용과 채권·채무의 내용은 연결대상 종속기업을 제외하였습니다.

31-2. 당분기와 전기에 연결실체와 매출 등 거래 또는 채권·채무 잔액이 있는 관계기업과 기타의 특수관계자는 다음과 같습니다.

당사와의 관계	당분기	전기
관계기업	(주)큐브렉스	(주)큐브렉스
	에스디시코리아(주)	에스디시코리아(주)
기타 특수관계자	갤럭시아커뮤니케이션즈(주)	갤럭시아커뮤니케이션즈(주)
	갤럭시아디바이스(주)	갤럭시아디바이스(주)
	(주)효성	(주)효성
	노틸러스효성(주)	노틸러스효성(주)
	효성트랜스월드(주)	효성트랜스월드(주)
	갤럭시아일렉트로닉스(주)	갤럭시아일렉트로닉스(주)
	Hyosung Japan Co., Ltd.	Hyosung Japan Co., Ltd.
	효성인포메이션시스템(주)	효성인포메이션시스템(주)
	효성캐피탈(주)	효성캐피탈(주)
	효성굿스프링스(주)	효성굿스프링스(주)
	효성에프엠에스(주)	효성에프엠에스(주)
	엔에이치씨엠에스(주)	엔에이치씨엠에스(주)
	효성에바라엔지니어링(주)	효성에바라엔지니어링(주)
	갤럭시아포토닉스(주)	갤럭시아포토닉스(주)
	(주)엔에이치테크	(주)엔에이치테크
	두미종합개발(주)	두미종합개발(주)
	진흥기업(주)	진흥기업(주)
	(주)아이온시큐리티	(주)아이온시큐리티
	(주)에이퍼스	(주)에이퍼스

31-3. 당분기와 전분기 중 특수관계자와의 매출·매입 등 거래 내역은 다음과 같습니다.

(단위 : 천원)						
특수관계자명	당분기					
	매출 등		매입 등			
	매출	기타	매입	지급수수료	리스료	기타
<관계기업>						
(주)큐브렉스	-	5,589	-	49,595	-	77,735
에스디시코리아(주)	43,141	-	-	-	-	-
<기타특수관계자>						
갤럭시아커뮤니케이션즈(주)	222,297	-	-	73,960	-	-
갤럭시아디바이스(주)	-	145,660	-	-	-	-
갤럭시아코퍼레이션(주)	-	-	-	-	-	11,265
(주)효성	3,005,219	-	-	250	-	-
노틸러스효성(주)	259,599	-	-	1,903	-	-
효성트랜스월드(주)	1,125	-	53,488	586	-	-
Hyosung Japan Co., Ltd.	-	-	8,283,823	-	-	-
효성인포메이션시스템(주)	2,136,537	-	5,499,459	35,100	-	17,390
효성캐피탈(주)	318,923	-	-	-	169,594	-
효성굿스프링스(주)	11,106	-	-	-	-	-
효성에프엠에스(주)	305,482	-	-	-	-	-
엔에이치씨엠에스(주)	1,025,106	-	-	-	-	-
효성엔지니어링(주)	2,079	-	-	-	-	-
(주)엔에이치테크	2,160	-	-	-	-	-
(주)아이온시큐리티	78,831	-	-	87,465	-	-
(주)에이퍼스	7,848	-	-	-	-	-
두미종합개발(주)	33,600	-	-	-	-	-
진흥기업(주)	1,455,606	-	-	-	-	-
합계	8,908,659	151,249	13,836,770	248,859	169,594	106,390

(단위 : 천원)

특수관계자명	전분기				
	매출 등	매입 등			
	매출	매입	지급수수료	리스료	기타
<관계기업>					
(주)큐브렉스	47,994	433,640	30,443	-	-
<기타특수관계자>					
갤럭시아커뮤니케이션즈(주)	116,918	-	72,013	-	-
갤럭시아디바이스(주)	-	-	-	-	162,500
(주)효성	702,515	-	-	-	-
노틸러스효성(주)	263,518	-	1,759	-	-
효성트랜스월드(주)	1,239	66,484	219	-	-
Hyosung Japan Co., Ltd.	-	11,225,875	-	-	-
효성인포메이션시스템(주)	1,849,514	5,318,286	35,100	-	14,360
효성캐피탈(주)	338,116	715,764	-	390,294	-
효성굿스프링스(주)	10,845	-	-	-	-
효성에프엠에스(주)	288,742	-	-	-	-
효성에바라엔지니어링(주)	1,788	-	-	-	-
갤럭시아포토닉스(주)	123	-	-	-	-
(주)엔에이치테크	2,160	-	-	-	-
(주)큐브섹	40,140	121,671	-	-	78,918
(주)에이퍼스	7,848	-	-	-	-
(주)효성무역PG	570	-	-	-	-
두미종합개발(주)	8,300	-	-	-	2,452,800
진흥기업(주)	459,416	-	-	-	-
합계	4,139,746	17,881,720	139,534	390,294	2,708,578

31-4. 당분기말과 전기말 현재 특수관계자에 대한 채권·채무 잔액은 다음과 같습니다.

(단위 : 천원)			
특수관계자명	당분기		
	채권등	채무등	
	매출채권	매입채무	미지급금
<관계기업>			
(주)큐브렉스	-		6,062
에스디시코리아(주)	20,405	-	-
<기타특수관계자>			
갤럭시아커뮤니케이션즈(주)	36,669		8,800
(주)효성	612,879	-	-
노틸러스효성(주)	73,393	-	-
효성트랜스월드(주)	138		10,544
Hyosung Japan Co., Ltd.	-	370,236	-
효성인포메이션시스템(주)	282,648	3,635,059	75,963
효성캐피탈(주)	39,136	-	-
효성굿스프링스(주)	4,072	-	-
효성에프엠에스(주)	75,074	-	-
엔에이치씨엠에스(주)	125,485	-	-
효성엔지니어링(주)	1,016	-	-
(주)아이온시큐리티	8,965		8,228
(주)에이퍼스	959	-	-
두미종합개발(주)	9,240	-	-
진흥기업(주)	899,548	-	-
합계	2,189,627	4,005,295	109,597

(단위 : 천원)			
특수관계자명	전기		
	채권등	채무등	
	매출채권	매입채무	미지급금
<관계기업>			
(주)큐브렉스	-	-	6,062
에스디시코리아(주)	-	-	33,000
<기타특수관계자>			
갤럭시아커뮤니케이션즈(주)	12,006	-	8,800
(주)효성	1,068,920	67,650	-
노틸러스효성(주)	73,393	-	-
효성트랜스월드(주)	137	-	21,682
Hyosung Japan Co., Ltd.	-	339,860	-
효성인포메이션시스템(주)	238,139	6,345,818	7,506
효성캐피탈(주)	39,095	-	-
효성굿스프링스(주)	4,072	-	-
효성에프엠에스(주)	43,146	-	-
엔에이치씨엠에스(주)	118,858		
효성엔지니어링(주)	254	-	-
(주)큐브섹	12,917	127,854	10,984
(주)에이퍼스	959	-	-
진흥기업(주)	1,563,772	-	-
합계	3,175,668	6,881,182	88,034

31-5. 당분기와 전기 중 특수관계자와의 자금거래내역은 다음과 같습니다.

(단위 : 천원)					
구분	당분기				비고
	기초금액	증가	감소	기말금액	
주임종장기대여금 (장기매출채권및기타채권)	150,606	-	25,300	125,306	임직원
단기대여금 (매출채권및기타채권)	2,500,000	-	1,400,000	1,100,000	갤럭시아디바이스(주)
	-	800,000	800,000	-	큐브렉스(주)
합계	2,650,606	800,000	2,225,300	1,225,306	

(단위 : 천원)					
구분	전기				비고
	기초금액	증가	감소	기말금액	
주임종장기대여금 (장기매출채권및기타채권)	181,006	-	30,400	150,606	임직원
단기대여금 (매출채권및기타채권)	2,500,000	1,100,000	1,100,000	2,500,000	갤럭시아디바이스(주)
	-	2,900,000	2,900,000	-	갤럭시아일렉트로닉스(주)
	-	120,000	120,000	-	아이티엑스마케팅(주)
	-	1,800,000	1,800,000	-	큐브렉스(주)
합계	2,681,006	5,920,000	5,950,400	2,650,606	

31-6. 당분기와 전분기 중 주요 경영진(등기 및 비등기)에 대한 보상내역은 다음과 같습니다

(단위 : 천원)		
구분	금액	
	당분기	전분기
급여	1,215,777	1,158,589
상여	260,923	302,084
퇴직급여	465,299	363,172
합계	1,941,999	1,823,845

32. 운용리스계약

당분기말 현재 연결실체는 컴퓨터 및 전산장비 등을 신한캐피탈(주) 등과 운용리스계약을 체결하여 사용하고 있으며, 동 운용리스계약에 의해 향후 지급할 최소리스료의 내용은 다음과 같습니다.

(단위 : 천원)	
구분	최소리스료
1년 이내	1,434,471
1년 초과 5년 이내	676,706
합계	2,111,177

33. 우발채무와 약정사항

33-1. 당분기말 현재 연결실체가 타인으로부터 제공받은 지급보증금액은 다음과 같습니다.

(단위 : 천원)		
구분	지급보증 내용	보증금액
서울보증보험(주)	계약이행보증	1,737,984
소프트웨어공제조합		16,544,098
합계		18,282,082

33-2. 당분기말 현재 연결실체가 금융기관과 체결한 당좌차월약정 등 각종 약정의 한도금액은 다음과 같습니다.

(원화단위 : 백만원)		
금융기관	약정내용	여신한도
우리은행	일반자금대출	2,000
	수입인수(USANCE) 등	US\$6,000,000
중소기업은행	일반자금대출	3,000
외환은행(*)	일반자금대출	10,000
	수입인수(USANCE) 등	US\$3,000,000
신한은행	일반자금대출	7,500
	수입인수(USANCE) 등	US\$3,000,000
하나은행	일반자금대출	2,500
NH농협은행	일반자금대출	5,500
	일반자금대출(외화)	US\$5,500,000
수협은행	일반자금대출	500
	일반자금대출(외화)	US\$5,000,000
수출입은행	일반자금대출(외화)	US\$5,000,000
국민은행	일반자금대출	2,000
산업은행	수입인수(USANCE) 등	US\$1,000,000
합계		33,000
		US\$28,500,000

(*) 외환은행은 해당금융기관과의 포괄약정에 따라 포괄한도 금액을 기재하였습니다.

34. 영업부문

34-1. 연결실체의 보고부문은 다음과 같습니다.

구분	재화(또는 용역)
컨택센터사업	고객 커뮤니케이션 채널 종합 관리(컨택센터 컨설팅, 구축, 운영 등)
IT사업	- Cloud 서비스 : 인터넷을 통해 가상공간의 서버, 스토리지, 네트워크 제공하는 서비스
	- CDN 서비스 : 콘텐츠 전송 네트워크 서비스
	- 인프라 영업 : SI(System Integration), IT유통사업 및 Maintenance Service 사업
DS사업 등	- 영상 관련 장비 판매사업 (프로젝터 및 디지털 시네마 프로젝터 등)
	- 보험모집 중개업
	- 사업지원서비스, 인력공급업

34-2. 당분기와 전분기 중 영업부문별 경영성과는 다음과 같으며, 영업부문별 자산과 부채는 이사회에 정기적으로 제공되지 않아 포함하지 않았습니다.

(단위 : 천원)					
구분	당분기				
	컨택센터	IT사업	DS사업 등	조정(*)	합계
매출액	180,101,788	26,993,089	24,775,660	(1,885,098)	229,985,439
감가상각비	2,980,253	670,463	96,918	-	3,747,634
무형자산상각비	48,024	19,313	110,279	-	177,617

(단위 : 천원)					
구분	전분기				
	컨택센터	IT사업	DS사업 등	조정(*)	합계
매출액	155,804,686	29,102,568	25,307,886	(1,309,784)	208,905,356
감가상각비	3,030,101	794,978	19,118	-	3,844,197
무형자산상각비	47,170	3,424	133,710	-	184,304

(*) 연결실체는 내부거래 제거액을 조정으로 표시하고 있습니다.

34-3. 연결실체의 매출의 10% 이상을 차지하는 단일 거래처는 당분기와 전분기 중 각각 1곳이 존재하며 해당 거래처에 대한 매출액 정보의 내역은 다음과 같습니다.

(단위 : 천원)			
구분	금액		비고
	당분기	전분기	
매출액	26,702,537	24,234,111	컨택센터

35. 위험관리

35-1. 자본위험 관리

연결실체의 자본관리는 계속기업으로서의 존속능력을 유지하는 한편, 자본조달비용을 최소화하여 주주이익을 극대화 하는 것을 그 목적으로 하고 있습니다. 연결실체의 자본구조는 차입금에서 현금및현금성자산 등을 차감한 순부채와 자본으로 구성되며, 연결실체의 경영진은 자본구조를 주기적으로 검토하고 있고, 전반적인 자본위험 관리정책은 전기와 동일합니다.

당분기말과 전기말 현재의 부채비율, 순차입금비율은 다음과 같습니다.

(단위 : 천원)			
구분	금액		
	당분기	전기	
부채(A)	77,251,703	63,986,323	
자본(B)	58,754,983	39,253,074	
현금및현금성자산(C)	9,017,246	512,550	
차입금(D)	30,653,794	19,102,803	
부채비율(A/B)	131.48%	163.01%	
순차입금비율(D-C)/B	36.83%	47.36%	

35-2. 금융위험관리

연결실체는 금융상품과 관련하여 환위험, 이자율위험 및 가격위험을 포함한 시장위험, 유동성위험, 신용위험과 같은 다양한 금융위험에 노출되어 있습니다. 연결실체의 위험관리는 연결실체의 재무적 성과에 영향을 미치는 잠재적 위험을 식별하여 연결실체가 허용가능한 수준으로 감소, 제거 및 회피하는 것을 그 목적으로 하고 있습니다. 연결실체는 전사적인수준의 위험관리 정책 및 절차를 마련하여 운영하고 있으며, 연결실체의 재무부문에서 위험관리에 대한 총괄책임을 담당하고 있습니다. 또한, 연결실체의 내부감사는 위험관리정책 및 절차의 준수 여부와 위험노출 한도를 지속적으로 검토하고 있습니다. 연결실체의 전반적인 금융위험 관리 전략은 전기와 동일합니다.

가. 시장위험관리

시장위험이란 시장가격의 변동으로 인하여 금융상품의 공정가치나 미래현금흐름이 변동할 위험을 의미합니다. 시장가격 관리의 목적은 수익은 최적화하는 반면 수용가능한 한계 이내로 시장위험 노출을 관리 및 통제하는 것입니다.

연결실체는 주로 환율과 이자율의 변동으로 인한 금융위험에 노출되어 있으며, 외화위험을 관리하기 위해 파생상품계약을 체결하여 위험회피수단으로 사용하고 있습니다.

나. 유동성위험관리

연결실체는 유동성위험을 관리하기 위하여 단기 및 중장기 자금관리계획을 수립하고 현금유출예산과 실제 현금유출액을 지속적으로 분석, 검토하여 금융부채와 금융자산의 만기구조를 대응시키고 있습니다. 연결실체의 경영진은 영업활동현금흐름과 금융자산의 현금유입으로 금융부채를 상환가능하다고 판단하고 있습니다.

한편, 연결실체는 일시적으로 발생하고 있는 유동성 위험을 관리하기 위하여 주석 33에서 설명하는 바와 같이 수입인수(USANCE) 약정 등을 체결하고 있습니다.

당분기말 현재 연결실체의 비과생금융부채에 대한 계약상 잔존만기 분석내용은 다음과 같습니다. 동 분석은 비과생금융부채의 할인되지 않은 현금흐름을 기초로 연결실체가 지급하여야 하는 가장 빠른 만기일에 근거하여 작성되었으며, 원금 및 이자의 현금흐름을 포함하고 있습니다.

당분기말 현재 비과생금융부채의 잔존계약만기에 따른 만기분석은 다음과 같습니다.

(단위 : 천원)			
구분	금액		
	1년 미만	1년 ~ 5년	합계
매입채무및기타채무	23,384,637	-	23,384,637
차입금	30,653,794	-	30,653,794
금융부채이자(*)	288,123	-	288,123
금융부채 계	54,326,554	-	54,326,554

(*) 당분기말 현재 차입금에 대해서 보고기간종료일로부터 만기일까지의 이자비용추정액입니다.

다. 신용위험관리

연결실체는 신용위험을 관리하기 위하여 금융자산의 신용보강을 위한 정책과 절차를 마련하여 운영하고 있습니다. 또한, 연결실체는 신규 거래처와 계약시 거래처로부터 담보또는 지급보증을 제공받고 있으며, 회수가 지연되는 금융자산에 대하여는 회수지연 현황 및 회수대책이 보고되고 있으며 지연사유에 따라 적절한 조치를 취하고 있습니다.

한편, 금융자산의 장부금액은 신용위험에 대한 최대노출정도를 표시하고 있습니다.

당분기말과 전기말 현재 연결실체의 금융자산과 관련된 신용위험에 대한 최대 노출정도는 다음과 같습니다.

(단위 : 천원)		
구분	금액	
	당분기	전기
현금및현금성자산(*)	9,014,185	511,612
매출채권및기타채권	39,442,807	40,342,142
기타금융자산	2,038,713	1,142,154
장기매출채권및기타채권	13,290,178	12,766,337
장기기타금융자산	3,000	8,500
합계	63,788,883	54,770,745

(*) 현금시재액은 제외되어 있습니다.

한편, 연결실체는 신용등급이 우수한 금융기관과 거래하고 있으므로 금융기관으로부터 신용위험은 제한적입니다.

라. 파생상품

당분기말 현재 연결실체는 환율변동으로 인한 화폐성 외화부채(외화차입금)의 공정가치변동위험에 따른 미래현금흐름의 변동위험을 회피하기 위하여 통화선도의 파생금융상품을 이용하고 있습니다.

한편, 공정가치 위험회피회계처리가 적용되는 파생상품의 평가손익은 전액 당기손익으로 처리하고 있으며, 이와 관련하여 당분기 중 평가이익 58,650천원을 금융수익으로 처리하였습니다.

36. 공정가치

36-1. 금융상품의 공정가치

당분기말과 전기말 현재 금융상품의 장부금액과 공정가치는 다음과 같습니다.

(단위 : 천원)				
구분	당분기		전기	
	장부금액	공정가치	장부금액	공정가치
[금융자산]				
공정가치로 인식된 금융자산				
기타금융자산(파생상품자산)	58,650	58,650	-	-
장기기타금융자산	42,621,563	42,621,563	22,967,474	22,967,474
소계	42,680,213	42,680,213	22,967,474	22,967,474
상각후원가로 인식된 금융자산				
현금및현금성자산	9,017,246	9,017,246	512,550	512,550
매출채권및기타채권	39,442,807	39,442,807	40,342,142	40,342,142
기타금융자산	1,980,063	1,980,063	1,142,154	1,142,154
장기매출채권및기타채권	13,290,178	13,290,178	12,766,337	12,766,337
장기기타금융자산	551,300	551,300	8,500	8,500
소계	64,281,594	64,281,594	54,771,683	54,771,683
금융자산 합계	106,961,807	106,961,807	77,739,157	77,739,157
[금융부채]				
상각후원가로 인식된 금융부채				
매입채무및기타채무	23,384,637	23,384,637	29,751,571	29,751,571
차입금	30,653,794	30,653,794	19,102,803	19,102,803
금융부채 합계	54,038,431	54,038,431	48,854,374	48,854,374

36-2. 공정가치 서열체계

연결실체는 공정가치측정에 사용된 투입변수의 유의성을 반영하는 공정가치 서열체계에 따라 공정가치측정치를 분류하고 있으며, 공정가치 서열체계의 수준은 다음과 같습니다.

구분	투입변수의 유의성
수준 1	동일한 자산이나 부채에 대한 활성시장의 공시가격
수준 2	직접적으로 또는 간접적으로 관측가능한 자산이나 부채에 대한 투입변수
수준 3	관측가능한 시장자료에 기초하지 않은 자산이나 부채에 대한 투입변수

36-3. 당분기말과 전기말 현재 금융상품의 수준별 공정가치 측정치는 다음과 같습니다.

(단위 : 천원)				
구분	금액			
	수준 1	수준 2	수준 3	합계
당분기 :				
[금융자산]				
장기기타금융자산 (매도가능금융자산)	42,621,563	-	-	42,621,563
기타금융자산(파생상품자산)	58,650	-	-	58,650
합계	42,680,213	-	-	42,680,213
전기 :				
[금융자산]				
장기기타금융자산	22,967,474	-	-	22,967,474

한편, 연결실체는 신규설립이나 비교기업이 없는 경우 등 공정가치를 신뢰성 있게 측정할 수 없는 시장성 없는 지분증권 및 출자금 등에 대해서는 상기 서열체계 분류에 포함하지 않았으며, 그 내용은 다음과 같습니다.

(단위 : 천원)			
금융상품 범주	회사명	금액	
		당분기	전기
매도가능금융자산	(주)액션스퀘어	4,000,500	-
	아이엠지테크(주)	300,000	300,000
	정보통신공제조합	15,209	15,209
	소프트웨어공제조합	462,000	427,000
합계		4,777,709	742,209

37. 현금흐름표

현금흐름표는 간접법에 의해 작성되었으며, 당분기와 전분기 중 현금의 유입과 유출이 없는 중요한 거래는 다음과 같습니다.

(단위 : 천원)		
구분	구분	
	당분기	전분기
차입금의 유동성대체	2,000,000	-
매도가능금융자산의 평가(손)익의 발생	15,330,190	4,100,948
자사주신탁에서 자기주식으로 대체	1,225,974	-

4. 재무제표

재무상태표

제 19 기 3분기말 2015.09.30 현재

제 18 기말 2014.12.31 현재

제 17 기말 2013.12.31 현재

(단위 : 원)

	제 19 기 3분기말	제 18 기말	제 17 기말
자산			
유동자산	52,021,802,581	43,773,324,521	34,858,516,281
현금및현금성자산	8,891,341,324	320,755,735	170,782,827
매출채권 및 기타채권	34,210,995,650	36,767,261,652	30,352,393,094
기타유동자산	2,377,869,196	1,716,788,339	1,118,437,470
기타유동금융자산	2,038,713,316	1,142,153,913	533,470,450
재고자산	4,502,883,095	3,826,364,882	2,683,432,440

비유동자산	78,830,686,454	55,724,948,299	50,250,255,776
장기매출채권 및 기타채권	13,290,178,290	12,566,336,806	10,009,070,771
유형자산	11,840,451,832	10,567,605,198	16,368,367,156
무형자산	3,204,287,983	3,289,514,542	941,532,533
종속기업 및 관계기업	1,512,000,000	1,512,000,000	1,382,000,000
이연법인세자산	1,033,195,653	4,071,309,142	5,454,968,820
기타비유동금융자산	47,950,572,696	23,718,182,611	16,094,316,496
자산총계	130,852,489,035	99,498,272,820	85,108,772,057
부채			
유동부채	59,274,834,399	51,341,576,563	48,666,081,121
매입채무 및 기타채무	22,814,514,311	29,488,537,450	26,503,310,662
차입금	29,265,793,701	16,329,812,007	16,028,440,669
당기법인세부채	1,926,664,676	338,659,731	1,282,166,236
기타유동부채	5,267,861,711	5,184,567,375	4,809,023,026
기타금융부채			43,140,528
비유동부채	15,873,169,538	11,043,008,873	8,003,562,407
확정급여부채	15,873,169,538	9,043,008,873	8,003,562,407
장기차입금		2,000,000,000	
이연법인세부채			
부채총계	75,148,003,937	62,384,585,436	56,669,643,528
자본			
납입자본	24,473,284,088	24,473,284,088	24,473,284,088
자본금	6,214,000,000	6,214,000,000	6,214,000,000
보통주자본금	5,779,100,000	5,779,100,000	5,779,100,000
우선주자본금	434,900,000	434,900,000	434,900,000
주식발행초과금	18,259,284,088	18,259,284,088	18,259,284,088
기타포괄손익누계액	16,519,516,710	1,360,485,613	(5,133,398,066)
기타자본잉여금	997,594,656	646,657,560	0
자기주식	(1,245,133,866)	(723,037,600)	(673,958,150)
매도가능금융자산평가손익	16,767,055,920	1,436,865,653	(4,459,439,916)
이익잉여금(결손금)	14,711,684,300	11,279,917,683	9,099,242,507
법정준비금	202,504,430	109,256,070	47,340,770
미처분이익잉여금	14,509,179,870	11,170,661,613	9,051,901,737
자본총계	55,704,485,098	37,113,687,384	28,439,128,529
자본과부채총계	130,852,489,035	99,498,272,820	85,108,772,057

포괄손익계산서

제 19 기 3분기 2015.01.01 부터 2015.09.30 까지

제 18 기 3분기 2014.01.01 부터 2014.09.30 까지

제 18 기 2014.01.01 부터 2014.12.31 까지

제 17 기 2013.01.01 부터 2013.12.31 까지

(단위 : 원)

	제 19 기 3분기		제 18 기 3분기		제 18 기	제 17 기
	3개월	누적	3개월	누적		
매출액	73,609,432,903	222,273,504,137	68,353,038,354	201,152,162,983	277,136,522,813	259,305,477,098
매출원가	67,910,117,995	203,954,365,847	62,213,561,624	183,710,314,437	253,113,681,217	237,019,620,004
매출총이익	5,699,314,908	18,319,138,290	6,139,476,730	17,441,848,546	24,022,841,596	22,285,857,094
판매비와관리비	3,220,865,495	10,827,811,036	4,038,169,839	10,753,013,028	14,768,788,988	13,383,046,105
영업이익	2,478,449,413	7,491,327,254	2,101,306,891	6,688,835,518	9,254,052,608	8,902,810,989
기타수익	12,687,237	24,919,332	425,960,515	20,165,242	24,646,300	164,713,031
기타비용	11,696,280	53,987,314	427,027,582	203,869,893	346,884,393	337,146,056
금융수익	153,509,886	685,790,074	635,429,447	1,339,385,692	1,482,385,117	1,711,716,439
금융비용	1,705,613,654	2,622,091,640	877,079,384	815,075,658	1,503,744,993	1,660,161,238
법인세비용차감전순이익	927,336,602	5,525,957,706	1,858,589,887	7,029,440,901	8,910,454,639	8,781,933,165
법인세비용	(130,448,428)	(1,158,112,124)	(402,854,108)	(1,540,550,691)	(1,859,955,819)	(1,629,265,004)
당기순이익(손실)	796,888,174	4,367,845,582	1,455,735,779	5,488,890,210	7,050,498,820	7,152,668,161
기타포괄손익	(3,453,269,533)	15,326,594,902	1,867,060,612	4,085,373,320	1,645,634,925	(5,609,154,549)
당기손익으로 재분류되지 않는 세후기 타포괄손익	13,001,304	(3,595,365)	(4,488,111)	(15,574,328)	(4,250,670,644)	(2,404,764,370)
확정급여제도의 보험수리적손익의 세후기타포괄손익	13,001,304	(3,595,365)	(4,488,111)	(15,574,328)	(4,250,670,644)	(2,404,764,370)
당기손익으로 재분류되는 세후기타포 괄손익	(3,466,270,837)	15,330,190,267	1,871,548,723	4,100,947,648	5,896,305,569	(3,204,390,179)
매도가능금융자산	(3,466,270,837)	15,330,190,267	1,871,548,723	4,100,947,648	5,896,305,569	(3,204,390,179)
매도가능금융자산의 평가손익	(3,466,270,837)	15,330,190,267	1,871,548,723	4,100,947,648	5,896,305,569	(3,204,390,179)
총포괄손익	(2,656,381,359)	19,694,440,484	3,322,796,391	9,574,263,530	8,696,133,745	1,543,513,612
주당이익						
기본주당이익(손실)	65	354	118	442	568	646
계속영업기본주당이익(손실)						

자본변동표

제 19 기 3분기 2015.01.01 부터 2015.09.30 까지

제 18 기 3분기 2014.01.01 부터 2014.09.30 까지

제 18 기 2014.01.01 부터 2014.12.31 까지

제 17 기 2013.01.01 부터 2013.12.31 까지

(단위 : 원)

	자본					
	자본금	자본 잉여금	자본조정	기타포괄손익누계액	이익잉여금	자본 합계
2013.01.01 (기초차분)	6,214,000,000	18,259,284,088		(1,255,049,737)	4,666,387,716	27,884,622,067
자본의 변동	포괄손익 당기순이익(손실)				7,152,668,166	7,152,668,161
	보험수리적손익				(2,404,764,370)	(2,404,764,370)
	매도가능금융자산의 평가에 따른 증기(감소)			(3,204,390,179)		(3,204,390,179)
	배당금지금				(315,049,000)	(315,049,000)
	자기주식의 처분					

자기주식의 취득				(673,958,150)			(673,958,150)
2013.12.31 (기말자본)		6,214,000,000	18,259,284,088	(673,958,150)	(4,459,439,916)	9,099,242,507	28,439,128,529
2014.01.01 (기초자본)		6,214,000,000	18,259,284,088	(673,958,150)	(4,459,439,916)	9,099,242,507	28,439,128,529
자본의 변동	포괄손익					7,050,498,820	7,050,498,820
	당기순이익(손실)						
	보험수리적손익					(4,250,670,644)	(4,250,670,644)
	매도가능금융자산의 평가에 따른 증가(감소)				5,896,305,569		5,896,305,569
배당금지급					(619,153,000)	(619,153,000)	
자기주식의 처분			646,657,560	706,838,150			1,353,495,710
자기주식의 취득				(755,917,600)			(755,917,600)
2014.12.31 (기말자본)		6,214,000,000	18,905,941,648	(723,037,600)	1,436,865,653	11,279,917,683	37,113,687,384
2014.01.01 (기초자본)		6,214,000,000	18,259,284,088	673,958,150	4,459,439,916	9,099,242,507	28,439,128,529
자본의 변동	포괄손익					5,488,890,210	5,488,890,210
	당기순이익(손실)						
	보험수리적손익					(15,574,328)	(15,574,328)
	매도가능금융자산의 평가에 따른 증가(감소)				4,100,947,648		4,100,947,648
배당금지급					619,153,000	619,153,000	
자기주식의 처분			646,657,560	706,838,150			1,353,495,710
자기주식의 취득				32,880,000			32,880,000
2014.09.30 (기말자본)		6,214,000,000	18,905,941,648		(358,492,268)	13,953,405,389	38,714,854,769
2015.01.01 (기초자본)		6,214,000,000	18,905,941,648	723,037,600	1,436,865,653	11,279,917,683	37,113,687,384
자본의 변동	포괄손익					4,367,845,582	4,367,845,582
	당기순이익(손실)						
	보험수리적손익					(3,595,365)	(3,595,365)
	매도가능금융자산의 평가에 따른 증가(감소)				15,330,190,267		15,330,190,267
배당금지급					932,483,600	932,483,600	
자기주식의 처분							
자기주식의 취득				(1,225,974,250)			(1,225,974,250)
2015.09.30 (기말자본)		6,214,000,000	19,256,878,744	(1,245,133,866)	16,767,055,920	14,711,684,300	55,704,485,098

현금흐름표

제 19 기 3분기 2015.01.01 부터 2015.09.30 까지

제 18 기 3분기 2014.01.01 부터 2014.09.30 까지

제 18 기 2014.01.01 부터 2014.12.31 까지

제 17 기 2013.01.01 부터 2013.12.31 까지

(단위 : 원)

	제 19 기 3분기	제 18 기 3분기	제 18 기	제 17 기
영업활동현금흐름	11,564,076,586	3,127,187,350	3,267,049,251	15,534,558,690
1. 영업으로부터 창출된 현금흐름	12,608,815,575	5,181,664,409	5,384,067,242	16,370,742,569
(1)당기순이익	4,367,845,582	5,488,890,210	7,050,498,820	7,152,668,161
(2)조정	14,280,068,344	12,198,358,962	16,629,448,457	14,465,917,041
가. 퇴직급여	7,978,709,733	6,694,079,805	8,925,439,740	6,834,168,049
나. 감가상각비	3,670,989,360	3,781,619,656	5,015,809,644	4,690,690,050
다. 대손상각비	(444,364,094)		(101,021,000)	260,832,263
라. 무형자산상각비	177,616,559	184,303,993	245,804,991	258,208,611
마. 외화환산이익				(314,100,420)
바. 외화환산손실	1,859,744,300	317,092,401	623,899,335	

사. 파생상품평가손실				43,140,528
아. 매도가능금융자산처분손실				398,854,167
자. 이자비용	485,448,634	437,920,251	551,603,704	668,204,554
차. 법인세비용	1,158,112,124	1,540,550,691	1,859,955,819	1,629,265,005
카. 이자수익	(382,309,822)	(470,130,401)	(653,054,592)	(496,273,286)
타. 유형자산처분손실				8,000
파. 배당금수익	(150,000,000)	(224,733,090)	(224,733,090)	
하. 지급임차료			390,356,153	310,257,249
거. 유형자산처분이익	(15,228,450)	(2,866,721)	(4,612,247)	(568,868)
너. 무형자산손상차손				147,791,000
더. 매도가능금융자산손상차손				35,440,139
러. 파생상품평가이익	(58,650,000)	(59,477,623)		
(3)영업활동으로 인한 자산및부채의증감	(6,039,098,351)	(12,505,584,763)	(18,295,880,035)	(5,247,842,633)
가. 매출채권의 감소(증가)	1,543,549,290	(4,959,649,594)	(6,313,202,807)	(6,162,907,142)
나. 기타채권의 감소(증가)	1,457,080,806	(1,314,052,691)	(644,751)	(407,914)
다. 기타유동자산의 감소(증가)	(557,448,387)	(489,399,802)	(830,329,721)	124,518,951
라. 재고자산의 감소(증가)	(729,042,069)	(3,439,645,209)	(1,167,297,755)	794,251,019
마. 매입채무의 증가(감소)	(4,916,816,629)	3,698,993,952	4,092,311,739	5,916,553,584
바. 기타채무의 증가(감소)	(1,766,557,188)	(3,658,795,221)	(1,116,690,067)	1,324,829,984
사. 기타유동부채의 증가(감소)	83,294,336	(201,026,584)	375,544,349	638,795,829
아. 확정급여부채의 증가(감소)	(1,153,158,510)	(2,142,009,614)	(13,335,571,022)	(7,883,476,944)
자. 기타금융부채의 증가(감소)				
2. 이자수취	137,282,154	183,952,801	262,698,439	186,016,037
3. 이자지급	(477,141,712)	(420,557,958)	(538,102,838)	(709,842,727)
4. 배당금수취	150,000,000	224,733,090	224,733,090	
5. 법인세납부(환급)	(854,879,431)	(2,042,604,992)	(2,066,346,682)	(312,357,189)
투자활동현금흐름	(12,193,103,627)	(4,994,544,285)	(4,908,327,772)	(16,403,856,706)
1. 투자활동으로 인한 현금 유입액	749,741,669	5,428,602,864	5,428,404,544	2,619,435,424
가. 기타금융자산의 처분		200,000,000	200,000,000	
나. 장기매출채권및기타채권의 감소	554,990,242	204,241,031	30,400,000	1,336,238,494
다. 장기기타금융자산의 처분	5,500,000	5,500,000	5,500,000	1,240,309,930
라. 유형자산의 처분	189,251,427	5,018,861,833	5,121,030,544	42,887,000
마. 무형자산의 처분			71,474,000	
2. 투자활동으로 인한 현금유출액	(12,942,845,296)	(10,423,147,149)	(10,336,732,316)	(19,023,292,130)
가. 매출채권및기타채권의 증가				(2,500,000,000)
나. 기타금융자산의 취득	(2,063,883,653)	(1,525,721,302)	(808,683,463)	(333,470,450)
다. 장기매출채권및기타채권의 증가	(1,137,436,528)	(2,422,469,506)	(2,355,687,183)	(3,104,245,039)
라. 관계기업투자의 취득			(130,000,000)	(900,000,000)
마. 장기기타금융자산의 취득	(4,583,800,000)	(20,000,000)	(70,000,000)	(70,000,000)
바. 유형자산의 취득	(5,065,335,115)	(3,789,695,341)	(4,307,100,670)	(11,917,786,641)
사. 무형자산의 증가	(92,390,000)	(2,665,261,000)	(2,665,261,000)	(197,790,000)
재무활동현금흐름	9,199,612,630	3,497,480,981	1,791,251,429	974,137,630
1. 재무활동으로 인한 현금유입액	234,525,938,253	159,570,776,318	131,227,952,296	191,603,225,863
가. 차입금의 차입	233,471,123,173	158,034,890,014	129,692,065,992	191,603,225,863
나. 자기주식의 처분	1,054,815,080	1,535,886,304	1,535,886,304	
2. 재무활동으로 인한 현금유출액	(225,326,325,623)	(156,073,295,337)	(129,436,700,867)	(190,629,088,233)

가. 차입금의 상환	(224,393,842,023)	(155,421,262,337)	(128,061,630,267)	(189,640,081,083)
다. 배당금의 지급	(932,483,600)	(619,153,000)	(619,153,000)	(315,049,000)
다. 자기주식의 취득		(32,880,000)	(755,917,600)	(673,958,150)
현금의 증가	8,570,585,589	1,630,124,046	149,972,908	104,839,614
기초의 현금	320,755,735	170,782,827	170,782,827	65,943,213
기말의 현금	8,891,341,324	1,800,906,873	320,755,735	170,782,827

5. 재무제표 주석

1. 당사의 개황과 주요영업내용

효성아이티엑스주식회사(이하 "당사")는 1997년 5월 9일 설립되어, 2007년 10월 25일자로 유가증권시장에 주식을 상장한 공개법인으로서 컨택센터사업(고객커뮤니케이션 채널 종합관리), IT사업(Cloud서비스, CDN서비스, 인프라영업), DS사업(영상 관련 장비 판매사업) 등을 주요 사업으로 영위하고 있으며, 당분기말 현재 서울특별시 영등포구 선유동2로 57에 본사를 두고 있습니다. 한편, 당분기말 현재 당사의 대표이사는 남경환이며, 주주현황은 다음과 같습니다.

(단위 : 천원)						
주주명	당분기				보통주지분비율(%)	
	주식수(주)			자본금액	당분기	전기
	보통주	우선주	계			
조현준	4,349,000	-	4,349,000	2,174,500	37.63	37.63
(주)효성	3,479,200	869,800	4,349,000	2,174,500	30.10	30.10
기타	3,730,000	-	3,730,000	1,865,000	32.27	32.27
합계	11,558,200	869,800	12,428,000	6,214,000	100.00	100.00

2. 유의적인 회계정책

2-1. 분기재무제표 작성기준

당사의 재무제표는 연차재무제표가 속하는 기간의 일부에 대하여 기업회계기준서 제 1034호(중간재무보고)를 적용하여 작성하는 요약중간재무제표입니다. 동 요약중간재무제표에 대한 이해를 위해서는 한국채택국제회계기준에 따라 작성된 2014년 12월 31일자로 종료하는 회계연도에 대한 연차재무제표를 함께 이용하여야 합니다.

또한, 당사의 재무제표는 기업회계기준서 제1027호(별도재무제표)에 따른 별도재무제표로서 지배기업, 관계기업의 투자자 또는 공동기업의 참여자가 투자자산을 피투자자의 보고된 성과와 순자산에 근거하지 않고 직접적인 지분투자에 근거한 회계처리로 표시한 재무제표입니다.

중간재무제표의 작성에 적용된 유의적 회계정책은 아래에서 설명하는 기준서나 해석서의 도입과 관련된 영향을 제외하고는 2014년 12월 31일로 종료하는 회계연도에 대한 연차재무제표 작성시 채택한 회계정책과 동일합니다.

당분기에 새로 적용한 한국채택국제회계기준과 그로 인한 회계정책의 변경 내용은 다음과 같습니다.

- 기업회계기준서 제1019호(개정) '종업원급여'

동 개정사항은 근무연수의 경과와 무관한 기여금을 근무기간에 배분하지 않고 근무용역이 제공되는 기간에 근무원가에서 차감하는 것을 허용하는 것을 주요 내용으로 하고 있습니다.

- 한국채택국제회계기준 연차개선 2010-2012 cycle

기업회계기준서 제1102호 '주식기준보상'과 관련하여 '가득조건'과 '시장조건'의 정의를 개정하고 '성과조건'과 '용역제공조건'의 정의를 추가하는 개정사항, 기업회계기준서 제1103호 '사업결합'에서 규정하는 조건부대가의 분류 및 측정에 대한 개정사항, 기업회계기준서 제 1108호 '영업부문'에서 규정하는 부문자산을 최고영업의사결정자에게 정기적으로 제공되는 경우에만 보고부문의 총자산에서 기업전체의 자산으로의 조정을 공시하도록 하는 개정사항 등을 주요 내용으로 하고 있습니다.

- 한국채택국제회계기준 연차개선 2011-2013 cycle

기업회계기준서 제1103호 '사업결합'의 적용범위에 '공동약정 자체의 재무제표에서 공동 약정의 구성에 대한 회계처리'는 제외됨을 명확히 하는 개정사항을 포함하여 기업회계기준서 제1113호 '공정가치측정'과 기업회계기준서 제1040호 '투자부동산' 등에 대한 일부 개정사항이 존재합니다.

상기에 열거된 회계정책의 변경이 분기재무제표에 미치는 중요한 영향은 없습니다.

당분기말 현재 제정·공표되었으나 아직 시행일이 도래하지 않아 적용하지 아니한 한국채택국제회계기준의 내역은 다음과 같습니다.

- 기업회계기준서 제1016호(개정) '유형자산'

동 개정사항은 수익에 기초한 감가상각방법이 적절하지 않음을 명시하는 것을 주요 내용으로 하고 있으며, 2016년 1월 1일 이후 개시하는 회계연도부터 적용될 예정입니다.

- 기업회계기준서 제1038호(개정) '무형자산'

동 개정사항은 무형자산이 수익의 측정치로 표현되거나 소비와 무형자산의 경제적효익 소비 간에 밀접한 상관관계가 있음을 제시할 수 있는 제한된 상황이 아니라면 수익에 기초한 상각방법은 반증할 수 없는 한 적절하지 않다고 간주하는 것을 주요 내용으로 하고 있습니다. 동 개정사항은 2016년 1월 1일 이후 개시하는 회계연도부터 적용될 예정입니다.

- 기업회계기준서 제1027호(개정) '별도재무제표'

동 개정사항은 별도재무제표에서 종속기업·관계기업·공동기업에 대한 투자의 회계처리에 원가법, 기업회계기준서 제1039호 '금융상품: 인식과 측정'에 따른 방법뿐만 아니라, 기업회계기준서 제1028호 '관계기업과 공동기업에 대한 투자'에 따른 지분법도 선택하여 적용할 수 있는 것을 주요 내용으로 하고 있으며, 2016년 1월 1일 이후 개시하는 회계연도부터 적용될 예정입니다.

당사는 상기에 열거된 제·개정사항이 재무제표에 미치는 영향이 중요하지 않을 것으로 판단하고 있습니다.

2-2. 중요한 회계추정 및 판단

중간재무제표를 작성함에 있어, 경영자는 회계정책 적용과 자산과 부채의 장부금액 및 수익과 비용에 영향을 미치는 판단, 추정 및 가정을 하여야 합니다. 추정과 관련 가정은 역사적 경험과 관련성이 있다고 간주되는 기타 요인들에 바탕을 두고 있으며, 실제 결과는 이러한 추정치들과 다를 수도 있습니다. 중간재무제표 작성을 위해 회사회계정책의 적용과 추정 불확실성의 주요 원천에 대해 경영자가 내린 중요한 판단은 2014년 12월 31일로 종료하는 회계연도에 대한 연차재무제표와 동일합니다.

3. 범주별 금융상품

3-1. 당분기말과 전기말 현재 금융자산의 내역은 다음과 같습니다.

(단위 : 천원)				
계정과목	당분기			
	당기손익인식 금융자산	대여금및 수취채권	매도가능 금융자산	합계
현금및현금성자산	-	8,891,341	-	8,891,341
매출채권및기타채권	-	34,210,996	-	34,210,996
기타금융자산	58,650	1,980,063	-	2,038,713
장기매출채권및기타채권	-	13,290,178	-	13,290,178
장기기타금융자산	-	551,300	47,399,273	47,950,573
합계	58,650	58,923,878	47,399,273	106,381,801

(단위 : 천원)				
계정과목	전기			
	만기보유 금융자산	대여금및 수취채권	매도가능 금융자산	합계
현금및현금성자산	-	320,756	-	320,756
매출채권및기타채권	-	36,767,262	-	36,767,262
기타금융자산	-	1,142,154	-	1,142,154
장기매출채권및기타채권	-	12,566,337	-	12,566,337
장기기타금융자산	-	8,500	23,709,683	23,718,183
합계	-	50,805,009	23,709,683	74,514,692

3-2. 당분기말과 전기말 현재 금융부채의 내역은 다음과 같습니다.

(단위 : 천원)			
계정과목	당분기		
	당기손익인식 금융부채	상각후원가로 측정하는 금융부채	합계
매입채무및기타채무	-	22,814,514	22,814,514
차입금	-	29,265,794	29,265,794
합계	-	52,080,308	52,080,308

(단위 : 천원)			
계정과목	전기		
	당기손익인식 금융부채	상각후원가로 측정하는 금융부채	합계
매입채무및기타채무	-	29,488,537	29,488,537
차입금	-	18,329,812	18,329,812
합계	-	47,818,349	47,818,349

4. 현금및현금성자산

당분기말과 전기말 현재 현금및현금성자산의 내용은 다음과 같습니다.

(단위 : 천원)		
구분	금액	
	당분기	전기
보유현금	3,061	938
요구불예금	8,888,280	319,818
현금흐름표의 현금성자산	8,891,341	320,756

5. 사용제한예금

당분기말과 전기말 현재 사용이 제한된 금융상품의 내용은 다음과 같습니다.

(단위 : 천원)			
계정과목	금액		사용제한사유
	당분기	전기	
장기기타금융자산	3,000	8,500	당좌개설보증금

6. 매출채권및기타채권

6-1. 당분기말과 전기말 현재 매출채권및기타채권의 내역은 다음과 같습니다.

(단위 : 천원)						
계정과목	당분기			전기		
	채권금액	대손충당금	장부금액	채권금액	대손충당금	장부금액
매출채권	32,939,842	(31,698)	32,908,144	34,483,391	(476,062)	34,007,329
단기대여금	1,100,000	-	1,100,000	2,500,000	-	2,500,000
미수금	202,852	-	202,852	259,933	-	259,933
합계	34,242,694	(31,698)	34,210,996	37,243,324	(476,062)	36,767,262

6-2. 당분기와 전기 중 매출채권및기타채권의 대손충당금의 변동은 다음과 같습니다.

(단위 : 천원)		
구분	금액	
	당분기	전기
기초금액	476,062	630,877
대손상각비(환입)	(444,364)	(101,020)
제각	-	(53,795)
기말금액	31,698	476,062

7. 기타유동자산

당분기말과 전기말 현재 기타유동자산의 내역은 다음과 같습니다.

(단위 : 천원)		
계정과목	금액	
	당분기	전기
선급금	889,121	367,457
선급비용	1,488,748	1,349,331
합계	2,377,869	1,716,788

8. 재고자산

8-1. 당분기말과 전기말 현재 재고자산의 내역은 다음과 같습니다.

(단위 : 천원)						
과목	당분기			전기		
	평가전금액	평가충당금	장부금액	평가전금액	평가충당금	장부금액
상품	4,353,093	(21,041)	4,332,052	3,700,209	(36,515)	3,663,694
저장품	278,850	(108,019)	170,831	270,690	(108,019)	162,671
합계	4,631,943	(129,060)	4,502,883	3,970,899	(144,534)	3,826,365

8-2. 당분기와 전기 중 재고자산평가충당금의 변동내역은 다음과 같습니다.

(단위 : 천원)						
과목	당분기			전기		
	기초금액	증(감)	기말금액	기초금액	증(감)	기말금액
상품	36,515	(15,474)	21,041	14,974	21,541	36,515
저장품	108,019	-	108,019	112,293	(4,274)	108,019
합계	144,534	(15,474)	129,060	127,267	17,267	144,534

당사는 당분기 재고자산평가충당금환입 15,474천원(전기 재고자산평가충당금전입 : 17,267천원)을 매출원가에 반영하였습니다.

9. 장기매출채권및기타채권

당분기말과 전기말 현재 장기매출채권및기타채권의 내역은 다음과 같습니다.

(단위 : 천원)		
계정과목	금액	
	당분기	전기
장기대여금	125,306	150,606
보증금	13,652,369	13,044,623
현재가치할인차금	(487,497)	(628,892)
합계	13,290,178	12,566,337

10. 유형자산

10-1. 당분기말과 전기말 현재 유형자산의 내역은 다음과 같습니다.

(단위 : 천원)							
계정과목	당분기				전기		
	기계장치	공구와비품	차량운반구	합계	기계장치	공구와비품	합계
취득원가	23,287,226	19,003,949	4,098	42,295,273	22,539,734	14,878,390	37,418,124
감가상각누계액	(19,555,412)	(10,899,238)	(171)	(30,454,821)	(18,044,851)	(8,805,668)	(26,850,519)
순장부금액	3,731,814	8,104,711	3,927	11,840,452	4,494,883	6,072,722	10,567,605

10-2. 당분기와 전기 중 유형자산의 변동내역은 다음과 같습니다.

(단위:천원)						
계정과목	당분기					
	기초 장부금액	취득(자본적 지출포함)액	처분액	대체	감가상각비	기말 장부금액
기계장치	4,494,883	892,669	171,489	52,524	1,536,773	3,731,814
공기구비품	6,072,722	4,168,568	2,534	-	2,134,045	8,104,711
차량운반구	-	4,098	-	-	171	3,927
합계	10,567,605	5,065,335	174,023	52,524	3,670,989	11,840,452

(단위 : 천원)						
계정과목	전기					
	기초 장부금액	취득(자본적 지출포함)액	처분액	대체	감가상각비	기말 장부금액
기계장치	9,247,831	2,040,634	4,511,092	24,365	2,306,855	4,494,883
공기구비품	7,120,536	2,266,466	605,326	-	2,708,954	6,072,722
합계	16,368,367	4,307,100	5,116,418	24,365	5,015,809	10,567,605

11. 보험가입자산

당분기말과 전기말 현재 당사의 보험가입자산의 내용은 다음과 같습니다.

(단위 : 천원)				
보험내용	부보자산	보험회사	부보금액	
			당분기	전기
화재보험(*)	기계장치	AIG손해보험(주)	6,784,153	7,194,787
	공기구비품		8,178,517	6,960,005
동산종합보험	재고자산	MG손해보험(주)	2,000,000	2,000,000
합계			16,962,670	16,154,792

(*) 신한캐피탈(주)에 3,966,723천원의 질권이 설정되어 있습니다.

12. 무형자산

12-1. 당분기말과 전기말 현재 무형자산의 내용은 다음과 같습니다.

(단위 : 천원)						
내역	당분기			전기		
	소프트웨어	회원권	합계	소프트웨어	회원권	합계
취득원가	2,100,263	3,005,778	5,106,041	2,007,873	3,005,778	5,013,651
상각누계액	(1,753,962)	(147,791)	(1,901,753)	(1,576,345)	(147,791)	(1,724,136)
장부금액	346,301	2,857,987	3,204,288	431,528	2,857,987	3,289,515

12-2. 당분기와 전기 중 무형자산의 변동내역은 다음과 같습니다.

(단위 : 천원)						
내역	당분기			전기		
	소프트웨어	회원권	합계	소프트웨어	회원권	합계
기초장부금액	431,528	2,857,987	3,289,515	630,832	310,700	941,532
증가액	92,390	-	92,390	46,500	2,618,761	2,665,261
상각액	177,617	-	177,617	245,804	-	245,804
처분액	-	-	-	-	71,474	71,474
기말장부금액	346,301	2,857,987	3,204,288	431,528	2,857,987	3,289,515

13. 종속기업및관계기업투자

13-1. 당분기말 현재 종속기업및관계기업의 현황은 다음과 같습니다.

과목	회사명	업종	당기지분율(%)	지역
종속기업	아이티엑스마케팅(주)	보험모집중개업	100.00	국내
	행복두드리미(주)	사업지원서비스인력공급업	100.00	국내
관계기업	(주)큐브렉스	소프트웨어도매업	26.09	국내
	에스디시코리아(주)	방송·영상기기판매업	29.86	국내

13-2. 당분기말과 전기말 현재 종속기업및관계기업투자 내역은 다음과 같습니다.

(단위 : 천원)					
과목	회사명	금액			
		당분기		전기	
		취득원가	장부금액	취득원가	장부금액
종속기업	아이티엑스마케팅(주)	300,000	300,000	300,000	300,000
	행복두드리미(주)	500,000	500,000	500,000	500,000
관계기업	(주)큐브렉스	300,000	300,000	300,000	300,000
	에스디시코리아(주)	412,000	412,000	412,000	412,000
합계		1,512,000	1,512,000	1,512,000	1,512,000

13-3. 당분기와 전기 중 종속기업및관계기업투자의 변동내역은 다음과 같습니다.

(단위 : 천원)					
과목	회사명	당분기			
		기초 장부가액	취득	처분	분기말 장부가액
종속기업	아이티엑스마케팅(주)	300,000	-	-	300,000
	행복두드리미(주)	500,000	-	-	500,000
관계기업	(주)큐브렉스	300,000	-	-	300,000
	에스디시코리아(주)	412,000	-	-	412,000
합계		1,512,000	-	-	1,512,000

(단위 : 천원)					
과목	회사명	전기			
		기초 장부가액	취득	처분	기말 장부가액
종속기업	아이티엑스마케팅(주)	300,000	-	-	300,000
	행복두드리미(주)	500,000	-	-	500,000
관계기업	(주)큐브렉스	300,000	-	-	300,000
	에스디시코리아(주)	282,000	130,000	-	412,000
합계		1,382,000	130,000	-	1,512,000

14. 기타금융자산(유동, 비유동)

14-1. 당분기말과 전기말 현재 기타금융자산의 세부내역은 다음과 같습니다.

(단위 : 천원)			
구분	계정과목	금액	
		당분기	전기
유동자산	자사주신탁(*1)	1,980,063	1,142,154
	파생상품자산	58,650	-
	소계	2,038,713	1,142,154
비유동자산	장기금융자산(*2)	3,000	8,500
	매도가능금융자산	47,947,573	23,709,683
	소계	47,950,573	23,718,183
합계		49,930,636	24,860,337

(*1) 당분기 중 당사는 자기주식의 가격안정을 목적으로 하나대투증권과 총 20억원의 자기주식취득 신탁계약을 체결하였으며, 계약기간은 2015년 6월부터 2016년 6월까지입니다.

(*2) 당분기말과 전기말 현재 장기금융자산은 전액 당좌개설보증금입니다.

14-2. 당분기말 현재 당사는 외화채무(외화차입금)의 환율변동에 따른 위험을 회피하기 위하여 파생금융상품계약을 체결하였으며, 공정가치위험회피와 관련하여 당분기손익으로 인식된 위험회피수단의 이익은 58,650천원이고 위험회피대상의 회피대상위험 관련 손실은 58,650천원입니다.

14-3. 당분기말과 전기말 현재 매도가능금융자산의 내용은 다음과 같습니다.

(단위 : 천원)		
구분	금액	
	당분기	전기
상장주식	42,621,564	22,967,474
비상장주식	4,777,709	742,209
전환사채	548,300	-
합계	47,947,573	23,709,683

(1) 당분기말과 전기말 현재 상장주식의 내용은 다음과 같습니다.

(단위 : 천원)						
회사명	당분기					
	주식수(주)	지분율(%)	금액			
			최초취득원가	취득원가	공정가치	장부가액
갤럭시아커뮤니케이션즈(주)(*)	5,758,769	17.61	25,093,127	13,831,338	36,568,185	36,568,185
동아원(주)	2,491,103	3.82	7,293,999	7,293,999	6,053,379	6,053,379
합계			32,387,126	21,125,337	42,621,564	42,621,564

(단위 : 천원)						
회사명	전기					
	주식수(주)	지분율(%)	금액			
			최초취득원가	취득원가	공정가치	장부가액
갤럭시아커뮤니케이션즈(주)(*)	5,758,769	18.64	25,093,127	13,831,338	15,606,264	15,606,264
동아원(주)	2,491,103	3.82	7,293,999	7,293,999	7,361,210	7,361,210
합계			32,387,126	21,125,337	22,967,474	22,967,474

(*) 한국채택국제회계기준 전환일 현재 갤럭시아커뮤니케이션즈(주)에 대한 지분증권은 관계기업투자였으며, 동 지분증권의 취득원가는 기업회계기준서 제1101호(한국채택국제회계기준의 최초채택)에 따라 한국채택국제회계기준 전환일의 과거회계기준에 따른 장부금액을 간주원가로 사용하여 측정한 금액입니다.

(2) 당분기와 전기 중 매도가능금융자산평가(손)익의 변동내역은 다음과 같습니다.

(단위 : 천원)					
구분	회사명	당분기			
		기초잔액	평가로 인한 증(감)액	처분	기말잔액
매도가능금융자산평가손익 (법인세효과 반영전)	갤럭시아커뮤니케이션즈(주)	1,774,926	20,961,919	-	22,736,845
	동아원(주)	67,210	(1,307,829)	-	(1,240,619)
	소계	1,842,136	19,654,090	-	21,496,226
법인세효과		(405,270)	(4,323,900)	-	(4,729,170)
매도가능금융자산평가손익 (법인세효과 반영후)		1,436,866	15,330,190	-	16,767,056

(단위 : 천원)					
구분	회사명	전기			
		기초잔액	평가로 인한 증(감)액	처분	기말잔액
매도가능금융자산평가손익 (법인세효과 반영전)	갤럭시아커뮤니케이션즈(주)	(6,344,939)	8,119,865	-	1,774,926
	동아원(주)	627,708	(560,498)	-	67,210
	소계	(5,717,231)	7,559,367	-	1,842,136
법인세효과		1,257,791	(1,663,061)	-	(405,270)
매도가능금융자산평가손익 (법인세효과 반영후)		(4,459,440)	5,896,306	-	1,436,866

14-4. 당분기말과 전기말 현재 비상장주식의 내용은 다음과 같습니다.

(단위 : 천원)					
회사명	당분기				전기
	지분율(%)	취득원가	장부가액	손상차손누계액	장부가액
(주)액션스퀘어	1.59	4,000,500	4,000,500	-	-
(주)이페이젠	2.00	103,500	-	103,500	-
아이엠지테크(주)	8.00	300,000	300,000	-	300,000
정보통신공제조합	-(*)1	15,209	15,209	-	15,209
소프트웨어공제조합(*2)	-(*)1	462,000	462,000	-	427,000
합계		4,881,209	4,777,709	103,500	742,209

(*1) 지분율은 중요하지 않아 표시하지 않습니다.

(*2) 당분기말 현재 당사는 소프트웨어공제조합으로부터 제공받은 지급보증과 관련하여 동 조합에 대한 출자금을 담보로 제공하고 있습니다(주석 31참조).

14-5. 당분기말과 현재 전환사채의 내용은 다음과 같습니다.

(단위 : 천원)			
구분	발행회사명	당분기	
		취득원가	장부가액
후순위전환사채	SAAMA TECHNOLOGIES.INC	548,300	548,300

15. 매입채무및기타채무

당분기말과 전기말 현재 매입채무및기타채무의 내역은 다음과 같습니다.

(단위 : 천원)		
구분	금액	
	당분기	전기
매입채무	6,680,659	11,596,432
미지급금	3,018,003	3,427,681
미지급비용	13,115,852	14,464,424
합계	22,814,514	29,488,537

매입채무및기타채무는 단기수취채무로서 장부금액과 공정가치의 차이가 중요하지
아니합니다.

16. 차입금

16-1. 당분기말과 전기말 현재 당사의 차입금의 내역은 다음과 같습니다.

(단위 : 천원)			
구분	과목	금액	
		당분기	전기
유동부채	단기차입금	29,265,794	16,329,812
비유동부채	장기차입금	-	2,000,000
합계		29,265,794	18,329,812

16-2. 당분기말과 전기말 현재 단기차입금의 내역은 다음과 같습니다.

(단위 : 천원, US\$)					
종류	차입처	이자율(%)		금액	
		당분기	전기	당분기	전기
운전자금	산업은행	2.90	-	2,000,000	-
외화운전자금	외환은행외 3개처	LIBOR+1.53~2.20	LIBOR+1.70~1.80	22,627,529 (US\$18,943,096.70)	10,470,888 (US\$9,525,917.13)
연지급수입 (USANCE)	우리은행외 3개처	LIBOR+0.40	LIBOR+0.40	4,638,265 (US\$3,883,017.74)	5,858,924 (US\$5,330,170.94)
합계				29,265,794 (US\$22,826,114.44)	16,329,812 (US\$14,856,088.07)

16-3. 당분기말과 전기말 현재 장기차입금의 내역은 다음과 같습니다.

(단위 : 천원)					
종류	차입처	이자율(%)		금액	
		당분기	전기	당분기	전기
시설자금	산업은행	-	3.65	-	2,000,000

17. 기타유동부채

당분기말과 전기말 현재 기타유동부채의 내역은 다음과 같습니다.

(단위 : 천원)		
계정과목	금액	
	당분기	전기
선수금	47,684	36,947
예수금	323,510	208,855
예수부가세	4,896,668	4,938,765
합계	5,267,862	5,184,567

18. 확정급여부채

18-1. 당분기말과 전기말 현재 확정급여부채와 관련하여 재무상태표에 인식한 내역은 다음과 같습니다.

(단위 : 천원)		
구분	금액	
	당분기	전기
확정급여채무의 현재가치	31,232,403	28,680,807
사외적립자산의 공정가치	(15,359,234)	(19,637,798)
확정급여부채	15,873,169	9,043,009

18-2. 당분기와 전기의 확정급여채무의 현재가치변동은 다음과 같습니다.

(단위 : 천원)		
구분	금액	
	당분기	전기
기초금액	28,680,807	20,886,179
당분기근무원가	7,978,710	8,818,399
이자원가	323,404	482,971
재무적가정의 변동으로 인한 확정급여부채의 재측정요소	-	135,851
경험적조정으로 인한 확정급여부채의 재측정요소	-	5,276,201
지급액	(5,750,518)	(6,918,794)
기말금액	31,232,403	28,680,807

18-3. 당분기와 전기의 사외적립자산의 공정가치 변동은 다음과 같습니다.

(단위 : 천원)		
구분	금액	
	당분기	전기
기초금액	19,637,798	12,882,617
사외적립자산의 기대수익	323,404	375,931
확정급여부채의 재측정요소 (법인세비용 차감전)	(4,609)	(37,526)
납입액	500,000	11,000,000
지급액	(5,097,359)	(4,583,224)
기말금액	15,359,234	19,637,798

당분기와 전기 중 사외적립자산의 실제 이자수익은 각각 318,795천원과 338,405천원입니다.

18-4. 당분기말과 전기말 현재 이익잉여금에 반영된 순확정급여부채의 재측정요소의 내역은 다음과 같습니다.

(단위 : 천원)		
구분	금액	
	당분기	전기
기초금액	(9,406,522)	(5,155,851)
발생액	(4,609)	(5,449,578)
법인세효과	1,014	1,198,907
기말금액	(9,410,117)	(9,406,522)

19. 자본금

19-1. 당분기말과 전기말 현재 당사가 발행할 주식의 총수는 60,000,000주이며, 발행한 주식은 보통주 11,558,200주(납입자본금 : 5,779백만원)와 우선주 869,800주 (납입자본금 : 435백만원)이고, 1주당 금액은500원입니다.

19-2. 당분기말과 전기말 현재 당사가 발행한 우선주식은 참가적 비누적적 우선주로서 의결권이 없으며, 현금배당의 경우 액면금액을 기준으로 보통주식 보다 연 1%의 배당이 추가됩니다.

20. 자기주식

당분기말과 전기말 현재 이사회 결의에 따라 주가안정 등의 목적으로 보유하고 있는 자기주식은 다음과 같습니다.

(금액단위 : 천원)				
자기주식종류	당분기		전기	
	주식수(주)	금액	주식수(주)	금액
보통주	89,688	1,245,134	52,872	723,038

21. 이익잉여금

당분기말과 전기말 현재 당사의 이익잉여금의 내용은 다음과 같습니다.

(단위 : 천원)		
구분	금액	
	당분기	전기
1. 법정적립금	202,504	109,256
이익준비금(*)	202,504	109,256
2. 미처분이익잉여금	14,509,180	11,170,662
합계	14,711,684	11,279,918

(*) 당사는 상법의 규정에 따라, 자본금의 50%에 달할 때까지 매 결산기마다 현금에 의한 이익배당금의 10% 이상을 이익준비금으로 적립하고 있습니다. 동 이익준비금은 현금으로 배당할 수 없으나 자본전입 또는 결손보전이 가능하며, 자본준비금과 이익준비금의 총액이 자본금의 1.5배를 초과하는 경우(주주총회의 결의에 따라) 그 초과한 금액 범위에서 자본준비금과 이익준비금을 감액할 수 있습니다.

22. 매출액과 매출원가

22-1. 당분기와 전분기의 매출액의 내용은 다음과 같습니다.

(단위 : 천원)		
구분	금액	
	당분기	전분기
용역의 제공	193,286,906	169,271,690
재화의 판매	28,986,598	31,880,473
합계	222,273,504	201,152,163

22-2. 당분기와 전분기의 매출원가의 내용은 다음과 같습니다.

(단위 : 천원)		
구분	금액	
	당분기	전분기
I. 용역매출원가	179,686,113	157,260,976
II. 상품매출원가	24,268,253	26,449,338
1. 기초재고액	3,663,694	2,532,097
2. 당기상품매입액	24,933,119	29,769,650
소계	28,596,813	32,301,747
3. 타계정대체액	(3,492)	(97,382)
4. 기말상품재고액	4,332,052	5,949,791
III. 매출원가	203,954,366	183,710,314

23. 비용의 성격별 분류

23-1. 당분기와 전분기 중 발생한 비용의 성격별로 분류한 내역은 다음과 같습니다.

(단위 : 천원)		
구분	금액	
	당분기	전분기
재고자산의 변동	(676,518)	(3,415,280)
원재료와 상품의 매입액	24,933,119	29,769,650
종업원급여	129,222,085	111,531,818
감가상각비 및 무형자산상각비	3,848,606	3,965,924
기타의경비	57,454,885	52,611,215
매출원가 및 영업비용의 합계(*)	214,782,177	194,463,327

(*) 포괄손익계산서의 매출원가와 판매비와관리비를 합한 금액입니다.

23-2. 당분기와 전분기의 종업원급여의 내용은 다음과 같습니다.

(단위 : 천원)						
구분	당분기			전분기		
	용역원가	판매비와관리비	합계	용역원가	판매비와관리비	합계
급여 등	115,546,199	5,697,176	121,243,375	99,226,716	5,611,022	104,837,738
퇴직급여	7,355,745	622,965	7,978,710	6,184,351	509,729	6,694,080
합계	122,901,944	6,320,141	129,222,085	105,411,067	6,120,751	111,531,818

23-3. 당분기와 전분기 중 감가상각비 및 무형자산상각비의 내용 다음과 같습니다.

(단위 : 천원)						
구분	당분기			전분기		
	용역원가	판매비와관리비	합계	용역원가	판매비와관리비	합계
감가상각비	3,500,167	170,822	3,670,989	3,640,556	141,064	3,781,620
무형자산상각비	41,512	136,105	177,617	40,771	143,533	184,304
합계	3,541,679	306,927	3,848,606	3,681,327	284,597	3,965,924

24. 판매비와관리비

당분기와 전분기의 판매비와관리비의 내역은 다음과 같습니다.

(단위 : 천원)		
구분	금액	
	당분기	전분기
급여	5,697,176	5,611,022
퇴직급여	622,965	509,729
여비교통비	202,672	186,988
차량유지비	132,373	145,106
통신비	234,385	242,465
도서인쇄비	62,064	40,076
세금과공과	278,412	255,193
보험료	26,512	31,997
지급임차료	1,392,058	1,239,731
감가상각비	170,822	141,064
무형자산상각비	136,105	143,533
수선비	3,744	4,258
소모품비	42,362	49,967
광고선전비	43,094	157,513
지급수수료	637,889	587,001
리스료	32,887	5,309
접대비	198,590	237,848
회의비	212,843	223,697
행사비	15,434	15,200
연구개발비	393,046	281,678
대손상각비	(444,364)	15,010
복리후생비	600,931	501,252
교육훈련비	107,111	115,503
판매촉진비	22,354	7,108
비품비	6,346	4,765
합계	10,827,811	10,753,013

25. 기타수익과 기타비용

당분기와 전분기 중 기타수익과 기타비용의 내역은 다음과 같습니다.

(단위 : 천원)		
구분	금액	
	당분기	전분기
기타수익 :		
유형자산처분이익	15,228	2,866
잡이익	9,691	17,299
소계	24,919	20,165
기타비용 :		
기부금	8,045	7,100
잡손실	45,942	196,770
소계	53,987	203,870
순기타수익(비용)	(29,068)	(183,705)

26. 금융수익과 금융비용

당분기와 전분기 중 금융수익과 금융비용의 내역은 다음과 같습니다.

(단위 : 천원)		
구분	금액	
	당분기	전분기
금융수익:		
이자수익	382,310	470,130
외환차익	94,830	585,045
배당금수익	150,000	224,733
파생상품평가이익	58,650	59,478
소계	685,790	1,339,386
금융비용:		
이자비용	485,449	437,920
외환차손	276,899	60,063
외화환산손실	1,859,744	317,093
소계	2,622,092	815,076
순금융수익(비용)	(1,936,302)	524,310

27. 법인세비용

법인세 비용의 구성내용은 다음과 같습니다.

(단위 : 천원)		
구분	금액	
	당분기	전분기
법인세등 부담액(법인세추납액과 환급액 포함)	2,442,885	2,895,957
일시적차이로 인한 이연법인세 변동액	3,038,113	(20,730)
자본에 직접 가감된 법인세부담액	1,014	(177,998)
자본에 직접 반영된 이연법인세	(4,323,900)	(1,156,678)
법인세비용	1,158,112	1,540,551

28. 주당순이익

기본주당이익은 분기순이익을 가중평균 유통주식수로 나누어 산정하였습니다. 우선주는 참가적우선주로서 회사의 이익분배에 참여할 권리가 있으므로 우선주에 대해서도 주당이익을 산정하였습니다. 한편, 당사는 희석증권을 발행하지 않았으므로 기본주당이익과 희석주당이익은 동일합니다.

28-1. 기본주당 보통주순이익

(단위 : 주, 원)				
구분	금액 또는 주식수			
	당분기		전분기	
	3/4분기	분기누적	3/4분기	분기누적
분기순이익	796,888,174	4,367,845,582	1,455,735,779	5,488,890,210
(-) 우선주 배당금	(17,396,000)	(52,188,000)	(11,959,750)	(35,879,250)
(-) 추가배당가능이익 중 우선주귀속분	(39,393,706)	(256,891,509)	(83,209,283)	(351,305,869)
보통주 분기순이익	740,098,468	4,058,766,073	1,360,566,746	5,101,705,091
가중평균유통보통주식수	11,431,007	11,472,014	11,558,200	11,535,096
기본주당 보통주순이익	65	354	118	442

(*) 가중평균유통주식수는 발행보통주식수를 유통기간으로 가중평균하여 산정하되 자기주식은 취득시점 이후 보유기간동안 유통보통주식수에서 차감하였습니다.

28-2. 기본주당 우선주순이익

(단위 : 주, 원)				
구분	금액 또는 주식수			
	당분기		전분기	
	3/4분기	분기누적	3/4분기	분기누적
우선주 분기순이익	56,789,706	309,079,509	95,169,033	387,185,119
가중평균유통우선주식수(*)	869,800	869,800	869,800	869,800
기본주당 우선주순이익	65	355	109	445

(*) 당분기와 전분기의 가중평균 유통우선주식수는 당분기말과 전분기말 현재 발행우선주식수와 동일합니다.

29. 특수관계자와의 거래

29-1. 당분기말과 전기말 현재 당사의 종속기업의 내용은 다음과 같습니다.

당사와의 관계	회사명	지분율(%)		업종
		당분기	전기	
종속기업	ITX마케팅(주)	100.00	100.00	보험모집중개업
	행복두드리미(주)	100.00	100.00	사업지원서비스인력공급업

29-2. 당분기와 전기에 당사와 매출 등 거래 또는 채권·채무 잔액이 있는 관계기업과 기타의 특수관계자는 다음과 같습니다.

당사와의 관계	당분기	전기
관계기업	(주)큐브렉스	(주)큐브렉스
	에스디시코리아(주)	에스디시코리아(주)
기타 특수관계자	갤럭시아커뮤니케이션즈(주)	갤럭시아커뮤니케이션즈(주)
	갤럭시아디바이스(주)	갤럭시아디바이스(주)
	(주)효성	(주)효성
	노틸러스효성(주)	노틸러스효성(주)
	효성트랜스월드(주)	효성트랜스월드(주)
	갤럭시아일렉트로닉스(주)	갤럭시아일렉트로닉스(주)
	Hyosung Japan Co., Ltd.	Hyosung Japan Co., Ltd.
	효성인포메이션시스템(주)	효성인포메이션시스템(주)
	효성캐피탈(주)	효성캐피탈(주)
	효성굿스프링스(주)	효성굿스프링스(주)
	효성에프엠에스(주)	효성에프엠에스(주)
	엔에이치씨엠에스(주)	엔에이치씨엠에스(주)
	효성에바라엔지니어링(주)	효성에바라엔지니어링(주)
	갤럭시아포토닉스(주)	갤럭시아포토닉스(주)
	(주)엔에이치테크	(주)엔에이치테크
	두미종합개발(주)	두미종합개발(주)
	진흥기업(주)	진흥기업(주)
	(주)아이온시큐리티	(주)아이온시큐리티
	(주)에이퍼스	(주)에이퍼스

29-3. 당분기와 전분기 중 특수관계자와의 매출·매입 등 거래 내역은 다음과 같습니다.

(단위 : 천원)						
특수관계자명	당분기					
	매출 등		매입 등			
	매출	기타	매입	지급수수료	리스료	기타
<종속기업>						
아이티엑스마케팅(주)	1,022,087	152,727	-	-	-	-
행복두드리미(주)	40,500	-	-	618,874	-	203,637
<관계기업>						
(주)큐브렉스	-	5,589	-	49,595	-	77,735
에스디시코리아(주)	43,141	-	-	-	-	-
<기타특수관계자>						
갤럭시아커뮤니케이션즈(주)	222,297	-	-	73,960	-	-
갤럭시아디바이스(주)	-	145,660	-	-	-	-
갤럭시아코퍼레이션(주)	-	-	-	-	-	11,265
(주)효성	3,005,219	-	-	250	-	-
노틸러스효성(주)	259,599	-	-	1,903	-	-
효성트랜스월드(주)	1,125	-	53,488	586	-	-
Hyosung Japan Co., Ltd.	-	-	8,283,823	-	-	-
효성인포메이션시스템(주)	2,136,537	-	5,499,459	35,100	-	17,390
효성캐피탈(주)	318,923	-	-	-	169,594	-
효성굿스프링스(주)	11,106	-	-	-	-	-
효성에프엠에스(주)	305,482	-	-	-	-	-
엔에이치씨엠에스(주)	1,025,106	-	-	-	-	-
효성엔지니어링(주)	2,079	-	-	-	-	-
(주)엔에이치테크	2,160	-	-	-	-	-
(주)아이온시큐리티	78,831	-	-	87,465	-	-
(주)에이퍼스	7,848	-	-	-	-	-
두미종합개발(주)	33,600	-	-	-	-	-
진흥기업(주)	1,455,606	-	-	-	-	-
합계	9,971,246	303,976	13,836,770	867,733	169,594	310,027

(단위 : 천원)

특수관계자명	전분기				
	매출 등	매입 등			
	매출	매입	지급수수료	리스료	기타
<중속기업>					
아이티엑스마케팅(주)	525,001	-	-	-	-
행복두드리미(주)	41,576	-	389,785	-	353,422
<관계기업>					
(주)큐브렉스	47,994	433,640	30,443	-	-
<기타특수관계자>					
갤럭시아커뮤니케이션즈(주)	116,918	-	72,013	-	-
갤럭시아디바이스(주)	-	-	-	-	162,500
(주)효성	702,515	-	-	-	-
노틸러스효성(주)	263,518	-	1,759	-	-
효성트랜스월드(주)	1,239	66,484	219	-	-
Hyosung Japan Co., Ltd.	-	11,225,875	-	-	-
효성인포메이션시스템(주)	1,849,514	5,318,286	35,100	-	14,360
효성캐피탈(주)	338,116	715,764	-	390,294	-
효성굿스프링스(주)	10,845	-	-	-	-
효성에프엠에스(주)	288,742	-	-	-	-
효성에바라엔지니어링(주)	1,788	-	-	-	-
갤럭시아포토닉스(주)	123	-	-	-	-
(주)엔에이치테크	2,160	-	-	-	-
(주)큐브섹	40,140	121,671	-	-	78,918
(주)에이퍼스	7,848	-	-	-	-
(주)효성무역PG	570	-	-	-	-
두미종합개발(주)	8,300	-	-	-	2,452,800
진흥기업(주)	459,416	-	-	-	-
합계	4,706,323	17,881,720	529,319	390,294	3,062,000

29-4. 당분기말과 전기말 현재 특수관계자에 대한 채권·채무 잔액은 다음과 같습니다.

(단위 : 천원)			
특수관계자명	당분기		
	채권등	채무등	
	매출채권	매입채무	미지급금
<중속기업>			
아이티엑스마케팅(주)	125,229	-	-
행복두드리미(주)	-	-	75,864
<관계기업>			
(주)큐브렉스	-	-	6,062
에스디시코리아(주)	20,405	-	-
<기타특수관계자>			
갤럭시아커뮤니케이션즈(주)	36,669	-	8,800
(주)효성	612,781	-	-
노틸러스효성(주)	73,393	-	-
효성트랜스월드(주)	138	-	10,544
Hyosung Japan Co., Ltd.	-	370,236	-
효성인포메이션시스템(주)	282,648	3,635,059	75,963
효성캐피탈(주)	39,136	-	-
효성굿스프링스(주)	4,072	-	-
효성에프엠에스(주)	75,074	-	-
엔에이치씨엠에스(주)	125,485	-	-
효성엔지니어링(주)	1,016	-	-
(주)아이온시큐리티	8,965	-	8,228
(주)에이퍼스	959	-	-
두미종합개발(주)	9,240	-	-
진흥기업(주)	899,548	-	-
합계	2,314,758	4,005,295	185,461

(단위 : 천원)

특수관계자명	전기		
	채권등	채무등	
	매출채권	매입채무	미지급금
<종속기업>			
아이티엑스마케팅(주)	101,418	-	-
행복두드리미(주)	-	-	68,655
<관계기업>			
(주)큐브렉스	-	-	6,062
에스디시코리아(주)	-	-	33,000
<기타특수관계자>			
갤럭시아커뮤니케이션즈(주)	12,006	-	8,800
(주)효성	1,068,920	67,650	-
노틸러스효성(주)	73,393	-	-
효성트랜스월드(주)	137	-	21,682
Hyosung Japan Co., Ltd.	-	339,860	-
효성인포메이션시스템(주)	238,139	6,345,818	7,506
효성캐피탈(주)	39,095	-	-
효성굿스프링스(주)	4,072	-	-
효성에프엠에스(주)	43,146	-	-
엔에이치씨엠에스(주)	118,858	-	-
효성엔지니어링(주)	254	-	-
(주)큐브섹	12,917	127,854	10,984
(주)에이퍼스	959	-	-
진흥기업(주)	1,563,772	-	-
합계	3,277,087	6,881,182	156,689

29-5. 당분기와 전기 중 특수관계자와의 자금거래내역은 다음과 같습니다.

(단위 : 천원)					
구분	당분기				비고
	기초금액	증가	감소	기말금액	
주임종장기대여금 (장기매출채권및기타채권)	150,606	-	25,300	125,306	임직원
단기대여금 (매출채권및기타채권)	2,500,000	-	1,400,000	1,100,000	갤럭시아디바이스(주)
	-	800,000	800,000	-	큐브렉스(주)
합계	2,650,606	800,000	2,225,300	1,225,306	

(단위 : 천원)					
구분	전기				비고
	기초금액	증가	감소	기말금액	
주임종장기대여금 (장기매출채권및기타채권)	181,006	-	30,400	150,606	임직원
단기대여금 (매출채권및기타채권)	2,500,000	1,100,000	1,100,000	2,500,000	갤럭시아디바이스(주)
	-	2,900,000	2,900,000	-	갤럭시아일렉트로닉스(주)
	-	120,000	120,000	-	아이티엑스마케팅(주)
	-	1,800,000	1,800,000	-	큐브렉스(주)
합계	2,681,006	5,920,000	5,950,400	2,650,606	

29-6. 당분기와 전분기 중 주요 경영진(등기 및 비등기)에 대한 보상내역은 다음과 같습니다

(단위 : 천원)		
구분	금액	
	당분기	전분기
급여	1,215,777	1,158,589
상여	260,923	302,084
퇴직급여	465,299	363,172
합계	1,941,999	1,823,845

30. 운용리스계약

당분기말 현재 당사는 컴퓨터 및 전산장비 등을 신한캐피탈(주)의 2개처와 운용리스계약을 체결하여 사용하고 있으며, 동 운용리스계약에 의해 향후 지급할 최소리스료의 내용은 다음과 같습니다.

(단위 : 천원)	
구분	최소리스료
1년 이내	1,434,471
1년 초과 5년 이내	676,706
합계	2,111,177

31. 우발채무와 약정사항

31-1. 당분기말 현재 타인으로부터 제공받은 지급보증금액은 다음과 같습니다.

(단위 : 천원)		
구분	지급보증 내용	보증금액
서울보증보험(주)	계약이행보증	1,107,166
소프트웨어공제조합		16,544,098
합계		17,651,264

31-2. 당분기말 현재 당사가 금융기관과 체결한 당좌차월약정 등 각종 약정의 한도금액은 다음과 같습니다.

(원화단위 : 백만원)		
금융기관	약정내용	여신한도
우리은행	일반자금대출	2,000
	수입인수(USANCE) 등	US\$6,000,000
중소기업은행	일반자금대출	3,000
외환은행(*)	일반자금대출	10,000
	수입인수(USANCE) 등	US\$3,000,000
신한은행	일반자금대출	7,500
	수입인수(USANCE) 등	US\$3,000,000
하나은행	일반자금대출	2,500
NH농협은행	일반자금대출	5,000
	일반자금대출(외화)	US\$5,500,000
수협은행	일반자금대출(외화)	US\$5,000,000
수출입은행	일반자금대출(외화)	US\$5,000,000
국민은행	일반자금대출	2,000
산업은행	수입인수(USANCE) 등	US\$1,000,000
합계		32,000
		US\$28,500,000

(*) 외환은행은 해당금융기관과의 포괄약정에 따라 포괄한도 금액을 기재하였습니다.

32. 영업부문

32-1. 당사는 다음과 같은 전략적인 영업단위인 3개의 보고부문을 가지고 있으며, 그 내역은 다음과 같습니다.

구분	재화(또는 용역)
컨택센터사업	고객 커뮤니케이션 채널 종합 관리(컨택센터 컨설팅, 구축, 운영 등)
IT사업	- Cloud 서비스 : 인터넷을 통해 가상공간의 서버, 스토리지, 네트워크 제공하는 서비스
	- CDN 서비스 : 콘텐츠 전송 네트워크 서비스
	- 인프라 영업 : SI(System Integration), IT유통사업 및 Maintenance Service 사업
DS사업	영상 관련 장비 판매사업 (프로젝터 및 디지털 시네마 프로젝터 등)

32-2. 당분기와 전분기 중 영업부문별 경영성과는 다음과 같습니다.

(단위 : 천원)				
구분	당분기			
	컨택센터	IT사업	DS사업	합계
매출액	180,101,788	26,993,089	15,178,627	222,273,504
감가상각비	2,980,253	670,463	20,273	3,670,989
무형자산상각비	48,024	19,313	110,279	177,617

(단위 : 천원)				
구분	전분기			
	컨택센터	IT사업	DS사업	합계
매출액	155,804,686	29,102,568	16,244,909	201,152,163
감가상각비	2,967,524	794,978	19,118	3,781,620
무형자산상각비	47,170	3,424	133,710	184,304

한편, 영업부문별 자산과 부채는 이사회에 정기적으로 제공되지 않아 포함하지 아니하였습니다.

32-3. 당사의 매출의 10% 이상을 차지하는 단일 거래처는 당분기와 전분기 중 각각 1곳이 존재하며 해당 거래처에 대한 매출액 정보의 내역은 다음과 같습니다.

(단위 : 천원)			
구분	금액		비고
	당분기	전분기	
매출액	26,702,537	24,234,111	컨택센터

33. 위험관리

33-1. 자본위험 관리

당사의 자본관리는 계속기업으로서의 존속능력을 유지하는 한편, 자본조달비용을 최소화하여 주주이익을 극대화 하는 것을 그 목적으로 하고 있습니다. 당사의 자본구조는 차입금에서 현금및현금성자산 등을 차감한 순부채와 자본으로 구성되며, 당사의 경영진은 자본구조를 주기적으로 검토하고 있고, 전반적인 자본위험 관리정책은 전기와 동일합니다.

당분기말과 전기말 현재의 부채비율, 순차입금비율은 다음과 같습니다.

구분	금액	
	당분기	전기
부채(A)	75,148,004	62,384,585
자본(B)	55,704,485	37,113,687
현금및현금성자산(C)	8,891,341	320,756
차입금(D)	29,265,794	18,329,812
부채비율(A/B)	134.90%	168.09%
순차입금비율(D-C)/B	36.58%	48.52%

33-2. 금융위험관리

당사는 금융상품과 관련하여 환위험, 이자율위험 및 가격위험을 포함한 시장위험, 유동성 위험, 신용위험과 같은 다양한 금융위험에 노출되어 있습니다. 당사의 위험관리는 당사의 재무적 성과에 영향을 미치는 잠재적 위험을 식별하여 당사가 허용가능한 수준으로 감소, 제거 및 회피하는 것을 그 목적으로 하고 있습니다. 당사는 전사적인수준의 위험관리 정책 및 절차를 마련하여 운영하고 있으며, 당사의 재무부에서 위험관리에 대한 총괄책임을 담당하고 있습니다. 또한, 당사의 내부감사는 위험관리정책 및 절차의 준수 여부와 위험노출 한도를 지속적으로 검토하고 있습니다. 당사의 전반적인 금융위험 관리 전략은 전기와 동일합니다.

가. 시장위험관리

시장위험이란 시장가격의 변동으로 인하여 금융상품의 공정가치나 미래현금흐름이 변동할 위험을 의미합니다. 시장가격 관리의 목적은 수익은 최적화하는 반면 수용가능한 한계 이내로 시장위험 노출을 관리 및 통제하는 것입니다.

당사는 주로 환율과 이자율의 변동으로 인한 금융위험에 노출되어 있으며, 외화위험을 관리하기 위해 파생상품계약을 체결하여 위험회피수단으로 사용하고 있습니다.

나. 유동성위험관리

당사는 유동성위험을 관리하기 위하여 단기 및 중장기 자금관리계획을 수립하고 현금유출예산과 실제 현금유출액을 지속적으로 분석, 검토하여 금융부채와 금융자산의 만기구조를 대응시키고 있습니다. 당사의 경영진은 영업활동현금흐름과 금융자산의 현금유입으로 금융부채를 상환가능하다고 판단하고 있습니다.

한편, 당사는 일시적으로 발생하고 있는 유동성 위험을 관리하기 위하여 주식 31에서 설명하는 바와 같이 수입인수(USANCE) 약정 등을 체결하고 있습니다.

당분기말 현재 당사의 비파생금융부채에 대한 계약상 잔존만기 분석내용은 다음과 같습니다. 동 분석은 비파생금융부채의 할인되지 않은 현금흐름을 기초로 당사가 지급하여야 하는 가장 빠른 만기일에 근거하여 작성되었으며, 원금 및 이자의 현금흐름을 포함하고 있습니다.

당분기말 현재 비파생금융부채의 잔존계약만기에 따른 만기분석은 다음과 같습니다.

(단위 : 천원)			
구분	금액		
	1년 미만	1년 ~ 5년	합계
매입채무및기타채무	22,814,514	-	22,814,514
차입금	29,265,794	-	29,265,794
금융부채이자(*)	249,138	-	249,138
금융부채 계	52,329,446	-	52,329,446

(*) 당분기말 현재 차입금에 대해서 보고기간종료일로부터 만기일까지의 이자비용추정액입니다.

다. 신용위험관리

당사는 신용위험을 관리하기 위하여 금융자산의 신용보강을 위한 정책과 절차를 마련하여 운영하고 있습니다. 또한, 당사는 신규 거래처와 계약시 거래처로부터 담보또는 지급보증을 제공받고 있으며, 회수가 지연되는 금융자산에 대하여는 회수지연 현황 및 회수대책이 보고되고 있으며 지연사유에 따라 적절한 조치를 취하고 있습니다.

한편, 금융자산의 장부금액은 신용위험에 대한 최대노출정도를 표시하고 있습니다.

당분기말과 전기말 현재 당사의 금융자산과 관련된 신용위험에 대한 최대 노출정도는 다음과 같습니다.

(단위 : 천원)		
구분	금액	
	당분기	전기
현금및현금성자산(*)	8,888,280	319,818
매출채권및기타채권	34,210,996	36,767,262
기타금융자산	1,980,063	1,142,154
장기매출채권및기타채권	13,290,178	12,566,337
장기기타금융자산	3,000	8,500
합계	58,372,517	50,804,071

(*) 현금시재액은 제외되어 있습니다.

한편, 당사는 신용등급이 우수한 금융기관과 거래하고 있으므로 금융기관으로부터 신용위험은 제한적입니다.

라. 파생상품

당분기말 현재 연결실체는 환율변동으로 인한 화폐성 외화부채(외화차입금)의 공정가치변동위험에 따른 미래현금흐름의 변동위험을 회피하기 위하여 통화선도의 파생금융상품을 이용하고 있습니다.

한편, 공정가치 위험회피회계처리가 적용되는 파생상품의 평가손익은 전액 당기손익으로 처리하고 있으며, 이와 관련하여 당분기 중 평가이익 58,650천원을 금융수익으로 처리하였습니다.

34. 공정가치

34-1. 금융상품의 공정가치

당분기말과 전기말 현재 금융상품의 장부금액과 공정가치는 다음과 같습니다.

(단위 : 천원)				
구분	당분기		전기	
	장부금액	공정가치	장부금액	공정가치
[금융자산]				
공정가치로 인식된 금융자산				
기타금융자산(파생상품자산)	58,650	58,650	-	-
장기기타금융자산	42,621,563	42,621,563	22,967,474	22,967,474
소계	42,680,213	42,680,213	22,967,474	22,967,474
상각후원가로 인식된 금융자산				
현금및현성자산	8,891,341	8,891,341	320,756	320,756
매출채권및기타채권	34,210,996	34,210,996	36,767,262	36,767,262
기타금융자산	1,980,063	1,980,063	1,142,154	1,142,154
장기매출채권및기타채권	13,290,178	13,290,178	12,566,337	12,566,337
장기기타금융자산	551,300	551,300	8,500	8,500
소계	58,923,878	58,923,878	50,805,009	50,805,009
금융자산 합계	101,604,091	101,604,091	73,772,483	73,772,483
[금융부채]				
상각후원가로 인식된 금융부채				
매입채무및기타채무	22,814,514	22,814,514	29,488,537	29,488,537
차입금	29,265,794	29,265,794	18,329,812	18,329,812
금융부채 합계	52,080,308	52,080,308	47,818,349	47,818,349

34-2. 공정가치 서열체계

당사는 공정가치측정에 사용된 투입변수의 유의성을 반영하는 공정가치 서열체계에 따라 공정가치측정치를 분류하고 있으며, 공정가치 서열체계의 수준은 다음과 같습니다.

구분	투입변수의 유의성
수준 1	동일한 자산이나 부채에 대한 활성시장의 공시가격
수준 2	직접적으로 또는 간접적으로 관측가능한 자산이나 부채에 대한 투입변수
수준 3	관측가능한 시장자료에 기초하지 않은 자산이나 부채에 대한 투입변수

34-3. 금융상품의 수준별 공정가치

당분기말과 전기말 현재 금융상품의 수준별 공정가치 측정치는 다음과 같습니다.

(단위 : 천원)				
구분	금액			
	수준 1	수준 2	수준 3	합계
당분기 :				
[금융자산]				
장기기타금융자산(매도가능금융자산)	42,621,563	-	-	42,621,563
기타금융자산(파생상품자산)	58,650	-	-	58,650
소계	42,680,213	-	-	42,680,213
전기 :				
[금융자산]				
장기기타금융자산(매도가능금융자산)	22,967,474	-	-	22,967,474

활성시장에서 거래되는 금융상품의 공정가치는 당분기말 현재 고시되는 시장가격에 기초하여 산정됩니다.

거래소, 판매자, 중개인, 산업집단, 평가기관 또는 감독기관을 통해 공시가격이 용이하게 그리고 정기적으로 이용가능하고, 그러한 가격이 독립된 당사자 사이에서 정기적으로 발생한 실제 시장거래를 나타낸다면, 이를 활성시장으로 간주하며, 이러한 상품들은 수준 1에 포함됩니다. 수준 1에 포함된 상품들은 대부분 상장된 지분상품으로 구성됩니다.

활성시장에서 거래되지 아니하는 금융상품의 공정가치는 평가기법을 사용하여 결정하고 있습니다. 이러한 평가기법은 관측가능한 시장정보를 최대한 사용하고 기업특유정보를 최소한으로 사용합니다. 이때, 해당 상품의 공정가치 측정에 요구되는 모든 유의적인 투입변수가 관측가능하다면 해당 상품은 수준 2에 포함됩니다.

만약 하나 이상의 유의적인 투입변수가 관측가능한 시장정보에 기초한 것이 아니라면 해당 상품은 수준 3에 포함됩니다.

금융상품의 공정가치를 측정하는 데에 사용되는 평가기법에는 다음이 포함됩니다.

- 유사한 상품의 공시시장가격 또는 딜러가격
- 파생상품의 공정가치는 당분기말 현재의 선도환율 등을 사용하여 해당 금액을 현재 가치로 할인하여 측정

한편, 당사는 신규설립이나 비교기업이 없는 경우 등 공정가치를 신뢰성 있게 측정할수 없는 시장성 없는 지분증권 및 출자금 등에 대해서는 상기 서열체계 분류에 포함하지 않았으며, 그 내용은 다음과 같습니다

(단위 : 천원)			
금융상품 범주	회사명	금액	
		당분기	전기
매도가능금융자산	(주)액션스퀘어	4,000,500	-
	아이엠지테크(주)	300,000	300,000
	정보통신공제조합	15,209	15,209
	소프트웨어공제조합	462,000	427,000
합계		4,777,709	742,209

35. 현금흐름표

당사의 현금흐름표는 간접법에 의해 작성되었으며, 당분기와 전분기 중 현금의 유입과 유출이 없는 중요한 거래는 다음과 같습니다.

(단위 : 천원)		
구분	구분	
	당분기	전분기
차입금의 유동성대체	2,000,000	-
매도가능금융자산의 평가(손)익의 발생	15,330,190	4,100,948
자사주신탁에서 자기주식으로 대체	1,225,974	-

6. 기타 재무에 관한 사항

가. 대손충당금 설정현황(연결 기준)

(1) 최근 3사업연도의 계정과목별 대손충당금 설정내역

[2015년 09월 30일 현재]

(단위 : 천원)

구분	계정과목	채권 총액	대손충당금	대손충당금 설정률
제19기 3분기	매출채권	38,403,508	318,199	0.83%
	미수금	244,886	-	-

	합 계	38,648,394	318,199	0.82%
제18기	매출채권	38,608,459	1,146,362	2.97%
	미수금	380,045	-	-
	합 계	38,988,504	1,146,362	2.94%
제17기	매출채권	29,163,884	878,525	3.01%
	미수금	289,788	-	-
	합 계	29,453,672	878,525	2.98%

(2) 최근 3사업연도의 대손충당금 변동현황

[2015년 09월 30일 현재]

(단위 : 천원)

구 분	제19기 3분기	제18기	제17기
1. 기초 대손충당금 잔액합계	1,146,362	878,525	380,310
2. 순대손처리액(① - ② ± ③)	-	53,795	10,265
① 대손처리액(상각채권액)	-	53,795	10,265
② 상각채권회수액	-	-	-
③ 기타증감액	-	-	-
3. 대손상각비 계상(환입)액	(828,163)	321,632	508,480
4. 기말 대손충당금 잔액합계	318,199	1,146,362	878,525

(3) 매출채권관련 대손충당금 설정 방침

당사는 매출채권 등에 대하여 개별분석과 과거의 대손경험률에 의한 대손추산액을 대손충당금으로 설정하고 당해 채권과목에서 차감하는 형식으로 표시하고 있습니다.

(4) 당해 사업연도말 현재 경과기간별 매출채권잔액 현황

[2015년 09월 30일 현재]

(단위 : 천원)

구 분		6월 이하	6월 초과 1년 이하	1년 초과 3년 이하	3년 초과	계
금 액	일반	35,146,147	763,934	178,570	-	36,088,651
	특수관계자	2,314,857	-	-	-	2,314,857
	계	37,461,004	763,934	178,570	-	38,403,508
구성비율		97.5%	2.0%	0.5%	-	100.0%

나. 재고자산 현황(연결 기준)

(1) 최근 3사업연도의 재고자산의 사업부문별 보유현황

[2015년 09월 30일 현재]

(단위 : 천원)

사업부문	계정과목	제19기 3분기	제18기	제17기	비고
영상기기	상 품	3,693,040	3,317,247	2,167,283	-

	저장품	278,851	270,690	263,628	-
	소 계	3,971,891	3,587,937	2,430,911	-
CDN	상 품	660,053	382,962	379,788	-
	소 계	660,053	382,962	379,788	-
기타	상 품	3,117	6,252	-	-
	소 계	3,117	6,252	-	-
합 계	상 품	4,356,210	3,706,461	2,547,071	-
	저장품	278,851	270,690	263,628	-
	합 계	4,635,061	3,977,151	2,810,699	-
총자산대비 재고자산 구성비율(%) [재고자산합계÷기말자산총계×100]		3.41%	3.85%	3.28%	-
재고자산회전율(회수) [연환산 매출원가÷{(기초재고 + 기말재고)÷2}]		7.6회	12.1회	11.4회	-

※ 사업부문별 재고자산은 K-IFRS기준 연결재무정보를 기준으로 작성하였습니다.

※ 상기 기타는 자회사 행복두드리미(주)의 기타재고자산입니다.

(2) 재고자산의 실사내역 등

재고자산은 총평균법(미착품은 개별법)에 의한 취득원가로 평가하고 있으며, 재고자산의 수량은 계속기록법에 의한 장부수량을 기준으로 하되 실지재고조사에 의한 실사수량과의 차이를 조정하고 있습니다. 다만, 재고자산의 시가(상품의 경우 시가는 순실현가능가액)가 장부가액 이하로 하락하여 발생한 평가손실은 재고자산의 차감계정으로 표시하고 매출원가에 가산하고 있으며, 동 자산의 시가가 장부가액보다 상승한 경우에는 최초의 장부가액을 초과하지 않는 범위내에서 평가손실을 환입하고 매출원가에서 차감하고 있습니다.

1) 실사일자

내부정책에 의해 주요 품목에 대한 재고자산 실사를 매월 실시하고 있습니다.

2) 실사방법

① 연중 계속기록법에 의해 수량 및 금액을 계산하고 있으며 대차대조표일과의 차이는 재고자산 입출고를 통하여 확인하였습니다.

② 외부감사인은 주요 자산에 대한 표본 추출을 통해 그 실제성 및 완전성을 확인 하였습니다.

<채무증권 발행실적>

(기준일 : 2015년 09월 30일)

(단위 : 원, %)

발행회사	증권종류	발행방법	발행일자	권면 총액	이자율	평가등급 (평가기관)	만기일	상환 여부	주관회사
-	-	-	-	-	-	-	-	-	-
-	-	-	-	-	-	-	-	-	-
합 계	-	-	-	-	-	-	-	-	-

<기업어음증권 미상환 잔액>

(기준일 : 2015년 09월 30일)

(단위 : 원)

잔여만기		10일 이하	10일초과 30일이하	30일초과 90일이하	90일초과 180일이하	180일초과 1년이하	1년초과 2년이하	2년초과 3년이하	3년 초과	합 계
미상환 잔액	공모	-	-	-	-	-	-	-	-	-
	사모	-	-	-	-	-	-	-	-	-
	합계	-	-	-	-	-	-	-	-	-

<전자단기사채 미상환 잔액>

(기준일 : 2015년 09월 30일)

(단위 : 원)

잔여만기		10일 이하	10일초과 30일이하	30일초과 90일이하	90일초과 180일이하	180일초과 1년이하	합 계	발행 한도	잔여 한도
미상환 잔액	공모	-	-	-	-	-	-	-	-
	사모	-	-	-	-	-	-	-	-
	합계	-	-	-	-	-	-	-	-

<회사채 미상환 잔액>

(기준일 : 2015년 09월 30일)

(단위 : 원)

잔여만기		1년 이하	1년초과 2년이하	2년초과 3년이하	3년초과 4년이하	4년초과 5년이하	5년초과 10년이하	10년초과	합 계
미상환 잔액	공모	-	-	-	-	-	-	-	-
	사모	-	-	-	-	-	-	-	-
	합계	-	-	-	-	-	-	-	-

<신종자본증권 미상환 잔액>

(기준일 : 2015년 09월 30일)

(단위 : 원)

잔여만기		1년 이하	1년초과 5년이하	5년초과 10년이하	10년초과 15년이하	15년초과 20년이하	20년초과 30년이하	30년초과	합 계
미상환 잔액	공모	-	-	-	-	-	-	-	-
	사모	-	-	-	-	-	-	-	-
	합계	-	-	-	-	-	-	-	-

<조건부자본증권 미상환 잔액>

(기준일 : 2015년 09월 30일)

(단위 : 원)

잔여만기		1년 이하	1년초과 2년이하	2년초과 3년이하	3년초과 4년이하	4년초과 5년이하	5년초과 10년이하	10년초과 20년이하	20년초과 30년이하	30년초과	합 계
미상환 잔액	공모	-	-	-	-	-	-	-	-	-	-
	사모	-	-	-	-	-	-	-	-	-	-
	합계	-	-	-	-	-	-	-	-	-	-

다. 재무제표 제작성 등 유의사항

연결실체의 분기연결재무제표는 연차재무제표가 속하는 기간의 일부에 대하여 기업회계 기준서 제1034호(중간재무보고)를 적용하여 작성하는 요약중간재무제표입니다. 동 요약중간재무제표에 대한 이해를 위해서는 한국채택국제회계기준에 따라 작성된 2014년 12월 31일자로 종료하는 회계연도에 대한 연차연결재무제표를 함께 이용하여야 합니다.

중간재무제표의 작성에 적용된 유의적 회계정책은 아래에서 설명하는 기준서나 해석서의 도입과 관련된 영향을 제외하고는 2014년 12월 31일로 종료하는 회계연도에 대한 연차재무제표 작성시 채택한 회계정책과 동일합니다.

당분기에 새로 적용한 한국채택국제회계기준과 그로 인한 회계정책의 변경 내용은 다음과 같습니다.

- 기업회계기준기준서 제1019호(개정) '종업원급여'

동 개정사항은 근무연수의 경과와 무관한 기여금을 근무기간에 배분하지 않고 근무용역이 제공되는 기간에 근무원가에서 차감하는 것을 허용하는 것을 주요 내용으로 하고 있습니다.

- 한국채택국제회계기준 연차개선 2010-2012 cycle

기업회계기준서 제1102호 '주식기준보상'과 관련하여 '가득조건'과 '시장조건'의 정의를 개정하고 '성과조건'과 '용역제공조건'의 정의를 추가하는 개정사항, 기업회계기준서 제1103호 '사업결합'에서 규정하는 조건부대가의 분류 및 측정에 대한 개정사항, 기업회계기준서 제1108호 '영업부문'에서 규정하는 부문자산을 최고영업의사결정자에게 정기적으로 제공되는 경우에만 보고부문의 총자산에서 기업전체의 자산으로의 조정을 공시하도록 하는 개정사항 등을 주요 내용으로 하고 있습니다.

- 한국채택국제회계기준 연차개선 2011-2013 cycle

기업회계기준서 제1103호 '사업결합'의 적용범위에 '공동약정 자체의 재무제표에서 공동약정의 구성에 대한 회계처리'는 제외됨을 명확히 하는 개정사항을 포함하여 기업회계기준서 제1113호 '공정가치측정'과 기업회계기준서 제1040호 '투자부동산'등에 대한 일부 개정사항이 존재합니다.

상기에 열거된 회계정책의 변경이 분기연결재무제표에 미치는 중요한 영향은 없습니다.

당분기말 현재 제정·공표되었으나 아직 시행일이 도래하지 않아 적용하지 아니한 한국채택국제회계기준의 내역은 다음과 같습니다.

- 기업회계기준기준서 제1016호(개정) '유형자산'

동 개정사항은 수익에 기초한 감가상각방법이 적절하지 않음을 명시하는 것을 주요 내용으로 하고 있으며, 2016년 1월 1일 이후 개시하는 회계연도부터 적용될 예정입니다.

- 기업회계기준기준서 제1038호(개정) '무형자산'

동 개정사항은 무형자산이 수익의 측정치로 표현되거나 소비와 무형자산의 경제적효익 소비 간에 밀접한 상관관계가 있음을 제시할 수 있는 제한된 상황이 아니라면 수익에 기초한 상각방법은 반증할 수 없는 한 적절하지 않다고 간주하는 것을 주요 내용으로 하고 있습니다. 동 개정사항은 2016년 1월 1일 이후 개시하는 회계연도부터 적용될 예정입니다.

당사는 상기에 열거된 제·개정사항이 분기연결재무제표에 미치는 영향이 중요하지 않을 것으로 판단하고 있습니다.

연결실체가 중간재무제표를 작성함에 있어, 경영자는 회계정책 적용과 자산과 부채의 장부금액 및 수익과 비용에 영향을 미치는 판단, 추정 및 가정을 하여야 합니다. 추정과 관련 가정은 역사적 경험과 관련성이 있다고 간주되는 기타 요인들에 바탕을 두고 있으며, 실제 결과는 이러한 추정치들과 다를 수도 있습니다. 중간재무제표 작성을 위해 연결실체의 회계정책 적용과 추정 불확실성의 주요 원천에 대해 경영자가 내린 중요한 판단은 2014년 12월 31일로 종료하는 회계연도에 대한 연차연결재무제표와 동일합니다

7. 공정가치평가 절차요약

가. 금융자산

금융자산은 인식 및 측정과 관련하여 당기손익인식금융자산, 만기보유금융자산, 대여금 및 수취채권, 매도가능금융자산의 네가지 범주로 구분하고 금융자산의 계약당사자가 되는 때 재무상태표에 인식하고 있습니다. 금융자산은 최초 인식시점에 공정가치로 측정하며, 당기손익인식금융자산이 아닌 경우 금융자산의 취득(발행)과 직접 관련되는 거래원가는 최초 인식시점에 공정가치에 가산하여 측정하고 있습니다.

금융자산의 현금흐름에 대한 계약상 권리가 소멸하거나, 금융자산의 현금흐름에 대한 권리를 양도하고 금융자산의 소유에 따른 위험과 보상의 대부분을 이전할 때 금융자산을 제거하고 있습니다. 만약, 금융자산의 현금흐름에 대한 권리를 양도하였으나, 금융자산의 소유에 따른 위험과 보상의 대부분을 당사가 보유하고 있는 경우에는당해 금융자산을 계속 인식하고, 수취한 매각금액은 부채로 인식하고 있습니다.

(1) 당기손익인식금융자산

단기매매금융자산이나 최초 인식시점에 당기손익인식금융자산으로 지정한 금융자산을 당기손익인식금융자산으로 분류하고 있습니다.

한편, 최초 인식시점에 취득과 관련하여 발생한 거래비용은 발생 즉시 당기 비용으로 계상합니다. 당기손익인식금융자산은 공정가치로 측정하며, 평가손익은 당기손익으로 인식합니다.

(2) 만기보유금융자산

만기보유금융자산은 만기가 고정되었고 지급금액이 확정되었거나 확정될 수 있는비파생금융자산으로서 당사가 만기까지 보유할 적극적인 의도와 능력이 있는 경우의금융자산입니다. 만약 당사가 경미한 금액 이상의 만기보유금융자산을 매각하는 경우 전체 분류는 훼손되어 매도가능금융자산으로 분류변경됩니다. 만기보유금융자산은 보고기간말 현재 12개월 이내에 만기가 도래하는 경우는 유동자산으로, 이 외의 경우 비유동자산으로 분류됩니다.

(3) 대여금 및 수취채권

대여금 및 수취채권은 지급금액이 확정되었거나 결정가능하고 활성거래시장에서 가격이 공시되지 않는 매출채권, 대여금 및 기타 수취채권으로서 상각후원가로 측정하며, 이자수익의 인식이 중요하지 않은 단기채권을 제외하고는 유효이자율법을 사용하여 이자수익을 인식하고 있습니다.

(4) 매도가능금융자산

매도가능금융자산은 매도가능항목으로 지정되거나 당기손익인식금융자산, 만기보유금융자산, 또는 대여금 및 수취채권으로 분류되지 않은 비파생금융자산으로서, 공정가치로 측정하며 손상차손과 화폐성 매도가능금융자산의 외환손익을 제외한 공정가치의 변동에 따른 손익은 기타포괄손익으로 인식하고 있습니다. 다만, 활성거래시장에서 공시되는 시장가격이 없고 공정가치를 신뢰성있게 측정할 수 없는 지분상품 등은 원가로 측정하고 있습니다. 기타포괄

손익누계액은 관련된 금융자산이 제거되거나 손상차손을 인식하는 시점에 자본에서 당기손익으로 재분류하며, 매도가능금융자산에서 발생한 배당금은 지급액을 받을 권리가 확정되는 시점에 당기손익으로 인식하고 있습니다.

나. 파생상품

파생상품은 파생상품계약 체결시점에 공정가치로 최초 인식되며 후속적으로 공정가치로 재측정됩니다. 위험회피회계의 적용요건을 충족하지 않는 파생상품의 공정가치변동은 거래의 성격에 따라 "기타수익(비용)" 또는 "금융수익(비용)"으로 손익계산서에 인식됩니다.

연결실체는 차입금의 고정이자위험을 회피하기 위한 공정가치위험회피회계를 적용하고 있습니다. 공정가치위험회피 대상으로 지정되어 적용요건을 충족하는 파생상품의 공정가치 변동 중 위험회피에 효과적인 부분은 "금융수익(비용)"으로 인식되고, 비효과적인 부분은 "기타수익(비용)"으로 인식됩니다. 한편, 회피대상위험으로 인한 위험회피대상의 공정가치 변동은 "금융수익(비용)"으로 인식됩니다.

다. 금융상품의 공정가치(연결기준)

[범주별 금융상품 내역]

구분	당분기		전기	
	장부금액	공정가치	장부금액	공정가치
[금융자산]				
공정가치로 인식된 금융자산				
기타금융자산(파생상품자산)	58,650	58,650	-	-
장기기타금융자산	42,621,563	42,621,563	22,967,474	22,967,474
소계	42,680,213	42,680,213	22,967,474	22,967,474
상각후원가로 인식된 금융자산				
현금및현금성자산	9,017,246	9,017,246	512,550	512,550
매출채권및기타채권	39,442,807	39,442,807	40,342,142	40,342,142
기타금융자산	1,980,063	1,980,063	1,142,154	1,142,154
장기매출채권및기타채권	13,290,178	13,290,178	12,766,337	12,766,337
장기기타금융자산	551,300	551,300	8,500	8,500
소계	64,281,594	64,281,594	54,771,683	54,771,683
금융자산 합계	106,961,807	106,961,807	77,739,157	77,739,157
[금융부채]				
상각후원가로 인식된 금융부채				
매입채무및기타채무	23,384,637	23,384,637	29,751,571	29,751,571
차입금	30,653,794	30,653,794	19,102,803	19,102,803
금융부채 합계	54,038,431	54,038,431	48,854,374	48,854,374

[공정가치 서열체계]

연결실체는 공정가치측정에 사용된 투입변수의 유의성을 반영하는 공정가치 서열체계에 따라 공정가치측정치를 분류하고 있으며, 공정가치 서열체계의 수준은 다음과 같습니다.

구분	투입변수의 유의성
수준 1	동일한 자산이나 부채에 대한 활성시장의 공시가격
수준 2	직접적으로 또는 간접적으로 관측가능한 자산이나 부채에 대한 투입변수
수준 3	관측가능한 시장자료에 기초하지 않은 자산이나 부채에 대한 투입변수

[금융상품의 수준별 공정가치]

(단위 : 천원)				
구분	금액			
	수준 1	수준 2	수준 3	합계
당분기 :				
[금융자산]				
장기기타금융자산(매도가능금융자산)	42,621,563	-	-	42,621,563
기타금융자산(파생상품자산)	58,650	-	-	58,650
합계	42,680,213	-	-	42,680,213
전기 :				
[금융자산]				
장기기타금융자산	22,967,474	-	-	22,967,474

활성시장에서 거래되는 금융상품의 공정가치는 당기말 현재 고시되는 시장가격에 기초하여 산정됩니다.

거래소, 판매자, 중개인, 산업집단, 평가기관 또는 감독기관을 통해 공시가격이 용이하게 그리고 정기적으로 이용가능하고, 그러한 가격이 독립된 당사자 사이에서 정기적으로 발생한 실제 시장거래를 나타낸다면, 이를 활성시장으로 간주하며, 이러한 상품들은 수준 1에 포함됩니다. 수준 1에 포함된 상품들은 대부분 상장된 지분상품으로 구성됩니다.

활성시장에서 거래되지 아니하는 금융상품의 공정가치는 평가기법을 사용하여 결정하고 있습니다. 이러한 평가기법은 관측가능한 시장정보를 최대한 사용하고 기업특유정보를 최소한으로 사용합니다. 이때, 해당 상품의 공정가치 측정에 요구되는 모든 유의적인 투입변수가 관측가능하다면 해당 상품은 수준 2에 포함됩니다.

만약 하나 이상의 유의적인 투입변수가 관측가능한 시장정보에 기초한 것이 아니라면 해당 상품은 수준 3에 포함됩니다.

금융상품의 공정가치를 측정하는 데에 사용되는 평가기법에는 다음이 포함됩니다.

- 유사한 상품의 공시시장가격 또는 딜러가격
- 파생상품의 공정가치는 당기말 현재의 선도환율 등을 사용하여 해당 금액을 현재 가치로 할인하여 측정
- 나머지 금융상품에 대해서는 현금흐름의 할인기법 등의 기타 기법 사용

한편, 당사는 신규설립이나 비교기업이 없는 경우 등 공정가치를 신뢰성 있게 측정할수 없는 시장성 없는 지분증권 및 출자금 등에 대해서는 상기 서열체계 분류에 포함하지 않았으며

, 그 내용은 다음과 같습니다.

(단위 : 천원)			
금융상품 범주	구분	금액	
		당분기	전기
매도가능금융자산	(주)액션스퀘어	4,000,500	-
	아이엠지테크(주)	300,000	300,000
	정보통신공제조합	15,209	15,209
	소프트웨어공제조합	462,000	427,000
합계		4,777,709	742,209

IV. 감사인의 감사의견 등

1. 회계감사인의 명칭 및 감사의견(검토의견 포함)

사업연도	감사인	감사의견	감사보고서 특기사항
제19기 3분기(당분기)	서일회계법인	-	-
제18기(전기)	서일회계법인	적정	-
제17기(전전기)	서일회계법인	적정	-

※ 별도 및 연결재무제표에 대한 회계감사인 및 감사의견은 상기와 같으며, 해당 분기에는 감사의견을 표명하지 않습니다.

2. 감사용역 체결현황

(단위 : 백만원, 시

간)

사업연도	감사인	내 용	보수	총소요시간
제19기 3분기(당분기)	서일회계법인	분기/반기보고서	-	-
제18기(전기)	서일회계법인	분기/반기/결산/연결 감사/보고서	62	1,112
제17기(전전기)	서일회계법인	분기/반기/결산/연결 감사/보고서	62	1,200

3. 회계감사인과의 비감사용역 계약체결 현황

사업연도	계약체결일	용역내용	용역수행기간	용역보수	비고
제19기 3분기(당분기)	-	-	-	-	-
제18기(전기)	-	-	-	-	-
제17기(전전기)	-	-	-	-	-

4. 연결대상 종속회사 회계감사인의 명칭 및 감사의견

종속회사명	사업연도	감사인	감사의견	비고
ITX마케팅(주)	제5기 3분기(당분기)	서일회계법인	-	-
	제4기(전기)	서일회계법인	적정	-
	제3기(전전기)	서일회계법인	적정	-
행복두드리미(주)	제3기 3분기(당분기)	서일회계법인	-	-
	제2기(전기)	서일회계법인	적정	-
	제1기(전전기)	서일회계법인	적정	-

※ 연결대상 종속회사의 회계감사인 및 감사의견은 상기와 같으며, 해당 분기에는 감사의견을 표명하지 않습니다.

V. 이사의 경영진단 및 분석의견

※ 사업보고서 작성 지침에 따라 분/반기 보고서 에서는 이사의 경영진단 및 분석의견의 작성을 생략합니다.

VI. 이사회 등 회사의 기관에 관한 사항

1. 이사회에 관한 사항

가. 이사회 구성

보고서 제출일 현재 당사의 이사회는 사내이사 3명, 사외이사 2명 등 총 5명의 이사로 구성되어 있으며, 이사회 내에는 위원회를 설치하고 있지 않습니다.

※ 각 이사의 주요 이력 및 업무분장은 VIII. 임원 및 직원 등에 관한 사항을 참조하시기 바랍니다.

인원	사내이사	사외이사
총 5명	남경환, 조현준, 김규동	박진우, 박종현

나. 주요 의결사항

회 차	개최일자	의 안 내 용	가결여부	사외이사	
				박진우	박종현
2015-01	2015-01-19	14년 연간 내부회계관리제도 검토에 관한 건	가결	찬성	찬성
2015-02	2015-01-30	2014년도 경영실적 보고 및 제18기 재무제표 확정 건	가결	찬성	찬성
2015-03	2015-01-30	서소문 컨택센터 신규 지점 설립의 건	가결	찬성	찬성
2015-04	2015-02-05	(주)액션스퀘어 투자 결정의 건	가결	찬성	찬성
2015-05	2015-02-25	제18기 정기주총 소집 및 부의안건 결정의 건 현금배당 결정의 건	가결	찬성	찬성
2015-06	2015-03-20	대표이사 선임의 건	가결	찬성	찬성
2015-07	2015-04-29	2015년 1분기 경영실적 보고	보고	-	-
2015-08	2015-05-22	갤럭시아디스플레이 임시주주총회 의결권 행사 결의의 건	가결	찬성	찬성
2015-09	2015-06-10	자기주식취득 신탁계약 (연장)체결의 건	가결	찬성	찬성
2015-10	2015-06-22	자기주식취득 신탁계약 체결의 건	가결	찬성	찬성
2015-11	2015-07-31	2015년도 2분기 경영실적 보고의 건	보고	-	-
2015-12	2015-09-23	인터넷전문은행 컨소시엄 참여의 건	가결	찬성	찬성

2. 감사제도에 관한 사항

가. 감사에 관한 사항

당사는 본 보고서 제출일 현재 감사위원회를 별도로 설치하고 있지 아니하며, 주주총회 결의에 의하여 선임된 감사 1명(박영배)이 감사업무를 수행하고 있습니다.

감사는 이사회에 참석하여 독립적으로 이사의 업무를 감독할 수 있으며, 제반업무와 관련하여 관련장부 및 관계서류를 해당부서에 제출을 요구할 수 있습니다. 또한 필요시 회사로부터 영업에 관한 사항을 보고받을 수 있으며, 적절한 방법으로 경영정보에 접근할 수 있습니다.

※ 감사의 인적사항은 VIII.임원 및 직원 등에 관한 사항_1. 임원 및 직원의 현황을 참조하시기 바랍니다.

나. 감사의 주요활동내역

개최일자	의안내용	가결여부	비고
2015-01-19	14년 연간 내부회계관리제도 검토에 관한 건	가결	-
2015-01-30	2014년도 경영실적 보고 및 제18기 재무제표 확정 건	가결	-
2015-01-30	서소문 컨택센터 신규 지점 설립 건	가결	-
2015-02-05	(주)액션스퀘어 투자 결정 건	가결	-
2015-02-25	제18기 정기주총 소집 및 부의안건 결정 건 현금배당 결정 건	가결	-
2015-03-20	대표이사 선임 건	가결	-
2015-04-29	2015년 1분기 경영실적 보고	보고	-
2015-05-22	갤럭시아디스플레이 임시주주총회 의결권 행사 결의 건	가결	-
2015-06-10	자기주식취득 신탁계약 (연장)체결 건	가결	-
2015-06-22	자기주식취득 신탁계약 체결 건	가결	-
2015-07-31	2015년도 2분기 경영실적 보고 건	보고	-
2015-09-23	인터넷전문은행 컨소시엄 참여 건	가결	-

3. 주주의 의결권 행사에 관한 사항

가. 투표제도

당사는 정관에 의하여 집중투표제를 배제하고 있으며, 서면투표제 또는 전자투표제를 채택하지 않고 있습니다.

나. 소수주주권 및 경영지배권 경쟁

2015. 09. 30 현재까지 소수주주권 행사 및 경영지배권에 관한 경쟁이 발생한 사실이 없습니다.

VII. 주주에 관한 사항

1. 주주의 분포

가. 최대주주 및 그 특수관계인의 주식소유 현황

(기준일 : 2015년 09월 30일)

(단위 : 주, %)

성명	관계	주식의 종류	소유주식수 및 지분율				비고
			기 초		기 말		
			주식수	지분율	주식수	지분율	
조현준	본인	보통주	4,349,000	34.99	4,349,000	34.99	-
(주)효성	특수관계인	보통주	3,479,200	27.99	3,479,200	27.99	-
(주)효성	특수관계인	우선주	869,800	7.00	869,800	7.00	-
계		보통주	7,828,200	62.99	7,828,200	62.99	-
		우선주	869,800	7.00	869,800	7.00	-

※ 상기 지분율은 총 발행주식수(보통주+우선주)에 대한 지분율입니다.

※ 최대주주 조현준은 주식 추가 취득으로 공시제출일 현재 4,369,245주(35.16%)를 보유하고 있습니다. (전자공시시스템 2015.11.06 임원주요주주 특정증권등 소유상황보고서 참고)

나. 최대주주 변동내역

(기준일 : 2015년 09월 30일)

(단위 : 주, %)

변동일	최대주주명	소유주식수	지분율	비고
-	-	-	-	-
-	-	-	-	-

- 공시대상 기준일 현재 최대주주의 변동사항은 없습니다.

다. 최대주주의 주요경력

최대주주 성명	직위	주요경력(최근 5년간)		
		기간	경력사항	겸임현황
조현준	효성ITX(주) 등기이사	'05년 05월~'12년 03월	(주)효성 사장 무역PG장	섬유PG장('07년 05월~) 전략본부장('11년 01월~)
		'07년 05월~	(주)효성 사장('07년 02월~) 섬유PG장	전략본부장('11년 01월~) 정보통신PG장('12년 05월~)

※ 최대주주의 겸직현황은 IX. 계열회사 등에 관한 사항-1. 계열회사 현황-마. 회사와 계열회사간 임원 겸직 현황 참고하시기 바랍니다.

2. 주식의 분포

가. 주식 소유현황

(기준일 : 2015년 09월 30일)

(단위 : 주)

구분	주주명	소유주식수	지분율	비고
5% 이상 주주	조현준	4,349,000	34.99	-

	(주)효성	4,349,000	34.99	비상장우선주 869,800주 포함
우리사주조합		2,600	0.02	-

※ 상기 지분율은 총발행주식수(보통주+우선주)에 대한 지분율입니다.

※ 최대주주 조현준은 주식 추가 취득으로 공시제출일 현재 4,369,245주(35.16%)를 보유하고 있습니다. (전자공시시스템 2015.11.06 임원주요주주 특정증권등 소유상황보고서 참고)

나. 소액주주현황

(기준일 : 2014년 12월 31일)

(단위 : 주)

구 분	주주		보유주식		비 고
	주주수	비율	주식수	비율	
소액주주	5,764	99.90	2,739,109	22.04	-

※ 상기 지분율은 총발행주식수(보통주+우선주)에 대한 지분율입니다.

※ 소액주주 : 발행주식 총수의 100분의 1에 미달하는 주식을 소유한 주주

3. 주식사무

정관상 신주인수권의 내용	① 이 회사의 주주는 신주발행에 있어서 그가 소유한 주식수에 비례하여 신주의 배정을 받을 권리를 가진다. ② 제1항의 규정에 불구하고 다음 각호의 경우에는 이사회에의 결의로 주주 외의 자에게 신주를 배정할 수 있다. ③ 주주가 신주인수권을 포기 또는 상실하거나 신주배정에서 단주가 발생하는 경우에 그 처리방법은 이사회에의 결의로 정한다.		
결 산 일	12월 31일	정기주주총회	매사업연도 종료 후 3월 이내
주주명부폐쇄시기	매년 1월 1일부터 1월 31일까지		
주권의 종류	1주권, 5주권, 10주권, 50주권, 100주권, 500주권, 1,000주권 및 10,000주권 (8종류)		
명의개서대리인	국민은행 증권대행부(서울시 영등포구 국제금융로 8길 26)		
주주의 특전	없음		
공고게재신문	당사 인터넷 홈페이지(www.hyosungitx.com) 단, 전산장애 또는 그 밖의 사유로 인터넷 홈페이지에 게재하지 못할 경우 한국경제신문		

4. 주가 및 주식거래실적

(단위 : 원,주)

종 류		'15년 04월	'15년 05월	'15년 06월	'15년 07월	'15년 08월	'15년 09월
주 가 (보통주)	최 고	16,750	15,900	15,450	15,250	19,850	21,800
	최 저	15,850	14,850	13,350	13,150	14,650	17,800
	평 균	16,439	15,317	14,569	14,468	17,647	20,117
거래량	최 고	251,528	212,546	762,098	215,703	2,115,226	2,724,983
	최 저	52,939	27,855	59,183	44,091	63,937	138,956
월간거래량		2,349,687	1,348,225	3,122,945	1,917,688	6,719,814	13,401,635

- ※ 상기 주가는 일별 종가를 기준이며 평균가격은 가중산술평균가로 기재하였습니다.
- ※ 상기 거래량은 월별 최고·최저 일거래량과 월간거래량을 기재하였습니다.

VIII. 임원 및 직원 등에 관한 사항

1. 임원 및 직원의 현황

가. 임원 현황

(기준일 : 2015년 09월 30일)

(단위 : 주)

성명	성별	출생년월	직위	등기임원 여부	상근 여부	담당 업무	주요경력	소유주식수		재직 기간	임기 만료일
								의결권 있는 주식	의결권 없는 주식		
남경환	남	1964년 08월	대표이사	등기임원	상근	경영총괄	㈜효성 무역PG 기획관리담당 임원	10,000	-	6년	2017년 03월 19일
조현준	남	1968년 01월	이사	등기임원	상근	경영총괄	現 ㈜효성 사장 ㈜효성 전략본부장, 성유/정보통신PG장	4,349,000	-	1년	2016년 03월 20일
김규동	남	1962년 09월	이사	등기임원	비상근	경영자문	現 ㈜효성 전략본부 임원	-	-	0년	2017년 03월 19일
박영배	남	1963년 11월	감사	등기임원	상근	내부감사	現 신한회계법인 공인회계사	-	-	3년	2017년 11월 20일
박진우	남	1952년 09월	사외이사	등기임원	비상근	사외이사	現 서울대 산업공학과 교수 한국경영과학회 이사 한국전문가시스템학회 부회장	-	-	8년	2017년 03월 19일
박종현	남	1968년 07월	사외이사	등기임원	비상근	사외이사	現 서울대 산업공학과 교수 Pennsylvania State University 정보과학부 교수 KAIST 산업공학과 교수	-	-	2년	2017년 03월 19일
임현수	남	1959년 03월	전무	미등기임원	상근	IT 사업 본부장	-	-	-	3년	-
전병무	남	1965년 12월	전무	미등기임원	상근	컨택센터 사업본부장	-	-	-	13년	-
박준영	남	1965년 06월	상무	미등기임원	상근	컨택센터 부부장	-	-	-	13년	-
배기수	남	1959년 12월	상무	미등기임원	상근	지원본부장	-	-	-	5년	-
이흥구	남	1965년 01월	상무	미등기임원	상근	컨택센터 운영2부부장	-	-	-	13년	-
남병원	남	1965년 12월	상무	미등기임원	상근	컨택센터 운영1부부장	-	-	-	5년	-
탁정미	여	1966년 10월	상무	미등기임원	상근	기획인사 부부장	-	-	-	12년	-

※ 상기 감사의 임기만료일은 취임일을 기준으로 기재 하였으나, 상법 및 정관에 의해 3년 내의 최종 결산기에 관한 정기주주총회 종결시 임기가 만료될 예정입니다.

※ 미등기임원의 임기만료일은 미확정 사항으로 기재하지 않았습니다.

※ 임원은 내부적인 규정에 따라 전원 '임원배상책임보험'에 가입되어 있습니다.

※ 임원의 겸직현황은 'IX.계열회사등의 관한 사항-라. 회사와 계열회사간 임원 겸직 현황'을 참조하시기 바랍니다.

※ 최대주주 조현준은 주식 추가 취득으로 공시제출일 현재 4,369,245주(35.16%)를 보유하고 있습니다. (전자공시시스템 2015.11.06 임원주요주주 특정증권등 소유상황보고서 참고)

나. 직원 현황

(기준일 : 2015년 09월 30일)

(단위 : 백만원)

사업부문	성별	직원 수			평균	연간급여	1인평균	비고

		정규직	계약직	기 타	합 계	근속연수	총 액	급여액	
경영 IT	남	170	3	-	173	4.8	7,502	43	-
경영 IT	여	66	1	-	67	7.3	2,107	31	-
서비스직	남	1,158	47	-	1,205	1.4	20,459	17	-
서비스직	여	5,969	151	-	6,120	1.8	95,164	16	-
합 계		7,363	202	-	7,565	-	125,231	17	-

※ 직원수는 기준일 2015년 09월 30일자 기준으로 작성되었으며, 연간급여총액은 2015년 1~9월 급여총액(누계)입니다.

2. 임원의 보수 등

가. 이사·감사 전체의 보수현황

(1) 주주총회 승인금액

(단위 : 백만원)

구 분	인원수	주주총회 승인금액	비고
이사	5	1,000	등기이사 (사외이사 포함)
감사	1	100	-

※ 주주총회에서 승인한 이사의 보수한도는 10억원으로 등기이사와 사외이사를 구분하여 한도를 설정하지는 않았습니다.

(2) 보수지급금액

(단위 : 백만원)

구 분	인원수	보수총액	1인당 평균보수액	비고
등기이사	2	411	205	남경환, 조현준
사외이사	2	77	38	박진우, 박종현
감사위원회 위원 또는 감사	1	11	11	박영배
계	5	498	100	-

나. 이사·감사의 개인별 보수현황

- 개별 보수 기재대상이 아닙니다.

(단위 : 백만원)

이름	직위	보수총액	보수총액에 포함되지 않는 보수
-	-	-	-
-	-	-	-

IX. 계열회사 등에 관한 사항

1. 계열회사 현황

가. 기업집단 및 소속 회사 명칭

당사는 독점규제 및 공정거래에 관한 법률 제2조에서 정하는 기업집단(효성그룹)의 계열사입니다. 공시서류 제출일 현재 당사의 기업집단에 소속된 회사는 당사 포함 총 117개(국내 45개, 해외 72개)입니다. 주요 계열회사의 명칭 및 상장여부는 다음과 같습니다.

구분	주권상장여부	회사수	계열회사	비고
국내	유가증권시장 상장	4	(주)효성 (주)아이비월드와이드 진흥기업(주) 효성아이티엑스(주)	-
	코스닥시장 상장	2	갤럭시아커뮤니케이션즈(주) 신화인터텍(주)	-
	비상장	39	(주)가비 갤럭시아디바이스(주) 갤럭시마이크로페이먼트(주) 갤럭시아일렉트로닉스(주) 갤럭시아코퍼레이션(주) 갤럭시아포토닉스(주) 거목농산(주) 공덕개발(주) 공덕경우개발(주) (주)광주HB 노틸러스효성(주) 더클래스효성(주) 더프리미엄효성(주) 동릉실업(주) 두미종합개발(주) 아이티엑스마케팅(주) 엔에이치씨엠에스(주) (주)갤럭시아디스플레이 (주)신동진 신성자동차(주) (주)아이비미디어넷 (주)에브리쇼 (주)에프엠케이 (주)에이티엠플러스 (주)엔에이치테크 (주)태억건설 (주)세빛섬 태안솔라팜(주) 트리니티에셋매니지먼트(주)	-

			평창풍력발전주 행복두드리미주 효성굿스프링스주 효성엔지니어링주 효성에프엠에스주 효성인포메이션시스템주 효성캐피탈주 효성토요타주 효성투자개발주 효성트랜스월드주	
--	--	--	--	--

※ 변동사항

- 2015.07.01 신성자동차(주) 편입
- 2015.07.31 (주)에프엠케이 편입
- 2015.07.31 갤럭시아마이크로페이먼트(주) 편입
- 2015.08.25 흥진데이터서비스(주) 제외
- 2015.09.10 (주)인포허브 제외
- 2015.09.10 효성원드파워홀딩스(주) 제외

구분	주권상장여부	회사수	계열회사	비고
----	--------	-----	------	----

해외	비상장	72	<p> Baoding Hyosung Tianwei Transformer Co., Ltd. Lloyd Dynamowerke GmbH Central Trade Investment Ltd. Global Safety Textiles GmbH Global Safety Textiles LLC Global Safety Textiles U.S. Holdings, Inc. GST Automotive Safety Components International LLC GST Automotive Safety Components International LLC S.A.de C.V GST Automotive Safety Poland Sp.z.oo GST Automotive Safety RO S.R.L. GST Automotive Safety South Africa(Proprietary) Limited GST Automotive Safety UK Limited GST Automotive Safety(Changshu) Co. Ltd GST Global GmbH GST China Investment Limited GST Safety Textiles RO S.R.L. HICO America Sales & Tech. Hyosung (H.K) LIMITED Hyosung (Taiwan) Coporation Hyosung Brasil Industria E Comercio De Fibras Ltda Hyosung Brasil industrial & commercial LTDA Hyosung Chemical Fiber (Jiaying) Co., Ltd. Hyosung Chemicals (Jiaying) Co., Ltd. Hyosung Corporation India Private Limited. Hyosung RUS Hyosung Composites (GuangDong) Co., Ltd. Hyosung Dongnai Co., Ltd. Hyosung Europe SRL Hyosung Holdings USA, Inc. Hyosung International Trade(Jiaying) Co., Ltd. Hyosung International(HK) Ltd. Hyosung Istanbul TEKSTIL LTD.STI Hyosung Japan Co., Ltd. Hyosung Luxembourg S.A Hyosung Power Holdings Co., Ltd. Hyosung Resource (Australia) PTY Ltd. Hyosung Singapore PTE Ltd. Hyosung Spandex (GuangDong) Co., Ltd. Hyosung Spandex (Jiaying) Co., Ltd. Hyosung Spandex (Zhuhai) Co., Ltd. Hyosung SRL Hyosung Steel Cord (Qingdao) Co., Ltd. Hyosung Sumiden Steel Cord (Nanjing) Co., Ltd. HYOSUNG T&D INDIA Pvt Ltd Hyosung USA Inc. </p>	-
----	-----	----	---	---

			Hyosung Vietnam Co., Ltd. Hyosung Wire Luxembourg S.A Luck Faith Investment Ltd. Nantong Hyosung Transformer Co., Ltd. Hyosung Spandex (Quzhou) Co,LTD Opco Gmbh Powertech Corporation PT. HYOSUNG JAKARTA Xepix Corp. Zhangjiagang Xiaosha Coil Service Co., Ltd. Nautilus Hyosung America, Inc. Beijing Hyosung Computer Technologies.Co., Ltd. HYOSUNG FINANCIAL SYSTEM (HUIZHOU) CO.,LTD Weihai Galaxia Device Electronics., Co.Ltd Tianjin Galaxia Device Electronics., Co.Ltd DNS Technology Co.Ltd Huizhou Galaxia Device Electronics., Co.Ltd Qingdao Galaxia Device Electronics., Co.Ltd Galaxia America INC. Galaxia Japan Co.,Ltd. GALAXIA AZERBAIJAN MMC(MAHDUD MASULIYYATLI CAMIYYATI) IB America, Inc. IB China .,Ltd DONGGUAN SHINWHA INTERTEK CORP SHINWHA INTERTEK(SUZHOU) CO.,LTD SHINHWA INTERTEK SLOVAKIA s.r.o SHINWHA INTERTEK CORP	
--	--	--	---	--

※ 변동사항

- Hyosung spandex (quzhou) Co,LTD 편입
- GST Automotive Safety Czech s.r.o. 제외
- Nantong Transformer Co., Ltd. 제외 (남통효성 합병)
- Nantong Yaubong Transformer Co., Ltd. 제외(남통효성 합병)

나. 효성 지배구조

(기준일 : 2015년 09월 30일)

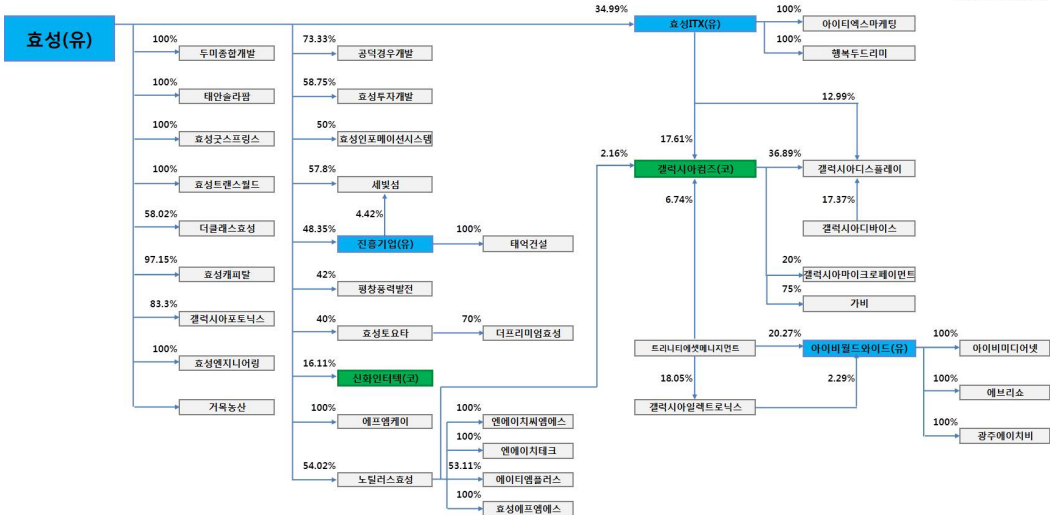

다. 당사의 경영에 직접 또는 간접으로 영향력을 미치는 회사
 - 당사는 (주)효성 그룹 기업집단에 속한 회사입니다.

라. 상호출자제한 및 채무보증 제한 기업집단 여부

당 기업집단은 독점규제 및 공정거래에 관한 법률상 상호출자제한 및 채무보증 제한 기업집단에 해당됩니다.

마. 회사와 계열회사간 임원 겸직 현황

겸직임원		겸직회사		
성명	직위	계열사명	직위	상근여부
남경환	대표이사	ITX마케팅(주)	대표이사	상근
조현준	이사	(주)효성	등기이사	상근
		갤럭시아코퍼레이션(주)	대표이사	
		갤럭시아일렉트로닉스(주)	등기이사	비상근
		효성인포메이션시스템(주)		
		효성투자개발(주)		
노틸러스효성(주)	감사	상근		
김규동	이사	갤럭시아디바이스(주)	감사	비상근
		갤럭시아일렉트로닉스(주)		
		갤럭시아커뮤니케이션즈(주)	기타비상무이사	
		갤럭시아코퍼레이션(주)	등기이사	
		(주)아이비월드와이드		

바. 타법인출자 현황

(기준일 : 2015년 09월 30일)

(단위 : 백만원, 주, %)

법인명	최초취득일자	출자 목적	최초취득 금액	기초잔액			증가(감소)			기말잔액			최근사업연도 재무현황	
				수량	지분율	장부 가액	취득(처분)		평가 손익	수량	지분율	장부 가액	총자산	당기 순손익
							수량	금액						
갤럭시아 커뮤니케이션즈(주) (상장)	2011년 09월 28일	지분취득	13,831	5,758,769	18.64	15,606	-	-	20,962	5,758,769	17.61	36,568	94,720	1,307
동아원(주) (상장)	2012년 12월 28일	단순투자	7,294	2,491,103	3.82	7,361	-	-	-1,308	2,491,103	3.82	6,053	574,643	-89,623
ITX마케팅(주)	2011년 10월 31일	지분취득	300	60,000	100.00	300	-	-	-	60,000	100.00	300	3,846	1,688
행복두드림(주)	2013년 08월 14일	지분취득	500	100,000	100.00	500	-	-	-	100,000	100.00	500	872	158
㈜큐브렉스	2011년 06월 27일	전략적제휴	300	300,000	26.09	300	-	-	-	300,000	26.09	300	5,259	60
에스디시코리아(주)	2012년 07월 13일	전략적제휴	412	82,400	29.86	412	-	-	-	82,400	29.86	412	1,540	230
아이엠지테크(주)	2010년 11월 09일	전략적제휴	300	3,200	8.00	300	-	-	-	3,200	8.00	300	1,615	30
㈜이페이젠	2002년 07월 04일	전략적제휴	104	13,800	2.00	0	-	-	-	13,800	2.00	0	782	-236
갤럭시아 디스플레이(주)	2010년 07월 27일	지분취득	1,499	83,263	12.13	0	-83,263	0	0	0	0	0	1,888	-1,490
㈜액션스퀘어	2015년 02월 05일	전략적제휴	4,001	0	0	0	1,941,526	4,001	4,001	1,941,526	1.59	4,001	12,396	10,504
합 계				-	-	24,779	-	-	23,655	-	-	48,434	-	-

※ 최초취득금액은 누적 취득금액을 기준으로 재작성하였습니다

※ 갤럭시아커뮤니케이션스(주)의 최초취득일자는 기업회계기준서 제1101호(한국채택국제회계기준의 최초채택)에 따라 한국채택국제회계기준 전환일의 과거회계기준에 따른 장부금액을 간주원가로 사용하여 측정된 일자를 기재하였습니다.

※ 갤럭시아커뮤니케이션스(주)는 2015년 7월 1일 합병으로 인한 발행주식 증가에 따라 당사 보유 지분율이 제출일 현재 17.61%로 변동되었습니다.(주식수량 변동 없음)

※ (주)이페이젠, 갤럭시아디스플레이(주)은 매도가능금융자산손상차손으로 인식하였습니다.

※ 갤럭시아디스플레이(주)는 2015년 7월 1일 기준 100% 주식소각(무상감자) 시행에 따라, 제출일 현재 보유하고 있는 지분이 없습니다.

※ (주)액션스퀘어는 2015년 9월 18일(합병등기일)자로 케이비제4호기업인수목적(주)에 흡수합병되어 합병비율에 따라 신주를 교부받았으며 보유주식은 106,680주(1.74%)→1,941,526주(1.59%)로 변경되었습니다. (투자금액 변동 없음. 존속법인 회사명은 (주)액션스퀘어로 변경됨)

※ 최근사업연도 재무현황은 2014년도 말 기준입니다.

X. 이해관계자와의 거래내용

1. 대주주에 대한 신용공여 등

- 당사는 당기 내 대주주 및 그 특수관계인과 신용공여 거래를 한 사실이 없습니다.

2. 대주주등과의 자산양수도 등

가. 출자 및 출자지분 처분

- 해당사항이 없습니다.

나. 자산양수도

- 자산양수도 거래 내역이 없습니다.

3. 대주주등과의 영업거래

- III. 재무에 관한 사항의 별도재무제표에 대한 주석 29. 특수관계자와의 거래 및 연결재무제표 주석 31. 특수관계자와의 거래를 참조하시기 바랍니다.

4. 대주주 이외의 이해관계자와의 거래

- 해당사항이 없습니다.

XI. 그 밖에 투자자 보호를 위하여 필요한 사항

1. 공시내용의 진행·변경상황 및 주주총회 현황

가. 공시사항의 진행 및 변경사항

- 해당사항 없음

나. 주주총회의사록 요약

주총일자	안 건	결 의 내 용
제18기 정기주주총회 (2015.03.20)	1. 재무제표 승인의 건 2. 이사 선임의 건 3. 이사보수한도 승인의 건 4. 감사 보수한도 승인의 건	1. 원안대로 승인함 2. 사내이사 중임 - 남경환 사내이사 신규선임 - 김규동 사외이사 중임 - 박진우, 박종현 3. 10억 4. 1억
제18기 임시주주총회 (2014.11.21)	1. 감사 선임의 건	1. 감사 중임 - 박영배
제17기 정기주주총회 (2014.3.21)	1. 재무제표 승인의 건 2. 정관변경의 건 3. 이사 선임의 건 4. 이사보수한도 승인의 건 5. 감사 보수한도 승인의 건	1. 원안대로 승인함 2. 원안대로 승인함 3. 사내이사 신규선임 - 조현준 4. 10억 5. 1억
제16기 정기주주총회 (2013.3.22)	1. 재무제표 승인의 건 2. 이사 선임의 건 3. 이사보수한도 승인의 건 4. 감사 보수한도 승인의 건	1. 원안대로 승인함 2. 사내이사 중임 - 남경환 사외이사 중임 - 박진우 사외이사 신규선임 - 박종현 3. 6억 4. 1억
제15기 정기주주총회 (2012.3.16)	1. 재무제표 승인의 건 2. 정관일부 변경의 건 3. 이사 선임의 건 4. 감사 선임의 건 5. 이사의 보수한도 승인의 건 6. 감사의 보수한도 승인의 건	1. 원안대로 승인함 2. 원안대로 승인함 3. 사내이사 신규선임 - 손순근 4. 감사 신규선임 - 박영배 5. 6억 6. 1억

2. 우발채무 등

(1) 당기말 현재 연결실체는 서울보증보험(주)와 소프트웨어공제조합으로부터 계약이행보증 목적 등으로 보증보험 또는 지급보증을 각각 1,107백만원과 16,544백만원을 제공받고 있습니다.

(2) 당기말 현재 계류 중인 소송사건 해당사항이 없습니다.

3. 견질 또는 담보용 어음·수표 현황

(기준일 : 2015. 09. 30)

(단위 : 원)

제 출 처	매 수	금 액	비 고
은 행	-	-	-
금융기관(은행제외)	-	-	-
법 인	-	-	-
기타(개인)	-	-	-

4. 외국지주회사의 자회사 현황

(기준일 : 2015. 09. 30)

(단위 : 원)

구 분	A지주회사	B법인	C법인	D법인	...	연결조정	연결 후 금액
매출액	-	-	-	-	-	-	-
내부 매출액	-	-	-	-	-	-	-
순 매출액	-	-	-	-	-	-	-
영업손익	-	-	-	-	-	-	-
계속사업손익	-	-	-	-	-	-	-
당기순손익	-	-	-	-	-	-	-
자산총액	-	-	-	-	-	-	-
부채총액	-	-	-	-	-	-	-
자기자본	-	-	-	-	-	-	-
자본금	-	-	-	-	-	-	-
감사인	-	-	-	-	-	-	-
감사·검토 의견	-	-	-	-	-	-	-
비 고	-	-	-	-	-	-	-

5. 제재현황 등 그 밖의 사항

가. 제재현황 및 작성기준일 이후 발생한 주요사항

제재조치일	조치기관	조치대상자	조치내용	사유 및 근거법령	조치에 대한 이행현황	재발방지를 위한 대책
2015.03.01	공정거래위원회	효성ITX	과태료 (1,520천원)	- 사유 : 2014년도 기업집단현황 공시(연공시)를 2014. 6. 2.까지 공시하여야 하나 2014. 6. 20. 자 로 공시하여 18일 지연공시 - 근거법령 : 제11조의4(기업집단 현황 등에 관한 공시)의 규정을 위 반한 행위	관련 업무에 대한 내부통제 강화, 과태료 납부	업무지도 및 내부통제시스템 강화

※ 상기 일자는 과태료고지서 상 일자입니다.

【 전문가의 확인 】

1. 전문가의 확인

- 해당사항이 없습니다.

2. 전문가와의 이해관계

- 해당사항이 없습니다.