

목 차

분기보고서	1
【대표이사 등의 확인】	2
I. 회사의 개요	3
1. 회사의 개요	3
2. 회사의 연혁	7
3. 자본금 변동사항	8
4. 주식의 총수 등	8
5. 의결권 현황	9
6. 배당에 관한 사항 등	10
II. 사업의 내용	11
III. 재무에 관한 사항	25
IV. 감사인의 감사의견 등	33
V. 이사의 경영진단 및 분석의견	34
VI. 이사회 등 회사의 기관 및 계열회사에 관한 사항	35
1. 이사회에 관한 사항	35
2. 감사제도에 관한 사항	35
3. 주주의 의결권 행사에 관한 사항	35
4. 계열회사 등의 현황	36
VII. 주주에 관한 사항	38
VIII. 임원 및 직원 등에 관한 사항	40
1. 임원 및 직원의 현황	40
2. 임원의 보수 등	41
IX. 이해관계자와의 거래내용	42
X. 그 밖에 투자자 보호를 위하여 필요한 사항	43
XI. 재무제표 등	44
XII. 부속명세서	155
【전문가의 확인】	161
1. 전문가의 확인	161
2. 전문가와의 이해관계	161

분기보고서

(제 18기 1분기)

사업연도 2014년 01월 01일 부터
2014년 03월 31일 까지

금융위원회

한국거래소 귀중

2014년 5월 15일

제출대상법인 유형 :

주권상장법인

면제사유발생 :

해당사항 없음

회 사 명 :

효성아이티엑스 주식회사

대 표 이 사 :

남 경 환

본 점 소 재 지 :

서울시 영등포구 선유동2로 57(양평동)

(전 화) 02-2102-8400

(홈페이지) <http://www.hyosungitx.com>

작 성 책 임 자 :

(직 책) 상 무 (성 명) 배 기 수

(전 화) 02-2102-8404

【 대표이사 등의 확인 】

확 인 서

우리는 당사의 대표이사 및 신고업무담당이사로서 이 분기보고서의 기재내용에 대해 상당한 주의를 다하여 직접 확인·검토한 결과, 중요한 기재사항의 기재 또는 표시의 누락이나 허위의 기재 또는 표시가 없고, 이 분기보고서에 표시된 기재 또는 표시사항을 이용하는 자의 중대한 오해를 유발하는 내용이 기재 또는 표시되지 아니하였음을 확인합니다.

또한, 당사는 「주식회사의외부감사에관한법률」 제2조의2 및 제2조의3의 규정에 따라 내부회계관리제도를 마련하여 운영하고 있음을 확인합니다.

2014. 5. 15
효성아이티엑스 주식회사

대표이사

남 경 환



신고업무담당이사

배 기 수



I. 회사의 개요

1. 회사의 개요

가. 연결대상 종속회사 개황

(단위 : 백만원)

상호	설립일	주소	주요사업	직전사업연도말 자산총액	지배관계 근거	주요종속 회사 여부
ITX마케팅(주)	2011.10	서울시 영등포구	보험 서비스업	943	기업 의결권의 과반수 소유 (회계기준서 1027호 13)	해당없음
행복두드리미(주)	2013.08	서울시 영등포구	사업지원 서비스업	660	기업 의결권의 과반수 소유 (회계기준서 1027호 13)	해당없음

※ 주요 종속회사는 직전 사업연도말 개별 재무제표상 자산총액이 지배회사 개별 재무제표상 자산총액의 10% 이상이거나, 500억원 이상인 종속회사 또는 지배 회사에 미치는 영향이 크다고 판단 되는 종속회사를 의미합니다.

나. 회사의 법적·상업적 명칭

당사의 명칭은 효성아이티엑스 주식회사라고 표기합니다.

또한 영문으로는 HYOSUNGITX Co.,Ltd라 표기합니다. 단, 약식으로 표기할 경우에는 효성 ITX(주)라고 표기합니다.

다. 설립일자 및 존속기간

당사는 컨택센터 서비스 등을 영위할 목적으로 1997년 5월 9일 설립되었습니다.

또한 2007년 10월 25일자로 상장되어 유가증권시장에서 매매가 개시되었습니다.

라. 본사의 주소, 전화번호 및 홈페이지

1) 주 소 : 서울시 영등포구 선유동2로 57(양평동)

2) 전화번호 : 02-2102-8400

3) 홈페이지 : <http://www.hyosungitx.com>

마. 중소기업 해당여부

당사는 독점규제 및 공정거래에 관한 법률 제2조에서 정하는 기업집단(효성그룹)의 계열사로 대기업에 해당됩니다.

바. 주요사업의 내용

당사는 컨택센터 서비스, IT 서비스, 디스플레이솔루션 등의 사업을 영위하고 있으며, 구체적인 사업 내용은 다음과 같습니다.

(1) 컨택센터 서비스

기업의 고객접점인 컨택센터는 과거 단순한 고객 불만 접수처리 기능에서 회사의 브랜드 및 이미지를 제고할 수 있는 마케팅 부서의 기능으로까지 확대되고 있습니다. 이는 현대 통신수단의 발달을 기반으로, 전화에서부터 ARS, 게시판, 웹채팅 등 다양한 채널을 통한 고객서비

스로 발전하였습니다. 하지만 이러한 서비스를 제공하는 데 많은 초기 투자자본을 필요로 할 뿐만 아니라, 대규모 인력운영에 대한 전문성 부족으로 많은 기업들이 아웃소싱을 선호하고 있습니다. 이러한 수요에 따라 당사는 전문성을 바탕으로 기업들의 컨택센터의 구축, 운영 등의 아웃소싱 서비스를 제공하고 있습니다.

(2) IT 서비스

당사는 인터넷 상에서 컴퓨팅 또는 유틸리티를 제공하는 클라우드(Cloud) 서비스, 인터넷 상의 콘텐츠 전송을 전문적으로 운영하는 CDN(Content Delivery Network, 콘텐츠 전송 네트워크) 서비스, 고객의 Infra 중 시스템 자원(서버, 서버에 설치/운영되는 각종 시스템 Software 및 데이터베이스 등)을 안정적이고 효율적으로 운영하는 IT Management 서비스 등 다양한 IT 서비스를 제공하고 있습니다.

(3) Display Solution

당사는 일본의 영상기기 제조업체인 NEC 프로젝터를 국내로 수입하여 학교, 기업, 스크린골프, 영화관 등의 시장에 판매하고 있습니다.

사. 계열회사 현황

당사는 독점규제 및 공정거래에 관한 법률 제2조에서 정하는 기업집단(호성그룹)의 계열사입니다. 공시서류 제출일 현재 당사의 기업집단에 소속된 회사는 당사 포함 총 115개 입니다. 주요 계열회사의 명칭 및 상장여부는 다음과 같습니다.

구분	주권상장여부	회사수	계열회사	비고
국내	유가증권시장 상장	4	(주)효성 (주)아이비월드와이드 진흥기업(주) 효성아이티엑스(주)	-
	코스닥시장 상장	2	갤럭시아커뮤니케이션즈(주) 신화인터텍(주)	-
	비상장	38	갤럭시아디바이스(주) 갤럭시아일렉트로닉스(주) 갤럭시아코퍼레이션(주) 갤럭시아포토닉스(주) 거목농산(주) 공덕개발(주) 공덕경우개발(주) 노틸러스효성(주) 더클래스효성(주) 더프리미엄효성(주) 동릉실업(주) 두미종합개발(주) 아시아엘엔지허브(주) 아이티엑스마케팅(주) 엔에이치씨엠에스(주) (주)갤럭시아디스플레이 (주)신동진	-

			(주)아이비미디어넷 (주)에브리쇼 (주)에이티엠플러스 (주)엔에이치테크 (주)인포허브 (주)태역건설 (주)플로섬 태안솔라팜(주) 트리니티에셋매니지먼트(주) 평창풍력발전(주) 행복두드리미(주) 흥진데이타서비스(주) 효성굿스프링스(주) 효성에바라엔지니어링(주) 효성에프엠에스(주) 효성원드파워홀딩스(주) 효성인포메이션시스템(주) 효성캐피탈(주) 효성토요타(주) 효성투자개발(주) 효성트랜스월드(주)	
--	--	--	--	--

구분	주권상장여부	회사수	계열회사	비고
----	--------	-----	------	----

해외	비상장	71 Baoding Hyosung Tianwei Transformer Co., Ltd. Central Trade Investment Ltd. Global Safety Textiles GmbH Global Safety Textiles LLC Global Safety Textiles U.S. Holdings, Inc. GST Automotive Safety Components International LLC GST Automotive Safety Components International LLC S.A.de C.V GST Automotive Safety Czech s.r.o. GST Automotive Safety Poland Sp.z.oo GST Automotive Safety RO S.R.L. GST Automotive Safety South Africa(Proprietary) Limited GST Automotive Safety UK Limited GST Automotive Safety(Changshu) Co. Ltd GST Global GmbH GST China Investment Limited GST Safety Textiles RO S.R.L. HICO America Sales & Tech. Hyosung (H.K) LIMITED Hyosung (Taiwan) Coporation Hyosung Brasil Industria E Comercio De Fibras Ltda Hyosung Brasil industrial & commercial LTDA Hyosung Chemical Fiber (Jiaxing) Co., Ltd. Hyosung Chemicals (Jiaxing) Co., Ltd. Hyosung Corporation India Private Limited. Hyosung RUS Hyosung Composites (GuangDong) Co., Ltd. Hyosung Europe SRL Hyosung Holdings USA, Inc. Hyosung International Trade(Jiaxing) Co., Ltd. Hyosung International(HK) Ltd. Hyosung Istanbul TEKSTIL LTD.STI Hyosung Japan Co., Ltd. Hyosung Luxembourg S.A Hyosung Power Holdings, Ltd. Hyosung Resource (Australia) PTY Ltd. Hyosung Singapore PTE Ltd. Hyosung Spandex (GuangDong) Co., Ltd. Hyosung Spandex (Jiaxing) Co., Ltd. Hyosung Spandex (Zhuhai) Co., Ltd. Hyosung SRL Hyosung Steel Cord (Qingdao) Co., Ltd. Hyosung Sumiden Steel Cord (Nanjing) Co., Ltd. Hyosung USA Inc. Hyosung Vietnam Co., Ltd. Hyosung Wire Luxembourg S.A Luck Faith Investment Ltd. Nantong Hyosung Transformer Co., Ltd.	-
----	-----	--	---

			Nantong Transformer Co., Ltd. Nantong Yaubong Transformer Co., Ltd. Opco Gmbh Powertech Corporation PT. HYOSUNG JAKARTA Xepix Corp. Zhangjiagang Xiaosha Coil Service Co., Ltd. Nautilus Hyosung America, Inc. Beijing Hyosung Computer Technologies.Co., Ltd. Weihai Galaxia Device Electronics., Co.Ltd Tianjin Galaxia Device Electronics., Co.Ltd DNS Technology Co.Ltd Huizhou Galaxia Device Electronics., Co.Ltd Qingdao Galaxia Device Electronics., Co.Ltd Qingdao Sung Ha Electronics., Co.Ltd Galaxia America INC. Galaxia Japan Co.,Ltd. IB America, Inc. IB China .,Ltd Galaxia Media, Inc. DONGGUAN SHINWHA INTERTEK CORP SHINWHA INTERTEK(SUZHOU) CO.,LTD SHINHWA INTERTEK SLOVAKIA s.r.o SHINWHA INTERTEK CORP	
--	--	--	---	--

사. 신용평가에 관한 사항

당사는 수시평가에 의하여 신용평가 전문기관으로부터 평가를 받고 있으며 최근 3년간의 신용평가 현황은 다음과 같습니다.

평가일	평가대상 유가증권 등	평가대상 유가증권의 신용등급	평가회사 (신용평가등급범위)	평가구분
2013-05-13	기업신용평가	A+	한국기업데이터(주) (AAA ~ D)	평가등급
2013-05-02	기업신용평가	A	한국기업데이터(주) (AAA ~ D)	평가등급
2012-06-25	기업신용평가	A-	한국기업데이터(주) (AAA ~ D)	평가등급
2011-06-30	기업신용평가	A-	한국기업데이터(주) (AAA ~ D)	평가등급
2010-08-31	기업신용평가	A-	한국기업데이터(주) (AAA ~ D)	평가등급

2. 회사의 연혁

가. 회사의 주된 변동내용

- 2007. 10 유가증권시장 상장
- 2008. 10 바로비전(現 갤럭시아커뮤니케이션즈(주)) 계열회사 편입
- 2009. 03 대표이사 추가선임 (이화택, 남경환 각자대표)
- 2009. 06 남경환 단독대표 체제로 전환(이화택 대표이사 사임)

나. 경영진의 중요한 변동

당사는 2009년 3월 이화택 단독대표 체제에서 이화택, 남경환 각자대표체제로 전환하였으나, 2009년 6월 이화택 대표이사의 사임으로 남경환 단독대표 체제로 전환되었습니다.

다. 상호의 변경

2006년 12월 15일자 임시주주총회 결의에 의하여 회사의 상호를 텔레서비스 주식회사에서 효성아이티엑스(효성ITX) 주식회사로 변경하였습니다.

라. 기타 합병 등 중요한 사항

당사는 공시 대상 기간 내 합병 등을 중요한 사실이 발생하지 않았습니다.

3. 자본금 변동사항

공시대상 기간(2008.01.01 ~2013.12.31) 중 자본금 변동이 없습니다.

증자(감자)현황

(기준일 : 2014년 03월 31일)

(단위 : 백만원, 주)

주식발행 (감소)일자	발행(감소) 형태	발행(감소)한 주식의 내용				
		주식의 종 류	수량	주당 액면가액	주당발행 (감소)가액	비고
-	-	-	-	-	-	-

4. 주식의 총수 등

가. 주식의 총수 현황

주식의 총수 현황

(기준일 : 2014년 03월 31일)

(단위 : 주)

구 분	주식의 종류			비고
	보통주	우선주	합계	
1. 발행할 주식의 총수	60,000,000	5,000,000	65,000,000	-

II. 현재까지 발행한 주식의 총수	12,730,000	1,000,000	13,730,000	-
III. 현재까지 감소한 주식의 총수	1,171,800	130,200	1,302,000	-
1. 감자	1,171,800	130,200	1,302,000	-
2. 이익소각	-	-	-	-
3. 상환주식의 상환	-	-	-	-
4. 기타	-	-	-	-
IV. 발행주식의 총수 (II-III)	11,558,200	869,800	12,428,000	-
V. 자기주식수	-	-	-	-
VI. 유통주식수 (IV-V)	11,558,200	869,800	12,428,000	-

나. 자기주식 취득 및 처분 현황

자기주식 취득 및 처분 현황

(기준일 : 2014년 03월 31일)

(단위 : 주)

취득방법	주식의 종류	기초수량	변동 수량			기말수량	비고	
			취득(+)	처분(-)	소각(-)			
배당 가능 이익 범위 이내 취득	직접 취득	장내 직접 취득	보통주	-	-	-	-	-
			우선주	-	-	-	-	-
		장외 직접 취득	보통주	-	-	-	-	-
			우선주	-	-	-	-	-
		공개매수	보통주	-	-	-	-	-
			우선주	-	-	-	-	-
	소계(a)	보통주	-	-	-	-	-	
		우선주	-	-	-	-	-	
	신탁 계약에 의한 취득	수탁자 보유수량	보통주	-	-	-	-	-
			우선주	-	-	-	-	-
		현물보유수량	보통주	-	-	-	-	-
			우선주	-	-	-	-	-
소계(b)		보통주	-	-	-	-	-	
		우선주	-	-	-	-	-	
기타 취득(c)		보통주	-	-	-	-	-	
		우선주	-	-	-	-	-	
총 계(a+b+c)		보통주	-	-	-	-	-	
		우선주	-	-	-	-	-	

5. 의결권 현황

(기준일 : 2014년 03월 31일)

(단위 : 주)

구 분	주식의 종류	주식수	비고
발행주식총수(A)	보통주	11,558,200	-
	우선주	869,800	-

의결권없는 주식수(B)	보통주	-	-
	우선주	869,800	-
정관에 의하여 의결권 행사가 배제된 주식수(C)	-	-	-
	-	-	-
기타 법률에 의하여 의결권 행사가 제한된 주식수(D)	보통주	-	-
	우선주	-	-
의결권이 부활된 주식수(E)	보통주	-	-
	우선주	-	-
의결권을 행사할 수 있는 주식수 (F = A - B - C - D + E)	보통주	11,558,200	-
	우선주	-	-

6. 배당에 관한 사항 등

최근 3사업연도 배당에 관한 사항

구 분	주식의 종류	제17기 (2013년)	제16기 (2012년)	제15기 (2011년)
주당액면가액 (원)		500	500	500
당기순이익 (백만원)		7,153	4,438	4,121
주당순이익 (원)		640	357	332
현금배당금총액 (백만원)		619	315	-
주식배당금총액 (백만원)		-	-	-
현금배당성향 (%)		8.7	7.1	-
현금배당수익률 (%)	보통주	0.86	0.6	-
	우선주	-	-	-
주식배당수익률 (%)	보통주	-	-	-
	우선주	-	-	-
주당 현금배당금 (원)	보통주	50	25	-
	우선주	55	30	-
주당 주식배당 (주)	보통주	-	-	-
	우선주	-	-	-

- ※ 우선주는 비상장주식으로 시가배당율을 산정하지 않았습니다.
- ※ 상기 현금배당수익률은 배당기준일 전전거래일부터 과거 1주일간의 거래소 시장에서 형성된 최종가격의 산술평균에 대한 1주당 배당금 비율입니다.
- ※ 당사는 2013년 중 중간배당을 실시하지 않았습니다.
- ※ 상기 당기순이익 및 주당순이익, 현금배당성향은 K-IFRS별도재무제표 기준으로 작성되었습니다.

II. 사업의 내용

1. 사업의 개요

가. 고객센터 서비스

(1) 산업의 특성

기업의 고객접점인 고객센터는 과거의 단순한 고객 불만 접수처리 기능에서 회사의 브랜드 및 이미지를 제고할 수 있는 마케팅 부서의 기능으로까지 확대되고 있습니다. 이는 현대 통신수단의 발달을 기반으로, 전화에서부터 인터넷, 모바일 등 다양한 채널을 통한 고객서비스로 발전하였습니다. 하지만 이러한 서비스를 제공하는 데 많은 초기 투자자본을 필요로 할 뿐만 아니라, 대규모 인력운영에 대한 전문성 부족으로 많은 기업들이 아웃소싱을 선호하고 있습니다.

현재의 고객센터 시장의 흐름을 살펴보면 몇 가지 주요 특성을 찾을 수 있습니다.

① CRM 센터의 부각

고객 불만사항 등 단순 업무를 처리하던 콜센터는 점차 고객유치와 CRM(고객관계관리)의 중요 수단으로 부각되고 있습니다.

② 고객센터로의 변모

고객센터의 기본 개념은 전화와 컴퓨터의 연동기술인 컴퓨터와 전화 통합, 디지털 음성처리 등 다양한 기술을 접목시켜 기업 고객을 대상으로 정보안내, 고객문의, 불만 접수/처리 등 고객과의 커뮤니케이션 활동 및 다양한 편리를 상담원을 통해 제공하기 위해 마련된 On/Off상의 채널로 One-Stop, One-Call 서비스를 제공하는 콜센터를 의미합니다.

IT기술의 발전으로 콜센터가 전화 외 다수와 연락할 수 있는 채널인 팩스, DM, IVR, SMS, 이메일, 인터넷, 영업점 등 다양한 채널을 통해 고객서비스 및 마케팅 기능을 복합적으로 수행하게 되면서 고객센터로 전환하게 되었습니다.

최근 멀티미디어 발전으로 SNS서비스 확대 및 스마트폰 활성화 등에 따른 다양한 모바일 디바이스로 연락 채널이 확대되면서 Smart센터로 고도화되고 있는 추세입니다

③ 통합화 및 대형화

과거 기업 또는 공공기관의 지점 중심의 고객채널은 지역별 업무 효율의 제고 및 고객 서비스 개선을 목적으로 각 지역 거점 또는 전국 단일 고객센터로 대형화되고 있습니다

④ 솔루션 기반 고객센터

효과적인 CRM은 고객정보의 효율적 획득 및 관리 솔루션을 필요로 합니다. 이에 다양한 기업의 요구를 충족시킬 수 있는 고객센터의 솔루션 기반 업그레이드(재구축 또는 증설)가 증가하고 있으며, 보다 복잡하고 다양해지는 소비자의 니즈를 충족시켜줄 수 있는 전문 고객센터 솔루션의 도입이 강화되고 있습니다.

⑤ 제공 서비스의 세분화

고객센터 서비스로는 고객센터를 효율적 운영하고 관리하는 매니지먼트 서비스, 고객센터에 필요한 모든 자원을 제공하는 Total Solution Service(안정적인 최고의 시스템 등 고객센터 인프라를 구축/제공하는 서비스로 매니지먼트 서비스와 복합적으로 운영하는 경우도 포

함), 컨설팅 서비스 및 교육·리서치서비스 등으로 세분화할 수 있습니다.

(2) 산업의 성장성

컨택센터 시장은 과거 20~30%의 고성장으로 활황을 구가하였으나, 2006년 이후 연 8%의 안정적인 성장세를 보여주었습니다. 향후 컨택센터는 일반 기업 및 공공, 금융부문에서의 지속적인 대민 서비스 향상 기조에 따라 그 시장규모가 안정적이고 지속적으로 확대될 것으로 전망하고 있습니다.

(3) 경기변동의 특성

경기 호황시, 고객에게 판매되는 상품이나 서비스가 다양해짐에 따라 고객지원 업무도 확장되고, 인바운드 업무 외에도 고객에게 다양한 마케팅 방식으로 접근을 하기 때문에 아웃바운드 업무가 증가하게 됩니다. 기존 업무 외에 추가된 컨택센터 업무는 기존 컨택센터 시설이나 인원의 한계, 비용 상의 이유로 아웃소싱을 고려하게 되는 원인이 됩니다. 경기 침체 시에는 필수적인 인바운드 업무 외에 아웃바운드 업무를 축소시키거나, 컨택센터 업무를 최소화시킬 수 있기 때문에 아웃소싱이 축소될 수 있는 반면, 컨택센터 비용을 절감하거나 관련 인원을 줄이려는 기업이 증가하면서 아웃소싱을 대안으로 고려하는 경우도 있습니다. 따라서 컨택센터 서비스 시장은 경기변동에 민감하지 않으며, 안정적인 확대를 보여주고 있습니다.

(4) 경쟁요소

당사를 비롯한 선두 기업들이 상당한 시장 경쟁력을 확보한 가운데 후발주자들이 시장 진입을 모색하고 있으나 콜센터 서비스업은 초기 투자비용, 안정적인 운용경험과 인력 관리 능력 등이 요구되는 등 상당한 진입장벽이 존재하고 있는 사업입니다. 경쟁요인으로는 해당 업종의 운영경험이나 유관 레퍼런스 사이트의 확보 여부가 가장 중요하나, 가격적인 측면 또한 수주의 여부를 가늠할 정도의 비중을 차지하고 있습니다.

(5) 자원조달상의 특성

컨택센터에서 가장 중요한 자원은 상담인력으로 당사는 국내 컨택센터 서비스 시장을 선도해온 회사로서 다양한 경험을 가진 우수한 컨택센터 관리 인력과 상담 인력을 풍부하게 보유하고 있습니다. 또한 '산학연계'를 통한 전문적인 관리자 선발 시행 및 자체 채용 전담 팀을 구성하여 운영함으로써 컨택센터의 인적자원을 안정적으로 운영할 수 있습니다.

나. IT 서비스

(1) 산업의 특성

<Cloud 서비스>

Cloud 서비스는 인터넷상에서 컴퓨팅 또는 유틸리티를 제공하는 서비스입니다. 컴퓨팅 시스템이나 네트워크를 제공하는 인프라 서비스(IaaS), 사용자가 컴퓨팅을 사용할 수 있도록 플랫폼이나 솔루션을 제공하는 플랫폼서비스(PaaS), 소프트웨어적 응용서비스를 제공하는(SaaS)로 분류되며 이러한 서비스들을 인터넷을 통해 이용자에게 언제, 어디서든 온디맨드(On-Demand)로 제공하고 사용량을 항상 측정하여 즉각적으로 요금을 부과하는 서비스입니다.

<CDN 서비스>

CDN(Content Delivery Network)은 인터넷상에서 콘텐츠의 전송을 전문적으로 운영하는

서비스입니다. 디지털컨텐츠 사업자(Content Provider)가 사용자(User)를 대상으로 사업을 영위하기 위해서는 필수적으로 네트워크, 서버, 솔루션등의 IT요소에 대한 투자 및 운영이 수반되어야 합니다. 하지만 사업자들이 이러한 IT요소들을 직접 서비스하기에는 막대한 투자비용이 소요될 뿐만 아니라, 서비스 품질에 지장을 초래할 수 있기 때문에 전략적으로 CDN 서비스를 이용합니다. 국내 CDN 산업은 디지털 컨텐츠산업과 그 성장속도를 함께하며 네트워크 및 시스템운영 대행에만 국한하지 않고 관련 토탈 솔루션을 고객에게 제공함으로써 과거 몇 년간 큰 폭의 성장을 이루었습니다. 특히 2009년 스마트폰의 등장과 함께한 모바일 트래픽의 증가, 고화질 동영상 스트리밍서비스의 확산, 그리고 인터넷으로 IT자원을 온디맨드 방식으로 이용하는 클라우드 서비스가 증가됨에 따라 CDN 서비스의 수요가 더욱 증가하고 있습니다.

<IT Management 서비스>

IT Management 서비스는 고객 Infra의 요소인 시스템 자원(서버, 각종시스템 S/W 및 데이터베이스 등)을 안정적이고 효율적으로 구축/운영하고 다른 운영요소들과 유기적으로 연동하여 고객정보시스템의 서비스품질을 향상시키는 전문화된 서비스입니다. 급변하는 인터넷 서비스 시장에서 사업자들은 시스템 운영관리에 투입되는 시간과 비용을 줄이고 보다 중요한 업무에 집중할 수 있는 환경을 만들어야 할 과제가 있습니다. 클라우드 서비스에 대한 점진적 이용 증가와 함께 시스템 관리업무를 외부 전문업체에 맡기고자 하는 요구가 증가하고 있습니다.

(2) 산업의 성장성

<Cloud 서비스>

2008년 미국발 금융위기 이후 IT 운영비용을 최대한 절감하고자하는 기업들의 노력과 네트워크 및 가상화 기술의 고도화로 인해 전세계 클라우드 시장은 폭발적으로 성장하고 있습니다. 전세계 클라우드 시장은 2011년 407억 달러이며, 2020년까지 2,140억 달러로 성장할 것으로 예측되는 가운데 국내 클라우드 시장 역시 도입기에서 성장기로 전환되는 과정에 있습니다. 엔터프라이즈 고객을 중심으로 서버, 스토리지, 네트워크를 인터넷 환경에서 온디맨드 방식으로 사용할 수 있는 IaaS 서비스와 가상화된 데스크톱 환경 서비스(Virtual Desktop Interface) 등 PaaS, SaaS 서비스의 이용이 점차 확산되고 있습니다.

<CDN 서비스>

CDN 서비스가 국내에 도입되기 시작한 2000년을 기점으로, 온라인 게임의 대용량화와 인터넷 포털들의 고품질 서비스 경쟁에 힘입어 2001년부터 2004년까지 해마다 연평균 100%씩 급성장하였으나, 최근에는 연평균성장율이 13% 정도로 둔화되었습니다. 과거에 비해 성장세가 둔화되기는 하였지만, 최근 IPTV, 온라인 교육, 고화질 동영상방송 급증을 기반으로 CDN 시장은 지속적인 성장세를 보여줄 것으로 예상되고 있습니다.

<IT Management 서비스>

급변하는 인터넷 서비스 시장에서 IT Infra에 대한 투입 비용 증가 및 보안, 안정적인 시스템 운영 등 전문적인 관리의 중요성이 증가하고 있어, 이를 외부 전문업체에 맡기려는 요구가 증가하고 있습니다. 이러한 요구의 증가 및 인터넷 서비스 시장 성장에 따라 IT Management 서비스 시장은 지속적으로 성장하고 있습니다.

(3) 경기변동의 특성

<Cloud 서비스>

인터넷 산업은 계절적 경기변동과는 무관하지만 IT 산업의 경기와 밀접한 관계를 맺고 있습니다. 또한 클라우드 서비스에는 국경이 없어 데이터나 애플리케이션의 소유권이 어느 나라에 귀속되느냐에 따른 정보주권의 문제 및 국가안보, 법적 통제권, 개인정보보호 등 관련 법제정과 긴밀한 연관을 맺고 있습니다.

<CDN 서비스>

국내 CDN 서비스 시장은 2001년 상용화 이래 인터넷과 디지털 콘텐츠 산업의 발전으로 트래픽 사용량이 증가 추세에 있으며, 인터넷과 디지털 콘텐츠 산업의 성장에 따라 동반 성장하고 있습니다. 2005년부터 본격화되기 시작한 인터넷 상에서의 대규모 라이브 실시간 방송 및 동영상 위주의 UCC(User Created Content) 사이트의 활성화로 인하여 인터넷 상의 자원을 수 배에서 수십 배까지 더 사용하게 되었습니다. 따라서 경기변동에 따른 특성보다는 디지털 콘텐츠 산업의 지속적 성장에 따른 CDN 사업의 성장을 예상하고 있습니다.

<IT Management 서비스>

IT Management 서비스 역시 인터넷 산업의 변화와 관련되어 있으며, 인터넷 산업의 성장 및 Infra의 고도화 추세에 따라 그 성장을 예상하고 있습니다.

(4) 경쟁요소

<Cloud 서비스>

Cloud 서비스는 데이터와 애플리케이션의 소재에 따른 서비스 이용속도의 차이, 보안, 안정성, 법적 관할문제 등으로 인해 경쟁우위가 결정됩니다. 특히 Cloud 서비스는 타인에게 정보자산을 위탁하는 서비스이므로 데이터를 보관해 주는 서비스 사업자에 대한 신뢰도가 중요합니다.

<CDN 서비스>

CDN 서비스를 표방하는 사업자들은 적지 않은 편이나 실제 서비스 시장에서 영향력을 발휘하며 경쟁하는 사업자는 적습니다. 네트워크, 시스템 등 인프라에 대한 대규모 선행투자가 요구되는 산업의 특성상 규모의 경제 실현 여부가 강력한 경쟁우위 요소이자 진입장벽으로 작용하고 있습니다. 또한 각기 다른 IDC에 서버 등 인프라를 구축하고 네트워크를 확보해야 하므로 IDC와의 관계 및 협상력도 중요합니다. 당사는 경쟁력 강화를 위한 차별화 요소로 기존 CDN 서비스에 부가하여 Grid Delivery Solution 기반의 CDN 서비스 기술을 보유하고 있습니다. 이는 기존 CDN과는 달리 개인들의 PC 자원을 활용하여 P2P방식으로 콘텐츠를 빠르게 전송하는 Grid Computing솔루션을 이용, 콘텐츠를 고품질, 저비용으로 전송할 수 있는 기술입니다.

(5) 자원조달상의 특성

IT 서비스의 공통된 주요자원으로는 네트워크, 서버 등 시스템 장비, 관련 솔루션 및 연구개발 전문인력을 들 수 있습니다. 네트워크의 경우 각 사업자 별로 여러 ISP들로부터 네트워크를 사용하고 있으며 대규모 사용에 따른 Bargaining Power 및 공동 상품 등 전략적 제휴 여부에 따라 이용조건 및 안정적 회선 확보에 다소 차이가 있을 수 있어 경쟁력의 중요한 요소로 작용합니다. 서버 등 시스템 장비는 급격한 기술발전의 결과로 성능은 대폭 개선되고 여러 사업자 간 경쟁체제로 가격 측면에서는 하향 안정추세를 보이고 있어 자원조달이 용이한 상황입니다.

다. Display Solution 사업(영상기기 수입/판매)

(1) 산업의 특성

프로젝터는 영상 기술에 따라 크게 CRT, LCD, DLP 프로젝트로 나눌 수 있습니다. 프로젝트 시장 초기에는 CRT 프로젝트가 주도하였으나, 1988년 LCD 프로젝트가 등장한 이후 소형화와 경량화 및 PC와 높은 호환성으로 지속적인 성장을 통해 현재 가장 대중적인 프로젝트로 자리를 잡게 되었습니다. DLP 프로젝트는 가장 최근에 등장하였으며, 높은 내구성 및 소형화, 뚜렷한 명암비율로 시장 점유율을 확대하고 있는 상황입니다. 최근에는 일반 프로젝트 뿐 아니라 영화 상영관의 디지털화가 진행됨에 따라 Digital Cinema Projector 시장이 확대되고 있습니다. 국내 프로젝트 시장은 수입 판매업을 중심으로 발전하였습니다.

(2) 산업의 성장성

국내 프로젝트가 1995년 처음 출시된 이후, 기업용 프로젝트의 시장 확대, 초중고교, 대학교, 학원 등 교육 현장에서의 프로젝트 활용 증가 및 스크린 골프 연습장의 등장 등으로 최근 국내 프로젝트 시장 성장이 지속되고 있습니다. 더불어 영화 상영관의 디지털화에 따른 Digital Cinema Projector 수요 증가, 전시관 등에 활용되는 고광량/고해상도 프로젝트 등 전문화된 프로젝트로 그 시장이 확대되고 있습니다.

(3) 경기변동의 특성

수입 위주의 국내 프로젝트 산업은 환율의 변동에 영향을 많이 받고 있습니다.

(4) 경쟁요소

국내 프로젝트 시장은 산요, NEC, EPSON, 히타치 등 일본 업체가 시장을 주도하였으나, 2008년 이후 국내 대기업이 시장에 진입하면서 경쟁이 더욱 심화되고 있습니다. 일본 및 대만, 미국 등 해외 업체들은 소니코리아, 한국엡손, 파나소닉코리아 등과 같이 국내에 한국지사 설립하거나 NEC의 효성아이티엑스, 산요의 유환미디어 등 과 같이 국내 업체의 판매망을 이용하여 국내 시장에서 활동 하고 있습니다.

(5) 자원조달상의 특성

NEC제품은 일본 기업인 NEC가 일본, 홍콩, 상하이 공장에서 프로젝터를 제조하고 NEC로부터 위 지역에서 제조된 프로젝터를 수입하여 국내에 공급하고 있습니다.

2. 주요 제품, 서비스 등

당사는 컨택센터 서비스, IT 서비스, Display Solution 사업을 영위하고 있으며, 각 서비스 및 제품별 매출액 및 총 매출액에서 차지하는 비율은 다음과 같습니다.

[2014년 3월 31일 현재]

(단위 : 백만원, %)

사업부문	구체적용도	주요상표등	매출액(비율)
컨택센터 서비스	주1)	-	48,996(78.5%)
IT 서비스	주2)	ITX Cloud	7,126(11.4%)
Display Solution	주3)	NEC	6,282(10.1%)
합 계			62,404(100.0%)

주1) 컨택센터 서비스 : 컨택센터 아웃소싱 서비스는 전문 컨택센터 아웃소싱 회사에

컨택센터의 전반적인 또는 부분적인 운영 및 관리를 맡기는 것을 의미합니다. 이러한 전문 컨택센터 아웃소싱 회사들은 고객 서비스, 세일즈, 광고, 지원, 고객 유지와 같은 고객관리 서비스 지향적인 컨택센터를 구축·운영하고, 상담원 확보하며 전적인 관리를 책임지게 됩니다.

주2) IT 서비스

① Cloud 서비스: 컴퓨팅을 인터넷을 통해 필요한 만큼 빌려쓰고 사용한 만큼 요금을 지불하는 서비스입니다. 고객이 필요한 서버의 원하는 사양을 직접 설정할 수 있고 사용 중 변경이 가능한 서비스로, 물리적 서버호스팅 서비스보다 빠르고 유연하며, 경제적으로 이용할 수 있는 서비스입니다.

② CDN 서비스: 인터넷상에서 동일한 데이터를 가진 많은 서버가 여러 IDC 또는 ISP에 분산, 설치되어 있어 접속을 요청한 사용자와 가장 근접한 곳에 있는 서버가 응답하도록 함으로써 콘텐츠이용속도를 개선시킨 서비스입니다. 이 서비스는 사이트에 접속한 유저가 어떤 인터넷 서비스를 이용하는지에 관계없이 같은 네트워크에서 접속하는 것처럼 빠르고 안정적으로 접속할 수 있도록 하는 것이 목적입니다.

③ IT Management 서비스: IT 인프라 운영전문가와 보안전문가들이 전문적이고, 체계적인 방법과 기술로 고객의 서버 및 서비스를 운영 대행해 주는 서비스입니다. 발생할 수 있는 서비스 장애에 대해서 24시간 처리를 합니다.

주3) Display Solution : NEC의 프로젝터(Projector)를 수입/판매하는 사업으로, 프로젝터는 PC, TV, VCR, DVD 등 각종 영상 기기들의 신호를 입력 받아 렌즈를 통해 전면 에 별도로 설치된 스크린 상에 확대된 영상을 표현해 주는 장비입니다 기업, 학교등에서 사용하는 일반 프로젝터와 디지털 영화 상영을 위한 Digital Cinema Projector가 있습니다.

3. 주요 원재료에 관한 사항

당사가 영위하는 사업은 서비스업 및 수입/판매이므로 원재료가 발생하지 않습니다.

4. 생산 및 설비에 관한 사항

가. 생산능력, 생산실적 및 가동률

당사가 영위하는 사업은 서비스업으로 주요 수익원이 물적형태로 나타나지 않으므로 생산능력, 생산실적 및 가동률의 기재는 생략합니다.

나. 생산설비의 현황 및 신설/매입 계획

당사는 서울에 위치한 본사 및 본사건물에 위치한 당산센터를 비롯하여 총 9개의 컨택센터(신도림, 영등포, 구로, 종로, 충청로, 의정부, 송도, 광주)와 분당에 위치한 1개의 Data센터를 임차하여 사용하고 있으며, 생산설비에 대한 향후 신설/매입 계획은 없습니다.

5. 매출에 관한 사항

가. 매출실적

(단위 : 백만원)

사업 부문	매출 유형	품 목		제18기 1분기	제17기	제16기
컨택	용역	컨택	수 출	-	-	-

센터 서비스	매출	센터 서비스	내 수	48,996	194,459	162,974
			합 계	48,996	194,459	162,974
IT 서비스	기타 매출	IT 서비스	수 출	-	-	-
			내 수	7,126	41,258	25,295
			합 계	7,126	41,258	25,295
Display Solution	상품 매출	영상기기 수입/판매	수 출	-	-	-
			내 수	6,282	23,589	24,785
			합 계	6,282	23,589	24,785
합 계			수 출	-	-	-
			내 수	62,404	259,306	213,054
			합 계	62,404	259,306	213,054

나. 판매경로 및 판매방법

(1) 판매경로

컨택센터 서비스 및 IT 서비스 중 CDN 서비스는 당사와 고객사가 직접 계약을 체결하는 형태인 직접판매를 이용하고 있으며, Cloud 서비스는 웹사이트를 통해 사용자가 직접 서비스 계약을 하고 이용하는 인터넷 서비스로 홈페이지 회원가입 및 유료서비스 이용의 방식으로 판매가 이루어지고 있습니다.

Display Solution 사업은 효성재팬을 통해서 NEC 제품을 수입한 후 각 대리점들이 필요한 수량을 발주하면 거기에 대응하여 물건을 판매하는 방식이 약 90%에 이르고 있으며, 각종 입찰에 대응하는 등의 직접 판매도 이루어지고 있습니다.

(2) 판매방법 및 조건

(가) 컨택센터 서비스

컨택센터 운영 및 ASP판매는 고객사와 계약된 용역 및 서비스를 제공하고 이때 발생하는 직·간접 인건비, 일반관리비 등 제비용은 당사가 부담하고 있습니다. 용역 및 서비스 제공의 대가는 매월 정산하고 익월 내에 대금을 회수하고 있습니다.

(나) IT 서비스

당사는 서비스를 제공한 대가로 서비스별 요금체계에 따라 매월 현금으로 서비스 이용 대가를 받고 있습니다. 서비스를 제공한 시점을 기준으로 매출을 인식하며 직접판매의 경우 서비스 제공 익월 25일까지 대금을 회수하고 간접판매의 경우 서비스 제공 익월 말일까지 대금을 회수합니다.

(다) Display Solution

프로젝터 판매는 크게 민수와 조달판매가 있습니다. 민수판매는 대리점을 통해 일반 사용자(기업, 골프시물레이션, 전시장 등)에게 판매하는 방법이며, 조달은 학교, 공공기관 등에 조달청을 통해 판매하는 방법입니다. 이 외에도 대형 입찰 등은 대리점을 통하지 않고 직판 형태로 판매하고 있습니다. Digital Cinema는 영화관에 직접 판매하거나, 전문 대리점을 통해 판매하고 있습니다.

다. 판매전략

(1) 고객센터 서비스

i. 기존 고객사에 대한 지속적 영업 관리

고객센터 아웃소싱 서비스의 계약 특성상 1년 ~ 3년의 계약 체결을 기준으로 하고 있으며, 이후 업무 성과 및 고객사와의 원만한 관계 유지 등을 통해 재계약을 유지하는 것이 일반적입니다. 이에 따라 기존 고객센터 아웃소싱 서비스를 유지하기 위하여 지속적인 업무 성과의 발전 및 유지, 고객사에 대한 지속적 영업 관리를 통해 장기간 재계약을 진행하고 있습니다. 특히 당사 고객센터 서비스 부문 중 매출 비중을 크게 차지하는 현대카드/캐피탈 고객센터는 별도 전담 부서를 통해 지속적인 업무 혁신 및 성과 향상 등을 통해 동 고객사의 고객센터를 복수로 운영중인 타 업체 대비 우수한 평가 및 차별화 전략 등을 통해 사업을 영위하고 있습니다.

ii. 지속적인 고객센터 관련 시장 조사를 통한 Target Client 영업

고객센터는 통신, 금융, 공공기관, 제조, 유통, 물류 등 고객을 상대하는 모든 업종에서 도입하고 있는 서비스이며, 이에 따른 지속적인 업종별 시장조사를 통한 가망 고객사에 대한 정보 수집 및 Target Client를 선별하며, 이후 지속적인 관계 유지 및 영업 등을 통해 당사의 고객센터 서비스 부문의 신규 매출 확대가 되도록 영업을 진행하고 있습니다. 또한 프로젝트 수주 전 운영 관련 컨설팅(운영 개선 컨설팅) 등의 pre-sales 활동 확대 등을 통해 동종업체 대비 차별화된 영업 전략을 전개하고 있습니다.

iii. 고객센터 서비스 관련 기관과의 지속적 협력관계 유지

국내 고객센터 서비스 관련 기관인 한국컨택센터협회, 아웃소싱협회, 한국콜센터산업정보연구소 등과 지속적 관계 형성을 통해 고객센터를 도입 또는 도입 예정인 가망 고객에 대한 정보 전달, 당사의 홍보 및 영업 가망 고객사 연결 등을 진행하고 있으며, 각 기관을 통한 추가적인 영업 네트워크를 형성하고 있습니다.

iv. 당사 내 사업 부문과의 공동 영업 추진

당사 내 고객센터 서비스 담당 영업 부서에서는 공동 영업 추진이 가능한 관련 부서(CDN영업팀, 인프라영업팀 등 IT영업부서 및 교육/리서치팀)와의 정기적인 영업 미팅을 통해 상호 영업 가능 고객에 대한 정보 교류 및 공통된 Target Client에 대하여 공동 영업 추진을 통해 각 부서의 영업 시너지를 창출하고 있습니다.

v. 홍보 확대

2006년 12월 당사의 사명 변경(텔레서비스주식회사에서 효성아이티엑스 주식회사)에 따라 2007년에는 사명변경에 대한 인지도 확대를 위해 다양한 미디어 매체에 홍보를 강화하며, 대기업 계열사로서의 신뢰도 및 인지도 확대뿐만 아니라, 고객센터 서비스 부문의 전문회사로서의 인지도 확대를 통해 영업 확대에 상당한 도움이 될 것으로 기대합니다.

(2) IT 서비스

당사의 주 고객은 인터넷 기업군과 e-Business 사업자들로서 업종별로 구분해 보면 인터넷 포털(네이트 등), 온라인 교육업체(스카이에듀 등), 온라인 쇼핑몰, 언론사, 온라인 게임업체 등에 이르기까지 다양합니다. 따라서 당사의 매출은 고객사들이 영위하고 있는 디지털 콘텐츠 산업의 성장과 밀접하게 연관되어 있습니다. 이에 당사는 고객에게 단순히 서비스를 제공하는 관계를 지양하고 사업파트너로서 함께 성장할 수 있도록 끊임없는 기술개발과 관련 솔루션의 통합 제공을 통해 고객사와 함께 Win-Win할 수 있도록 부가가치를 창출하는데 주력해 왔습니다.

오프라인 업계에서 구축한 브랜드 파워와 유통채널을 기반으로 당사의 수년간 축적된 경험과 Know-How를 활용하여 온라인 클라우드 컴퓨팅 서비스를 시작함으로써 오프라인 기반 IT 인프라 제공 업체에서 전문 온라인 서비스 기업으로 점차 확장해 나가고 있습니다. 웹 2.0 시대를 맞아 온라인 브랜드 채널을 구축하고 고객 개인화 및 관계성을 증대시킬 수 있는 인터넷 마케팅을 통해 효성ITX의 브랜드 가치를 강화하고 있습니다.

(3) Display Solution

신제품 Projector의 성능 및 가격 경쟁력을 바탕으로, NEC브랜드 인지도 강화, 골프시플레이션 업체와의 전략적 제휴, 기업체 대규모 입찰 참가 등을 통해 시장 점유율을 확대해 나갈 계획입니다. 또한 Digital Cinema는 영화 배급사와의 VPF(Virtual Print Fee)계약 체결로 고객에게 보다 유리한 판매조건을 제시함으로써 적극적으로 시장을 공략할 것입니다.

6. 수주현황

당사의 각 사업부분의 수주는 계약 시 총 계약금액이 확정되지 않는 형태가 대부분입니다. 다만, 각 부분의 매출액으로 같음할 수 있습니다.

7. 시장위험과 위험관리

가. 시장위험 관리

시장위험이란 시장가격의 변동으로 인하여 금융상품의 공정가치나 미래현금흐름이 변동할 위험을 의미합니다. 시장가격 관리의 목적은 수익은 최적화하는 반면 수용가능한 한계 이내로 시장위험 노출을 관리 및 통제하는 것입니다. 당사는 주로 환율과 이자율의 변동으로 인한 금융위험에 노출되어 있으며, 외화위험을 관리하기 위해 파생상품계약을 체결하여 위험회피수단으로 사용하고 있습니다.

(1) 환위험관리

당사는 상품 수입 등과 관련하여 주로 US\$ 등의 환율변동위험에 노출되어 있습니다. 한편, 당사는 외화차입금의 환위험관리를 위하여 통화선도의 외환파생상품을 헷지수단으로 이용하되, 매매목적의 거래는 원칙적으로 배제하고 있습니다.

당분기말과 전기말 현재 외화로 표시된 화폐성외화자산 및 외화부채의 장부금액은 다음과 같습니다.

(단위 : US\$, 천원)				
계정과목	외화금액		원화환산액	
	당분기	전기	당분기	전기
외화자산				
미수금	-	US\$14,292.94	-	15,083
외화부채				
매입채무	US\$1,220,340.91	US\$619,459.80	1,304,300	653,716
단기차입금	US\$13,353,393.82	US\$11,398,124.39	14,272,107	12,028,441
외화부채소계	US\$14,573,734.73	US\$12,017,584.19	15,576,407	12,682,157

※K-IFRS 별도 재무제표 기준임

당분기말과 전기말 현재 각 외화에 대한 기능통화의 환율 10% 변동시 당기손익에 미치는 영향은 다음과 같습니다.

(단위 : 천원)				
구분	금액			
	당분기		전기	
	10%상승시	10%하락시	10%상승시	10%하락시
US\$	(1,557,641)	1,557,641	(1,266,707)	1,266,707

※K-IFRS 별도 재무제표 기준임

상기의 민감도 분석은 당분기말 현재 재무상태표에 포함되어 있는 화폐성 외화자산 및 부채와 파생상품부채를 대상으로 이루어졌습니다.

(2) 이자율위험관리

당사는 이자부부채를 통해 자금을 조달하고 있는 상황이기 때문에 이자율위험에 노출되어 있으며, 내부적으로 이자율위험을 정기적으로 측정하고 있습니다. 당분기와 전분기 중 이자율이 1% 변동 시 이자율 변동이 손익에 미치는 영향은 다음과 같습니다.

(단위 : 천원)				
구분	당분기		전분기	
	1% 상승시	1% 하락시	1% 상승시	1% 하락시
이자비용	182,721	(182,721)	144,676	(144,676)

※K-IFRS 별도 재무제표 기준임

(3) 가격변동위험관리

당사는 매도가능지분상품에서 발생하는 가격변동위험에 노출되어 있으며, 당분기말과 전기말 현재 매도가능지분상품 장부가액은 각각 16,228,823천원과 16,080,316천원입니다.

나. 유동성위험관리

당사는 유동성위험을 관리하기 위하여 단기 및 중장기 자금관리계획을 수립하고 현금유출예산과 실제 현금유출액을 지속적으로 분석, 검토하여 금융부채와 금융자산의 만기구조를 대응시키고 있습니다. 당사의 경영진은 영업활동현금흐름과 금융자산의 현금유입으로 금융부채를 상환가능하다고 판단하고 있습니다.

한편, 당사는 일시적으로 발생하고 있는 유동성 위험을 관리하기 위하여 주석 32에서 설명하는 바와 같이 당좌한도거래 및 무역금융 대출약정을 체결하고 있습니다.

당분기말 현재 당사의 비파생금융부채에 대한 계약상 잔존만기 분석내용은 다음과 같습니다. 동 분석은 비파생금융부채의 할인되지 않은 현금흐름을 기초로 당사가 지급하여야 하는 가장 빠른 만기일에 근거하여 작성되었으며, 원금 및 이자의 현금흐름을 포함하고 있습니다.

당분기말 현재 비파생금융부채의 잔존계약만기에 따른 만기분석은 다음과 같습니다.

(단위 : 천원)				
-----------	--	--	--	--

구분	금액		
	1년 미만	1년 ~ 5년	합계
매입채무및기타채무	19,094,694	-	19,094,694
단기차입금	18,272,107	-	18,272,107
금융부채이자(*)	207,273	-	207,273
금융부채 계	37,574,074	-	37,574,074

(*) 당기말 현재 차입금에 대해서 보고기간종료일로부터 만기일까지의 이자비용발생액입니다.

※K-IFRS 별도 재무제표 기준임

다. 신용위험관리

당사는 신용위험을 관리하기 위하여 금융자산의 신용보강을 위한 정책과 절차를 마련하여 운영하고 있습니다. 또한, 당사는 신규 거래처와 계약시 거래처로부터 담보또는 지급보증을 제공받고 있으며, 회수가 지연되는 금융자산에 대하여는 회수지연 현황 및 회수대책이 보고되고 있으며 지연사유에 따라 적절한 조치를 취하고 있습니다.

한편, 금융자산의 장부금액은 신용위험에 대한 최대노출정도를 표시하고 있습니다.

당분기말과 전기말 현재 당사의 금융자산과 관련된 신용위험에 대한 최대 노출정도는 다음과 같습니다.

구분	금액	
	당분기	전기
	(단위 : 천원)	
현금및현금성자산(*)	473,545	168,172
매출채권및기타채권	28,833,550	30,352,393
기타금융자산	2,041,014	533,470
장기매출채권및기타채권	11,541,167	10,009,071
장기기타금융자산	8,500	14,000
합계	42,897,776	41,077,106

(*) 현금및현금성자산의 금액은 현금시재액이 제외되어 있습니다.

※K-IFRS 별도 재무제표 기준임

한편, 당사는 신용등급이 우수한 금융기관과 거래하고 있으므로 금융기관으로부터 신용위험은 제한적입니다.

라. 파생상품

당분기말 현재 당사가 체결한 파생상품계약의 내용은 없으나, 전기말 현재 당사는외화채무(외화차입금)의 환율변동에 따른 위험을 회피하기 위하여 파생금융상품계약을 체결하였으며, 공정가치위험회피와 관련하여 전기에 인식된 위험회피수단의 손실은 43,141천원이고 위험회피대상의 회피대상위험 관련 이익은 43,141천원입니다.

한편, 전기말 현재 미결제 파생금융상품계약의 내역은 다음과 같습니다.

(원화단위 : 천원)							
구분	계약처	전기					
		만기일	매매구분	외화금액	약정환율	파생상품부채	평가손실
통화선도	우리은행	2014.01.14	매수	US\$181,573.03	1,084.50	17,776	17,776
		2014.01.27	매수	US\$594,525.53	1,085.20	1,763	1,763
		2014.02.03	매수	US\$58,181.36	1,085.60	5,302	5,302
		2014.02.17	매수	US\$592,213.15	1,086.20	18,300	18,300
합계				US\$1,426,493.07		43,141	43,141

8. 연구개발활동

가. 연구개발활동의 개요

당사는 IT서비스의 고품질화를 위하여 대표이사 직속으로 클라우드 사업팀과 R&D팀을 배치하고 IT서비스 사업본부 내에 개발팀과 기술팀을 배치하여 자체 연구, 개발 활동을 하고 있습니다.

나. 연구개발 담당조직

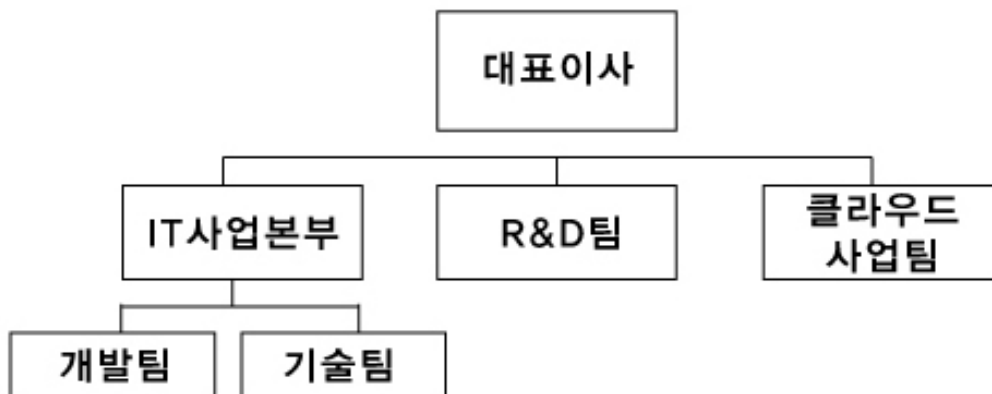

다. 연구개발 비용

(단위 : 천원)

과 목	제18기 1분기	제17기	제16기	비 고
원 재 료 비	-	-	-	-
인 건 비	378,894	1,132,491	1,479,207	-
감 가 상 각 비	-	-	-	-
위 탁 용 역 비	-	-	-	-
기 타	131,643	154,849	220,689	-

연구개발비용 계		510,537	1,287,340	1,699,896	-
회계처리	판매비와 관리비	141,804	-	-	-
	제조경비	368,732	1,287,340	1,699,896	-
	개발비(무형자산)	-	-	-	-
연구개발비 / 매출액 비율 [연구개발비용계 ÷ 당기매출액 × 100]		0.79%	0.49%	0.80%	-

라. 연구개발 실적

(1) 연구과제명: 동기화 솔루션

개발년도	2008년 / 2012년
연구결과	전용 클라이언트 또는 범용 FTP 클라이언트를 이용하여 콘텐츠를 업로드하여 실시간, 수동, 예약 등의 방식으로 각 서비스 서버 간 동기화를 하고, 동기화 진행 상태 확인, 파일 정합성 비교, 서버 모니터링 및 원격 제어할 수 있는 솔루션 개발
기대효과	다운로드와 스트리밍이 서비스를 가능하게 하고 다양한 OS를 지원

(2) 연구과제명: 라이브 스트리밍 모니터링

개발년도	2011년 / 2013년
연구결과	다수의 라이브 방송 채널들이 송신하는 비디오 및 오디오 정보를 분석하여 사용자 환경과 동일한 방법으로 각 채널 별 서비스 상태를 모니터링하고, 고속 체크 기능으로 대규모 서비스에서도 장애 상황을 즉시 감지함으로써 안정된 서비스를 제공할 수 있는 솔루션 개발
기대효과	다양한 프로토콜 지원 및 고속 체크능력으로 대규모 서비스 지원가능

(3) 연구과제명: 콘텐츠 분산 시스템

개발년도	2009년
연구결과	UCC 및 HTTP 다운로드 서비스 시 다운로드 요청이 많은 콘텐츠를 Edge 서버로 지능적으로 분산시켜 주는 시스템 개발
기대효과	특정 콘텐츠의 트래픽 폭주시 원본서버의 부하를 줄여 안정적 서비스 제공

(4) 연구과제명: VOD/AOD 스트리밍 솔루션

개발년도	2009년
연구결과	AOD/VOD 서비스를 위한 CBR,VBR 기능을 제공하는 스트리밍 솔루션 개발
기대효과	UCC 서비스, VOD 서비스 제공

(5) 연구과제명: 오픈 비디오 플랫폼

개발년도	2012년
연구결과	고객의 다양한 포맷의 원본 동영상을 디바이스 특성에 맞게 자동으로 변환하여 스트리밍 서비스를 제공하고, 서비스 주체에 의존성이 없는 Open API 기반의 솔루션 구축
기대효과	고객이 쉽게 사용할 수 있는 미디어 변환 서비스 및 스트리밍 서비스 제공

(6) 연구과제명: 스트리밍 캐시

개발년도	2013년
연구결과	스트리밍 서버가 가상 마운트를 스토리지로 인식 시켜 원격지의 파일들은 로컬 처럼 인식 함과 동시에 Hit가 발생하는 파일을 로컬 저장소에 저장하고 읽어 원격지의 부하를 줄여 주는 솔루션
기대효과	스트리밍 캐시 서비스 제공

(7) 연구과제명: 대용량 분산 스토리지(가상화) 솔루션

개발년도	2012년 / 2013년
연구결과	저렴한 장비들로 Scalability, Extensibility, Stability 등을 확보하여 유연성 있는 서비스를 가능케하고, Legacy System에 의존성이 없는 독립된 아키텍처 기반의 솔루션 개발
기대효과	여러 스토리지를 개념적으로 묶어서 여러 서비스에 분할 제공하고 손쉬운 용량 증설과 함께 자동 복제를 지원함으로써 데이터 안정성 및 무중단 서비스를 제공. 클라우드 컴퓨팅의 스토리지로 활용.

(8) 연구과제명: 서버가상화 솔루션 개발

개발년도	2014년
연구결과	오픈소스 기반 소프트웨어 정의 서버 솔루션 내재화 및 소프트웨어 정의 스토리지 솔루션과의 통합을 통한 데이터센터 가상화 구현
기대효과	서버가상화 솔루션 내재화

9. 그 밖에 투자의사결정에 필요한 사항

가. 지적재산권 보유 현황

특 허 명 칭	등록일	등록번호
블록디바이스 기반의 가상 스토리지 서비스 시스템 및 방법	2013.02.06	특허 제10-1232654호
지능형 분산 스토리지 서비스 시스템 및 방법	2013.03.06	특허 제10-1242458호

III. 재무에 관한 사항

당사는 2011년 한국채택국제회계기준(K-IFRS)을 도입하였습니다.
 이에 따라 제13기(2009년) 이전의 요약재무정보는 기재하지 않습니다.

1. 요약연결재무정보 가. 요약연결재무제표

(단위 : 원)

구분	제18기 1분기 (2014년 3월말)	제 17 기 (2013년 12월말)	제 16 기 (2012년 12월말)	제 15 기 (2011년 12월말)	제 14 기 (2010년 12월말)
[유동자산]	38,279,310,546	35,815,936,010	26,802,624,110	24,808,296,394	20,040,802,074
· 현금및현금성자산	606,333,405	328,486,368	126,662,541	277,209,979	67,567,934
· 매출채권및기타채권	30,308,973,388	31,075,146,853	21,942,760,301	20,378,480,385	15,558,367,558
· 기타유동자산	1,258,764,129	1,195,399,899	1,207,420,701	1,228,140,579	861,409,367
· 기타금융자산	2,041,014,280	533,470,450	-	-	-
· 재고자산	4,064,149,854	2,683,432,440	3,477,683,459	2,605,003,140	3,553,457,215
· 당기법인세자산	75,490	-	48,097,108	319,462,311	-
[비유동자산]	47,285,214,417	49,924,932,511	44,886,011,114	36,917,472,931	38,527,979,291
· 장기매출채권및기타채권	11,741,166,529	10,109,070,771	8,283,419,946	7,808,774,841	7,477,874,368
· 유형자산	11,737,096,989	16,747,728,719	9,183,596,697	11,682,676,224	13,977,774,507
· 무형자산	1,062,922,705	941,532,533	1,149,742,144	1,327,871,481	1,297,966,193
· 관계기업투자	637,966,995	637,966,995	404,718,038	321,719,888	13,162,129,582
· 이연법인세자산	5,868,738,128	5,394,316,997	3,857,421,019	4,973,510,425	1,112,221,270
· 장기기타금융자산	16,237,323,071	16,094,316,496	22,007,113,270	10,802,920,072	1,500,013,371
자산총계	85,564,524,963	85,740,868,521	71,688,635,224	61,725,769,325	58,568,781,365
[유동부채]	43,709,386,296	48,884,382,727	37,855,854,146	34,414,934,147	35,409,288,691
· 매입채무및기타채무	19,270,478,957	26,564,522,664	19,311,228,672	16,735,187,133	13,275,824,153
· 차입금	18,665,583,349	16,028,440,669	14,373,159,654	13,862,906,302	18,083,056,618
· 당기법인세부채	1,495,566,933	1,427,449,165	421,341	-	199,826,127
· 기타유동부채	4,277,757,057	4,820,829,701	4,171,044,479	3,816,840,712	3,850,581,793
· 기타금융부채	-	43,140,528	-	-	-
[비유동부채]	10,058,777,742	8,011,009,183	5,971,437,809	5,750,315,350	5,282,526,636
· 확정급여부채	10,058,777,742	8,011,009,183	5,971,437,809	5,750,315,350	5,282,526,636
부채총계	53,768,164,038	56,895,391,910	43,827,291,955	40,165,249,497	40,691,815,327
[자본금]	6,214,000,000	6,214,000,000	6,214,000,000	6,214,000,000	6,214,000,000
[자본잉여금]	18,905,941,648	18,259,284,088	18,259,284,088	18,259,284,088	18,259,284,088
[이익잉여금(결손금)]	9,472,941,113	7,958,507,637	3,096,025,966	-253,974,194	-5,940,991,021
[자본조정]	-	(673,958,150)	-	-	-
[기타포괄손익누계액]	(2,796,521,836)	(2,912,356,964)	292,033,215	-2,658,790,066	-655,327,029
[비지배지분]	-	-	-	-	-
자본총계	31,796,360,925	28,845,476,611	27,861,343,269	21,560,519,828	17,876,966,038
	(2014.03.01~ 2014.12.31)	(2013.01.01~ 2013.12.31)	(2012.01.01~ 2012.12.31)	(2011.01.01~ 2011.12.31)	(2010.01.01~ 2010.12.31)
매출액	64,841,951,315	261,681,332,502	213,327,456,765	197,871,619,063	168,391,213,362
영업이익	2,773,596,922	9,449,583,438	5,688,914,777	4,643,147,238	5,287,289,647
법인세차감전순이익	2,743,718,344	9,416,269,226	5,705,108,274	2,503,926,303	412,419,709
연결당기순이익	2,145,003,436	7,582,295,041	4,430,984,828	5,774,657,570	-579,504,154

지배기업 소유지분에 대한 주당손익	174	679	356	465	-47
연결에 포함된 회사수	3	3	2	2	2

※ 상기 요약재무정보는 한국채택국제회계기준 연결재무제표 기준으로 작성하였으며, 비교 표시된 제14기 재무정보는 외부감사인의 감사(검토)를 받지 않았습니다.

※ 상기 제14기 및 제15기 요약재무정보의 영업이익은 당기중 개정된 K-IFRS 제1001호 '재무제표 표시' 개정사항을 소급 반영하였습니다.

※ 연결에 포함된 회사수는 효성ITX(주)가 포함된 숫자입니다.

나. 기타 요약연결 재무정보를 이해하는데 중요한 사항

※ 제18기 1분기 및 제17기, 제16기, 제15기, 제14기 요약연결재무정보는 K-IFRS 기준 연결재무정보입니다. 보다 자세한 사항은 첨부된 '연결재무제표 주석사항'을 참조하시기 바랍니다.

다. 연결대상회사의 변동내용

2014.03.31 현재 연결대상기업의 변동은 다음과 같습니다.

사업연도	당기에 연결에 포함된 종속회사	전기대비 연결에 추가된 종속회사	전기대비 연결에서 제외된 종속회사
제18기 1분기 (2014년 1분기)	없음.	없음.	-
제17기(2013년)	행복두드리미(주)	행복두드리미(주)	-
제16기(2012년)	없음.	없음.	-

※ 연결대상종속회사 변동사유

(1) 2014년 1분기 - 변동사항 없음.

(2) 2013년 3분기

① 신설: 행복두드리미(주)

(3) 2012년 - 변동사항 없음.

2. 요약별도재무정보

가. 요약별도재무제표

(단위 : 원)

구분	제18기 1분기 (2014년 3월말)	제 17기 (2013년 12월말)	제 16 기 (2012년 12월말)	제 15 기 (2011년 12월말)	제 14 기 (2010년 12월말)
[유동자산]	36,542,250,257	34,858,516,281	26,742,234,782	24,758,296,394	20,040,802,074
· 현금및현금성자산	475,310,899	170,782,827	65,943,213	228,996,079	67,567,934
· 매출채권및기타채권	28,833,550,145	30,352,393,094	21,949,910,301	20,378,480,385	15,558,367,558
· 기타유동자산	1,129,715,960	1,118,437,470	1,200,600,701	1,226,354,479	861,409,367
· 기타금융자산	2,041,014,280	533,470,450	-	-	-
· 재고자산	4,062,658,973	2,683,432,440	3,477,683,459	2,605,003,140	3,553,457,215
· 당기법인세자산	-	-	48,097,108	319,462,311	-
[비유동자산]	47,466,827,029	50,250,255,776	44,965,416,117	36,950,531,418	41,752,131,594
· 장기매출채권및기타채권	11,541,166,529	10,009,070,771	8,283,419,946	7,808,774,841	7,477,874,368
· 유형자산	11,351,568,867	16,368,367,156	9,183,596,697	11,682,676,224	13,977,774,507

· 무형자산	1,062,922,705	941,532,533	1,149,742,144	1,327,871,481	1,297,966,193
· 종속기업및관계기업투자	1,382,000,000	1,382,000,000	482,000,000	350,000,000	16,386,281,885
· 이연법인세자산	5,891,845,857	5,454,968,820	3,859,544,060	4,978,288,800	1,112,221,270
· 장기유동금융자산	16,237,323,071	16,094,316,496	22,007,113,270	10,802,920,072	1,500,013,371
자산총계	84,009,077,286	85,108,772,057	71,707,650,899	61,708,827,812	61,792,933,668
[유동부채]	42,883,513,595	48,666,081,121	37,853,188,773	34,414,934,147	35,409,288,691
· 매입채무및기타채무	19,094,694,382	26,503,310,662	19,309,801,922	16,456,002,745	13,275,824,153
· 차입금	18,272,107,314	16,028,440,669	14,373,159,654	13,862,906,302	18,083,056,618
· 당기법인세부채	1,266,000,484	1,282,166,236	-	-	199,826,127
· 기타유동부채	4,250,711,415	4,809,023,026	4,170,227,197	4,096,025,100	3,850,581,793
· 기타금융부채	-	43,140,528	-	-	-
[비유동부채]	10,042,222,396	8,003,562,407	5,969,840,059	5,750,315,350	5,282,526,636
· 확정급여부채	10,042,222,396	8,003,562,407	5,969,840,059	5,750,315,350	5,282,526,636
부채총계	52,925,735,991	56,669,643,528	43,823,028,832	40,165,249,497	40,691,815,327
[자본금]	6,214,000,000	6,214,000,000	6,214,000,000	6,214,000,000	6,214,000,000
[자본잉여금]	18,905,941,648	18,259,284,088	18,259,284,088	18,259,284,088	18,259,284,088
[이익잉여금(결손금)]	10,307,004,435	9,099,242,507	4,666,387,716	1,309,256,670	-2,723,880,085
[자본조정]	-	-673,958,150	-	-	-
[기타포괄손익누계액]	(4,343,604,788)	-4,459,439,916	-1,255,049,737	-4,238,962,443	-648,285,662
자본총계	31,083,341,295	28,439,128,529	27,884,622,067	21,543,578,315	21,101,118,341
	(2014.01.01~ 2014.03.31)	(2013.01.01~ 2013.12.31)	(2012.01.01~ 2012.12.31)	(2011.01.01~ 2011.12.31)	(2010.01.01~ 2010.12.31)
매출액	62,404,230,650	259,305,477,098	213,053,860,492	197,871,619,063	168,391,213,362
영업이익	2,201,805,772	8,902,810,989	5,684,446,965	4,643,147,238	5,287,289,647
법인세차감전순이익	2,321,387,900	8,781,933,165	5,704,804,408	1,290,957,501	3,629,530,645
당기순이익	1,838,331,888	7,152,668,161	4,438,115,714	4,120,777,498	2,637,606,782
주당순이익	149	640	357	332	212

※ 상기 요약재무정보는 한국채택국제회계기준에 따라 작성된 별도기준의 재무제표이며, 비교표시된 제14기 재무정보는 외부감사인의 감사(검토)를 받지 않았습니다.

※ 상기 제14기 및 제15기 요약재무정보의 영업이익은 당기중 개정된 K-IFRS 제1001호 '재무제표 표시' 개정사항을 소급 반영하였습니다.

나. 한국채택국제회계기준의 도입

당사는 과거 재무제표를 한국의 일반적으로 인정된 회계처리기준(이하 "과거회계기준")에 따라 작성하여 왔으나, 2010년 1월 1일을 한국채택국제회계기준 전환일로 하여 2011년에 한국채택국제회계기준을 최초로 채택하였습니다. 과거회계기준에 따라 작성된 최종재무제표는 2010년 12월 31일에 종료되는 회계연도입니다.

당사는 전환일의 한국채택국제회계기준 재무상태표를 작성하면서, 과거 회계기준에 따라 작성되어 보고된 재무제표의 금액을 조정하였습니다.

3. 재무정보 이용상의 유의점

가. 재무제표 작성기준

당사의 회계처리 및 재무제표 등은 기업회계기준에 의해서 작성되었으며, 외부감사인의 감사 의견은 다음과 같습니다.

구 분	제18기 1분기	제17기	제16기	제15기	제14기
-----	----------	------	------	------	------

	(2014.1.1~3.31)	(2013.1.1~12.31)	(2012.1.1~12.31)	(2011.1.1~12.31)	(2010.1.1~12.31)
감 사 인	서일회계법인	서일회계법인	서일회계법인	서일회계법인	서일회계법인
감사(검토)의견	분기검토로 감사의견은 표 명하지 않았습니다.	적정의견	적정의견	적정의견	적정의견

나. 회계처리방법 변경 및 사유

당사의 분기재무제표는 연차재무제표가 속하는 기간의 일부에 대하여 기업회계기준서 제 1034호(중간재무보고)를 적용하여 작성하는 요약중간재무제표입니다. 동 요약중간재무제표에 대한 이해를 위해서는 한국채택국제회계기준에 따라 작성된 2012년 12월 31일자로 종료하는 회계연도에 대한 연차재무제표를 함께 이용하여야 합니다.

첨부된 분기재무제표는 기업회계기준서 제1027호(별도재무제표)에 따른 별도재무제표로서 종속기업, 관계기업 및 공동지배기업에 대한 투자를 피투자자의 보고된 성과와 순자산에 근거하지 않고 기업회계기준서 제1101호(한국채택국제회계기준의 최초채택)에 따른 간주원가 또는 직접적인 지분 투자금액의 원가로 표시한 재무제표입니다.

2013년 이후부터 시행되거나, 2014년 이후에 시행되지만 조기 적용이 가능한 한국채택국제회계기준서와 해석서가 추가로 발표될 수 있습니다. 따라서 당사의 한국채택국제회계기준에 따라 작성되는 연차재무제표는 중간재무제표를 작성하는데 적용한 회계정책과는 다른 회계정책을 적용하여 작성될 수도 있습니다. 현재 한국채택국제회계기준의 제·개정이 지속적으로 이루어지고 있으며, 이에 따라 중간재무제표에 보고된 재무정보가 변경될 수도 있습니다.

중간재무제표의 작성에 적용된 중요한 회계정책은 아래에서 설명하는 기준서나 해석서의 도입과 관련된 영향을 제외하고는 2012년 12월 31일로 종료하는 회계연도에 대한 연차재무제표 작성시 채택한 회계정책과 동일합니다.

(1) 당분기에 새로 도입된 기준서 및 해석서와 이로 인한 회계정책의 변경내용은 다음과 같습니다.

- 기업회계기준서 제1001호(재무제표 표시) : 개정

동 개정사항은 기타포괄손익 항목을 "후속적으로 당기손익으로 재분류되지 않는 항목"과 "후속적으로 당기손익으로 재분류되는 항목"의 두 집단으로 구분하여 표시하는 것을 주요 내용으로 하고 있습니다.

당사는 동 기준서의 개정내용에 따라 비교표시하는 전분기 재무제표를 재작성하였으며 상기 개정이 재무제표의 각 항목 및 주당이익 등에 미치는 영향은 없습니다.

- 기업회계기준서 제1019호(종업원급여) : 개정

동 개정 내용에 따르면, 보험수리적손익에 대한 범위접근법의 적용이 더 이상 허용되지 않으며, 따라서 발생한 모든 보험수리적손익은 기타포괄손익으로 즉시 인식됩니다. 또한 제도의 변경에 따라 발생한 모든 과거근무원가를 즉시 인식하며, 이자원가와 사외적립자산에 대한 기대수익을 별도로 산출하던 것을 순확정급여부채(자산)에 확정급여채무의 측정에 사용한 할인율을 적용하여 계산한 순이자비용(수익)을 산출하는 것으로 변경하였습니다. 한편, 동 개정 기준서의 적용이 당분기 재무제표에 미치는 영향은 중요하지 않습니다.

- 기업회계기준서 제1107호(금융상품 : 공시) : 개정

동 개정사항은 금융자산과 금융부채의 상계 표시를 주요 내용으로 하고 있으며, 동개정 기준서의 적용이 당분기 재무제표에 미치는 영향은 중요하지 않습니다.

- 기업회계기준서 제1110호(연결재무제표) : 제정

기업회계기준서 제1110호(연결재무제표)는 기업이 지배기업의 연결재무제표에 포함되어야 하는지를 결정하는 요소가 되는 지배력의 개념을 구체적으로 설명합니다. 투자자는 피투자자에 대한 관여로 변동이익에 노출되거나 변동이익에 대한 권리가 있고 피투자자에 대하여 자신의 힘으로 그러한 이익에 영향을 미치는 능력이 있을때 피투자자를 지배하게 됩니다. 동 기준서는 지배력을 결정하는 것이 어려운 경우에 적용할 수 있는 추가적인 지침을 제공하고 있습니다. 한편, 동 기준서의 적용이 당분기 재무제표에 미치는 영향은 중요하지 않습니다.

- 기업회계기준서 제1111호(공동약정) : 제정

동 기준서는 둘 이상의 당사자가 공동지배력을 가지는 공동약정을 약정 당사자의 권리와 의무에 따라 공동영업과 공동기업으로 분류합니다. 공동영업의 경우 공동영업자는 공동약정의 자산, 부채, 수익 및 비용 중 자신의 몫을 인식하는 회계처리를 하며, 공동기업의 경우 참여자는 공동기업에 대한 투자자산에 지분법을 적용하여 회계처리를 합니다. 한편, 동 기준서의 적용이 당분기 재무제표에 미치는 영향은 없습니다.

- 기업회계기준서 제1112호(타 기업에 대한 지분의 공시) : 제정

동 기준서는 종속기업, 관계기업, 공동약정 및 비연결구조화기업에 대한 모든 형태지분을 보유하고 있는 기업의 공시를 규정하는 기준서입니다. 한편, 동 기준서의 적용이 당분기 재무제표에 미치는 영향은 중요하지 않습니다.

- 기업회계기준서 제1113호(공정가치측정) : 제정

동 기준서는 공정가치를 명확히 정의하고, 공정가치의 측정을 위한 체계 및 공시사항을 단일의 기준서에서 정하여 한국채택국제회계기준 적용시 일관성을 제고하고 복잡성을 감소시키기 위하여 제정되었습니다. 동 기준서는 다른 기준서에서 이미 요구하거나 허용하는 사항 이외에 추가적으로 공정가치 측정을 요구하지 않으며, 다른 기준서에서 공정가치 측정이 요구되거나 허용되는 경우 적용되는 지침을 제공합니다. 한편, 동 기준서의 적용이 당분기 재무제표에 미치는 영향은 중요하지 않습니다.

(2) 당분기말 현재 제정·공표되었으나 아직 시행일이 도래하지 아니하였으며, 당사가 조기 적용하지 아니한 한국채택국제회계기준의 내역은 다음과 같습니다.

- 기업회계기준서 제1032호(금융상품 : 표시) : 개정

동 개정사항은 금융자산과 금융부채의 상계 표시와 관련된 규정의 의미를 명확히 하여 상계의 권리는 미래사건에 따른 조건부여서는 안되며 약정기간 중 언제나 행사 가능하여야 하고 기업 자신과 거래상대방이 정상적인 사업과정인 경우 뿐만 아니라 채무불이행, 지급불능등인 경우에도 집행가능하여야 한다는 것 등을 주요 내용으로 하고 있으며, 2014년 1월 1일 이후에 개시하는 회계연도부터 적용될 예정입니다. 한편, 당사는 상기의 개정 기준서의 적용이 당분기 재무제표에 미치는 유의적인 영향은 없을 것으로 예상하고 있습니다.

(3) 회계정책변경의 영향

2012년 12월 31일 이후 최초로 종료하는 회계연도부터 당사는 기업회계기준서 제1001호(재무제표 표시)의 개정사항을 적용하여, 수익에서 매출원가 및 판매비와관리비를 차감한 영업이익을 포괄손익계산서에 구분하여 표시하고 있습니다.

다. 합병, 분할, 자산양수도, 영업양수도
해당사항이 없습니다.

라. 자산유동화 관련한 자산매각의 회계처리 및 우발채무 등에 관한 사항

당사는 과거사건의 결과로 존재하는 현재 의무의 이행을 위하여 경제적 효익을 갖는 자원이 유출될 가능성이 높고 당해 의무의 이행에 소요되는 금액을 신뢰성 있게 추정할 수 있는 경우에 그 손실금액을 충당부채로 계상하고 있습니다. 또한, 당사는 과거사건은 발생하였으나 불확실한 미래사건의 발생여부에 의해서 존재여부가 확인되는 잠재적인 의무가 있는 경우 또는 과거사건이나 거래의 결과 현재의무가 존재하나 자원이 유출될 가능성이 높지 않거나 당해 의무를 이행하여야 할 금액을 신뢰성 있게 측정할 수 없는 경우 우발부채로 주석기재하고 있습니다.

마. 한국채택국제회계기준에 대한 적용

당사는 과거 재무제표를 한국의 일반적으로 인정된 회계처리기준(이하 "과거회계기준")에 따라 작성하여 왔으나, 2010년 1월 1일을 한국채택국제회계기준 전환일로 하여 2011년에 한국채택국제회계기준을 최초로 채택하였습니다. 과거회계기준에 따라 작성된 최종재무제표는 2010년 12월 31일에 종료되는 회계연도입니다.

당사는 전환일의 한국채택국제회계기준 재무상태표를 작성하면서, 과거 회계기준에 따라 작성되어 보고된 재무제표의 금액을 조정하였습니다.

바. 한국채택국제회계기준으로의 전환에 따른 조정

한국채택국제회계기준으로의 전환에 따른 영향은 다음과 같습니다.

1) 전환일 시점인 2010년 1월 1일 현재 한국채택국제회계기준의 도입으로 인하여 재무상태에 미치는 영향은 다음과 같습니다.

(단위 : 천원)			
구분	2010.1.1		
	자산 총계	부채 총계	자본 총계
과거회계기준	55,134,249	32,630,534	22,503,715
조정액 :			
확정급여부채	-	1,089,894	(1,089,894)
수취채권에 대한 손상검토	(28,926)	-	(28,926)
누적유급휴가	-	525,504	(525,504)
이연법인세 조정	361,751	-	361,751
지분법 조정	(1,172,123)	-	(1,172,123)
한국채택국제회계기준	54,294,951	34,245,932	20,049,019

2) 2010년 12월 31일 현재 한국채택국제회계기준의 도입으로 인하여 재무상태에 미치는 영향은 다음과 같습니다.

(단위 : 천원)	
구분	2010.12.31

	자산 총계	부채 총계	자본 총계
과거회계기준	58,173,966	37,468,852	20,705,114
조정액 :			
확정급여부채	-	2,365,764	(2,365,764)
수취채권에 대한 손상검토	(13,029)	-	(13,029)
누적유급휴가	-	857,199	(857,199)
지분법 조정	2,052,029	-	2,052,029
이연법인세 조정	1,579,967	-	1,579,967
한국채택국제회계기준	61,792,933	40,691,815	21,101,118

3) 한국채택국제회계기준의 도입으로 인하여 2010년 12월 31일로 종료하는 회계기간의 경영성과에 미치는 영향은 다음과 같습니다.

(단위 : 천원)		
구분	2010년	
	당기순이익(손실)	총포괄이익(손실)
과거회계기준	(1,868,549)	(1,798,732)
조정액 :		
확정급여부채	758,501	(828,309)
수취채권에 대한 손상검토	15,897	15,897
누적유급휴가	(331,695)	(331,695)
이연법인세 조정	846,340	846,340
지분법 조정	3,217,113	3,152,948
조정액 합계 :	4,506,156	2,855,181
한국채택국제회계기준	2,637,607	1,056,449

4) 확정급여부채

확정급여부채와 관련하여 과거회계기준에서는 보고기간말 현재 1년 이상 근속한 전 임직원이 퇴직할 경우에 지급하여야 할 퇴직금추계액 전액을 퇴직급여충당부채로 계상하였으나, 한국채택국제회계기준에 따라 보험수리적 평가방법인 예측단위적립방식을 사용하여 추정한 금액을 확정급여채무로 계상하였습니다.

5) 수취채권에 대한 손상검토

한국채택국제회계기준에 따라 수취채권에 대한 손상검토시 개별적으로 발생여부를 검토하여 대손충당금을 조정하였습니다.

6) 누적유급휴가

과거회계기준에서는 누적유급휴가는 현금지급의무가 확정되는 시점에서 비용인식하였으나 한국채택국제회계기준에 따라 종업원이 미래 유급휴가 권리를 증가시키는 근무용역을 제공하는 때에 관련 비용과 부채를 인식하였습니다.

7) 이연법인세 조정

이연법인세에 대한 차이와 상기 조정액에 대한 이연법인세 효과를 반영하였습니다.

8) 지분법 조정

종속기업, 공동지배기업 및 관계기업에 대한 투자지분에 대하여 과거회계기준에서는 지분법을 적용하고 있으나, 한국채택국제회계기준에 따라 별도재무제표에서는 해당 지분을 원가로 회계처리하였습니다.

9) 현금흐름표

한국채택국제회계기준의 도입으로 인하여 과거회계기준에 따라 별도 표시되지 않았던 이자수취, 이자지급, 배당금지급 및 법인세납부액을 한국채택국제회계기준에 따라 현금흐름표 상에 별도로 표시하기 위하여 관련 수익·비용 및 관련 자산·부채에 대한 현금흐름 내역을 조정하였습니다.

사. 한국채택국제회계기준에 따라 선택한 면제조항

한국채택국제회계기준에 따르면 개시 한국채택국제회계기준 재무상태표의 작성과 관련하여 기업회계기준서 제1101호의 다른 한국채택국제회계기준서에 대한 면제조항 중 하나 이상을 선택하여 적용할 수 있도록 하고 있는 바, 당사가 선택한 면제조항은 다음과 같습니다.

1) 사업결합

한국채택국제회계기준 전환일 이전에 발생한 사업결합에 대하여 소급하여 재작성하지 아니하였습니다.

2) 최초 인식시점의 금융자산이나 금융부채의 공정가치 측정

최초 인식시점의 금융자산이나 금융부채의 공정가치 측정함에 있어서 한국채택국제회계기준 전환일 이후 체결된 거래에 대해서 적용하였습니다.

3) 간주원가

당사는 별도재무제표를 작성함에 있어 종속기업, 조인트벤처 및 관계기업 투자에 대하여 원가법을 적용하였으며, 전환일인 2010년 1월 1일 현재 과거회계기준에 따른 장부금액을 간주원가로 사용하였습니다.

아. 기타 재무제표 이용에 유의하여야 할 사항

1) 기업회계기준의 위반사항

재무제표를 수정하여야 하는 위반사항 및 재무제표 수정과 관련없는 위반사항 모두 해당사항 없습니다.

2) 기타 유의해야 할 사항

해당사항이 없습니다.

IV. 감사인의 감사의견 등

1. 회계감사인의 감사의견 등

가. 별도 재무제표

구분	제18기 1분기 (2014년 1분기)	제17기 (2013년)	제16기 (2012년)
회계감사인	서일회계법인	서일회계법인	서일회계법인
감사 (또는 검토의견)	-	적정	적정
내용	분기검토로 감사의견은 표명하지 않았습니다.	상기 재무제표는 효성아이티엑스주식회사의 2013년 12월31일과 2012년 12월 31일 현재의 재무상태와 동일로 종료되는 양 회계연도의 재무성과 및 현금흐름의 내용을 한국채택국제회계기준에 따라 중요성의 관점에서 적정하게 표시하고 있습니다.	상기 재무제표는 효성아이티엑스주식회사의 2012년 12월31일과 2011년 12월 31일 현재의 재무상태와 동일로 종료되는 양 회계연도의 재무성과 및 현금흐름의 내용을 한국채택국제회계기준에 따라 중요성의 관점에서 적정하게 표시하고 있습니다.

나. 연결 재무제표

구분	제18기 1분기 (2014년 1분기)	제17기 (2013년)	제16기 (2012년)
회계감사인	서일회계법인	서일회계법인	서일회계법인
감사 (또는 검토의견)	-	적정	적정
내용	분기검토로 감사의견은 표명하지 않았습니다.	상기 연결재무제표는 효성아이티엑스주식회사와 그 종속기업의 2013년 12월 31일과 2012년 12월 31일 현재의 재무상태와 동일로 종료되는 양 회계연도의 재무성과 및 현금흐름의 내용을 한국채택국제회계기준에 따라 중요성의 관점에서 적정하게 표시하고 있습니다.	상기 연결재무제표는 효성아이티엑스주식회사와 그 종속기업의 2012년 12월 31일과 2011년 12월 31일 현재의 재무상태와 동일로 종료되는 양 회계연도의 재무성과 및 현금흐름의 내용을 한국채택국제회계기준에 따라 중요성의 관점에서 적정하게 표시하고 있습니다.

2. 감사용역 체결현황

(단위 : 백만원, 시간)

사업연도	감사인	내 용	보수	총소요시간
제18기 1분기	서일회계법인	분기보고서	-	-
제17기	서일회계법인	분기/반기/결산/연결 감사/보고서	62	1,200
제16기	서일회계법인	분기/반기/결산/연결 감사/보고서	55	1,000

V. 이사의 경영진단 및 분석의견

본 보고서는 분기보고서로 '이사의 경영진단 및 분석의견'을 생략합니다.

VI. 이사회 등 회사의 기관 및 계열회사에 관한 사항

1. 이사회에 관한 사항

가. 이사회 구성

2014년 03월 31일 현재 당사의 이사회는 1인의 상근이사, 1인의 비상근이사, 2인의 사외이사 등 4인의 이사로 구성되어 있으며, 이사회 내에는 위원회를 설치하고 있지 않습니다.

※ 각 이사의 주요 이력 및 업무분장은 제8장 임원의 현황을 참조하시기 바랍니다.

나. 주요 의결사항

회 차	개최일자	의 안 내 용	가결여부	사외이사	
				박진우	박종현
2014-01	2014.01.27	2013년 경영실적 보고	가결	찬성	찬성
2014-02	2014.01.27	효성ITX(주) 평생교육시설 폐쇄의 건	가결	찬성	찬성
2014-03	2014.02.25	제17기 영업보고서 및 재무제표 승인의 건	가결	찬성	찬성
		제17기 정기주총 소집 및 부의안건 결정의 건	가결	찬성	찬성
2014-04	2014.03.03	예다함컨택센터 신규 지점 설립의 건	가결	찬성	찬성
2014-05	2014.03.14	금융기관차입 결의의 건	가결	찬성	찬성
2014-06	2014.03.31	운용리스 계약 체결의 건	가결	찬성	찬성

2. 감사제도에 관한 사항

가. 감사에 관한 사항

당사는 본 보고서 제출일 현재 감사위원회를 별도로 설치하고 있지 아니하며, 주주총회 결의에 의하여 선임된 감사 1명(박영배)이 감사업무를 수행하고 있습니다.

감사는 이사회에 참석하여 독립적으로 이사의 업무를 감독할 수 있으며, 제반업무와 관련하여 관련장부 및 관계서류를 해당부서에 제출을 요구할 수 있습니다. 또한 필요시 회사로부터 영업에 관한 사항을 보고받을 수 있으며, 적절한 방법으로 경영정보에 접근할 수 있습니다.

※ 감사의 인적사항은 제8장 임원의 현황을 참조하시기 바랍니다.

나. 감사의 주요활동내역

개최일자	의 안 내 용	가결여부	비 고
2014.01.13	2013년 내부회계관리제도 운영실태 평가의 건	가결	-
2014.02.25	제17기(2013년도) 재무제표 및 영업보고서 감사의 건	가결	-

3. 주주의 의결권 행사에 관한 사항

가. 투표제도

당사는 정관에 의하여 집중투표제를 배제하고 있으며, 서면투표제 또는 전자투표제를 채택하지 않고 있습니다.

나. 소수주주권 및 경영지배권 경쟁

2014년 3월 31일 현재까지 소수주주권 행사 및 경영지배권에 관한 경쟁이 발생한 사실이 없습니다.

4. 계열회사 등의 현황

가. 계열회사의 현황

(1) 기업집단 및 소속 회사 명칭

I. 회사의 개요 / 1. 회사의 개요 / 바. 계열회사 현황을 참조하시기 바랍니다.

(2) 계통도(2014.03.31 현재)

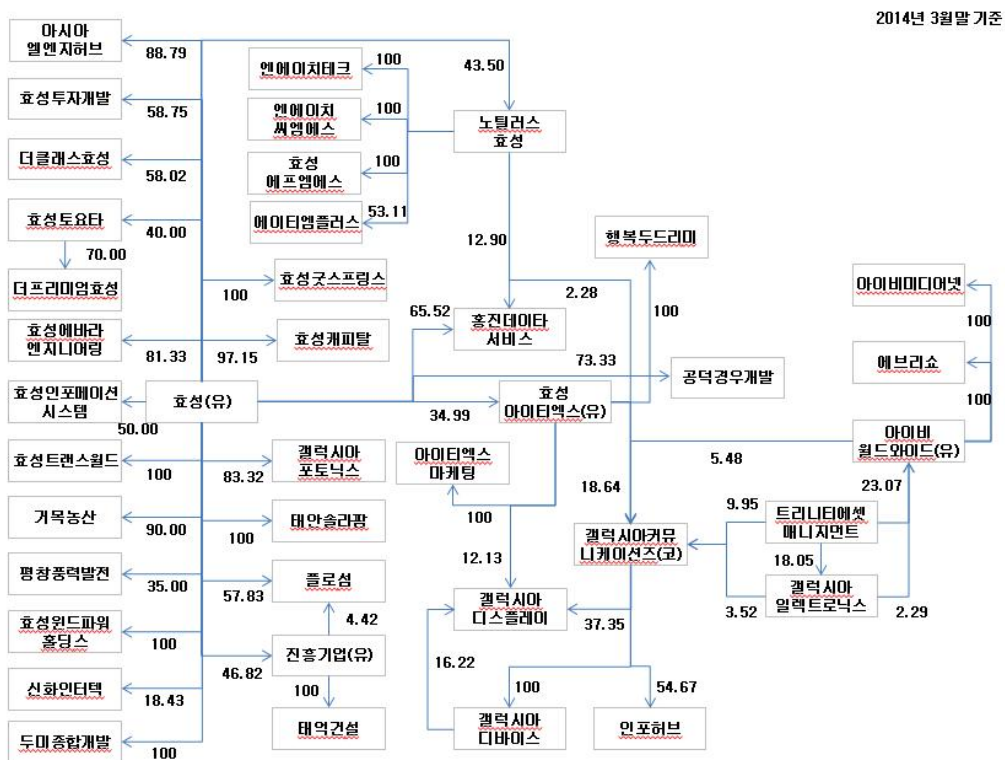

(3) 당 기업집단은 독점규제 및 공정거래에 관한 법률상 상호출자제한 및 채무보증 제한 기업집단에 해당됩니다.

나. 임원 겸직 현황

겸직임원	겸직회사
------	------

성명	직위	계열사명	직위	상근여부
남경환	대표이사	ITX마케팅(주)	대표이사	상 근
조현준	이사	(주)효성	이사	비상근
		갤럭시아일렉트로닉스(주)		
		갤럭시아코퍼레이션(주)		
		노틸러스효성(주)		
		아시아엘엔지허브(주)		
		효성인포메이션시스템(주)		
		효성투자개발(주)		
효성트랜스월드(주)				

다. 타법인출자 현황
타법인출자 현황

(기준일 : 2014년 03월 31일)

(단위 : 백만원, 주, %)

법인명	최초취득일자	출자 목적	최초취득금 액	기초잔액			증가(감소)			기말잔액			최근사업연도 재무현황	
				수량	지분율	장부 가액	취득(처분)		평가 손익	수량	지분율	장부 가액	총자산	당기 순손익
							수량	금액						
갤럭시아커뮤니케이션즈(주)	2008년 09월 01일	지분취득	13,831	5,758,769	18.64	7,486	-	-	547	5,758,769	18.64	8,033	97,235	-211
동아원(주)	2012년 12월 28일	단순투자	7,294	2,491,103	3.82	7,922	-	-	-399	2,491,103	3.82	7,523	587,271	-4,038
ITX마케팅(주)	2011년 10월 31일	지분취득	300	60,000	100	300	-	-	-	60,000	100	300	943	410
행복두드리미(주)	2013년 08월 14일	지분취득	500	100,000	100	500	-	-	-	100,000	100	500	660	49
(주)큐브렉스	2011년 06월 27일	전략적제휴	300	300,000	26.09	300	-	-	-	300,000	26.09	300	5,194	34
에스디시코리아(주)	2012년 07월 13일	전략적제휴	282	56,400	28.78	282	-	-	-	56,400	28.78	282	1,295	207
아이엠지테크(주)	2010년 11월 09일	전략적제휴	300	3,200	8	300	-	-	-	3,200	8	300	1,670	453
(주)이페이젠	2002년 07월 04일	전략적제휴	104	13,800	2	-	-	-	-	13,800	2	-	1,007	-585
갤럭시아디스플레이(주)	2010년 07월 27일	지분취득	1,499	83,263	12.13	-	-	-	-	83,263	12.13	-	5,649	602
합 계				8,866,535	-	17,090	-	-	148	8,866,535	-	17,238	700,924	-3,079

※ 최근사업연도 재무현황은 2013년 기준 K-IFRS(별도) 또는 K-GAAP(별도)으로 작성되었습니다.

VII. 주주에 관한 사항

1. 최대주주 및 특수관계인의 주식소유 현황

(기준일 : 2014년 03월 31일)

(단위 : 주, %)

성명	관계	주식의 종류	소유주식수 및 지분율				비고
			기 초		기 말		
			주식수	지분율	주식수	지분율	
조현준	본인	보통주	4,349,000	37.63	4,349,000	37.63	-
(주)효성	특수관계인	보통주	3,479,200	30.10	3,479,200	30.10	-
(주)효성	특수관계인	우선주	869,800	100.00	869,800	100.00	-
계		보통주	7,828,200	67.73	7,828,200	67.73	-
		우선주	869,800	100.00	869,800	100.00	-

최대주주의 주요 경력

성명	생년월일	약력
조현준	68.01.16	예일대 정치학과 게이오대학 법학대학원 정치학석사 現 (주)효성 사장, 전략본부장, 섬유/정보통신 PG장

2. 주식의 분포

가. 주식 소유현황

(기준일 : 2014년 03월 31일)

(단위 : 주)

구분	주주명	소유주식수	지분율	비고
5% 이상 주주	조현준	4,349,000	34.99%	-
	(주)효성	4,349,000	34.99%	비상장우선주 869,800주 포함
우리사주조합		-	-	-

나. 소액주주현황

소액주주현황

(기준일 : 2013년 12월 31일)

(단위 : 주)

구분	주주		보유주식		비고
	주주수	비율	주식수	비율	
소액주주	3,154	99.78%	2,278,275	19.71%	-

3. 주식사무

정관상 신주인수권의 내용	① 이 회사의 주주는 신주발행에 있어서 그가 소유한 주식수에 비례하여 신주의 배정을 받을 권리를 가진다. ② 제1항의 규정에 불구하고 다음 각호의 경우에는 이사회 결의로 주주 외의 자에게 신주를 배정할 수 있다. ③ 주주가 신주인수권을 포기 또는 상실하거나 신주배정에서 단주가 발생하는 경우에 그 처리방법은 이사회 결의로 정한다.		
결산일	12월 31일	정기주주총회	매사업년도 종료 후 3월 이내
주주명부폐쇄시기	매년 1월 1일부터 1월 31일까지		
주권의 종류	1주권, 5주권, 10주권, 50주권, 100주권, 500주권, 1,000주권 및 10,000주권 (8종류)		
명의개서대리인	국민은행 증권대행부(서울시 영등포구 국제금융로 8길 26)		
주주의 특전	없음		
공고게재신문	당사 인터넷 홈페이지(www.hyosungitx.com) 단, 전산장애 또는 그 밖의 사유로 인터넷 홈페이지에 게재하지 못할 경우 한국경제신문		

4. 주가 및 주식거래실적

(단위 : 원,주)

종류		10월	11월	12월	1월	2월	3월
보통주	최 고	5,270	7,490	7,190	11,200	12,600	21,500
	최 저	4,730	4,975	5,600	5,410	9,390	10,300
	평 균	4,906	6,068	6,020	7,889	10,785	12,814
월간거래량		321,401	12,225,375	4,081,095	942,878	873,011	1,069,723

VIII. 임원 및 직원 등에 관한 사항

1. 임원 및 직원의 현황

임원 현황

(기준일 : 2014년 03월 31일)

(단위 : 주)

성명	성별	출생년월	직위	등기임원 여부	상근 여부	담당 업무	주요경력	소유주식수		재직기간	임기 만료일
								보통주	우선주		
남경환	남	1964년 08월	대표이사	등기임원	상근	경영 총괄	㈜효성 무역PG 기획관리담당 임원	10,000	-	6년	2015년 03월 21일
조현준	남	1968년 01월	이사	등기임원	비상근	경영 총괄	現 ㈜효성 사장 ㈜효성 전략본부장,성유/정보통신PG장	4,349,000	-	1년	2017년 03월 20일
박영배	남	1963년 11월	감사	등기임원	비상근	내부 감사	現 신한회계법인 공인회계사	-	-	3년	2015년 03월 20일
박진우	남	1952년 09월	사외이사	등기임원	비상근	사외 이사	現 서울대 산업공학과 교수 한국경영과학회 이사 한국전문가시스템학회 부회장	-	-	8년	2015년 03월 21일
박종현	남	1968년 07월	사외이사	등기임원	비상근	사외 이사	現 서울대 산업공학과 교수 Pennsylvania State University 정보 과학부 교수 KAIST 산업공학과 교수	-	-	2년	2015년 03월 21일
임현수	남	1959년 03월	전무	미등기임원	상근	IT 사업본부장	효성인포메이션시스템즈 전무	-	-	2년	-
전병무	남	1965년 12월	전무	미등기임원	상근	컨택센터 사업본부장	-	-	-	13년	-
최영	남	1965년 12월	상무	미등기임원	상근	컨택센터Biz 운영부문장	-	-	-	15년	-
박준영	남	1965년 06월	상무	미등기임원	상근	컨택센터 영업부문장	-	-	-	13년	-
배기수	남	1959년 12월	상무	미등기임원	상근	지원본부장	-	-	-	5년	-
이용구	남	1965년 01월	상무	미등기임원	상근	컨택센터 운영부문장	-	-	-	12년	-
남병원	남	2014년 12월	상무	미등기임원	상근	컨택센터 CRM영업부 장	-	-	-	5년	-
탁정미	여	1966년 10월	상무	미등기임원	상근	기획인사 부문장	-	-	-	11년	-

직원 현황

(기준일 : 2014년 03월 31일)

(단위 : 백만원)

사업부문	성별	직원 수				평균 근속연수	연간급여 총액	1인평균 급여액	비고
		정규직	계약직	기타	합계				
경영*IT	남	166	-	-	166	4.17	2,666	16	-
경영*IT	여	63	-	-	63	6.08	744	12	-

서비스직	남	1,020	-	-	1,020	1.33	5,765	6	-
서비스직	여	4,973	-	-	4,973	1.83	26,148	5	-
합 계		6,222	-	-	6,222	1.85	35,323	6	-

2. 임원의 보수 등

<이사·감사 전체의 보수현황>

1. 주주총회 승인금액

(단위 : 백만원)

구분	인원수	주주총회 승인금액	비고
이사	4	1,000	등기이사
감사	1	100	-

2. 보수지급금액

(단위 : 백만원)

구분	인원수	보수총액	1인당 평균보수액	비고
등기이사	2	106	53	-
사외이사	2	23	12	-
감사위원회 위원 또는 감사	1	4	4	-
계	5	133	27	-

<이사·감사의 개인별 보수현황>

개별 보수 기재대상이 아닙니다.

1. 개인별 보수지급금액

(단위 : 원)

이름	직위	보수총액	보수총액에 포함되지 않는 보수
-	-	-	-
-	-	-	-

2. 산정기준 및 방법

IX. 이해관계자와의 거래내용

1. 대주주에 대한 신용공여 등

당사는 당기 내 대주주 및 그 특수관계인과 신용공여 거래를 한 사실이 없습니다.

2. 대주주등과의 자산양수도 등

가. 출자 및 출자지분 처분

VI. 이사회 등 회사의 기관 및 계열회사에 관한 사항 / 4. 계열회사 등의 현황 / 다. 타법인 출자 현황을 참조 하시기 바랍니다

나. 자산양수도

자산양수도 거래 내역이 없습니다.

3. 대주주등과의 영업거래

첨부된 별도채무제표에 대한 주석 30. 특수관계자와의 거래 및 연결채무제표 주석31. 특수관계자와의 거래를 참조하시기 바랍니다.

4. 대주주 이외의 이해관계자와의 거래

해당사항이 없습니다.

X. 그 밖에 투자자 보호를 위하여 필요한 사항

1. 주주총회 현황

주주총회의사록 요약

주총일자	안 건	결 의 내 용
제17기 정기주주총회 (2014.3.21)	1. 재무제표 승인의 건 2. 정관변경의 건 3. 이사 선임의 건 4. 이사보수한도 승인의 건 5. 감사 보수한도 승인의 건	1. 원안대로 승인함 2. 원안대로 승인함 3. 사내이사 신규선임 - 조현준 4. 10억 5. 1억
제16기 정기주주총회 (2013.3.22)	1. 재무제표 승인의 건 2. 이사 선임의 건 3. 이사보수한도 승인의 건 4. 감사 보수한도 승인의 건	1. 원안대로 승인함 2. 사내이사 중임 - 남경환 사외이사 중임 - 박진우 사외이사 신규선임 - 박종현 3. 6억 4. 1억
제15기 정기주주총회 (2012.3.16)	1. 재무제표 승인의 건 2. 정관일부 변경의 건 3. 이사 선임의 건 4. 감사 선임의 건 5. 이사의 보수한도 승인의 건 6. 감사의 보수한도 승인의 건	1. 원안대로 승인함 2. 원안대로 승인함 3. 사내이사 신규선임 - 손순근 4. 감사 신규선임 - 박영배 5. 6억 6. 1억

2. 우발채무 등

(1) 당분기말 현재 당사는 서울보증보험(주)와 소프트웨어공제조합으로부터 계약이행보증목적 등으로 보증보험 또는 지급보증을 각각 1,809백만원과 12,344백만원 을 제공받고 있습니다.

※ 기타 우발부채와 약정사항에 대한 세부사항은 연결재무제표 주석33. '우발부채와 약정사항'을 참조하시기 바랍니다.

(2) 당기말 현재 계류 중인 소송사건

해당사항이 없습니다.

XI. 재무제표 등

1. 연결재무제표

연결 재무상태표

제 18 기 1분기말 2014.03.31 현재
 제 17 기말 2013.12.31 현재
 제 16 기말 2012.12.31 현재

(단위 : 원)

	제 18 기 1분기말	제 17 기말	제 16 기말
자산			
유동자산	38,279,310,546	35,815,936,010	26,802,624,110
현금및현금성자산	606,333,405	328,486,368	126,662,541
매출채권 및 기타채권	30,308,973,388	31,075,146,853	21,942,760,301
기타유동자산	1,258,764,129	1,195,399,899	1,207,420,701
기타금융자산	2,041,014,280	533,470,450	0
재고자산	4,064,149,854	2,683,432,440	3,477,683,459
당기법인세자산	75,490	0	48,097,108
비유동자산	47,285,214,417	49,924,932,511	44,886,011,114
장기매출채권 및 기타채권	11,741,166,529	10,109,070,771	8,283,419,946
유형자산	11,737,096,989	16,747,728,719	9,183,596,697
무형자산	1,062,922,705	941,532,533	1,149,742,144
관계기업투자	637,966,995	637,966,995	404,718,038
이연법인세자산	5,868,738,128	5,394,316,997	3,857,421,019
장기기타금융자산	16,237,323,071	16,094,316,496	22,007,113,270
자산총계	85,564,524,963	85,740,868,521	71,688,635,224
부채			
유동부채	43,709,386,296	48,884,382,727	37,855,854,146
매입채무 및 기타채무	19,270,478,957	26,564,522,664	19,311,228,672
차입금	18,665,583,349	16,028,440,669	14,373,159,654
당기법인세부채	1,495,566,933	1,427,449,165	421,341
기타유동부채	4,277,757,057	4,820,829,701	4,171,044,479
기타금융부채		43,140,528	0
비유동부채	10,058,777,742	8,011,009,183	5,971,437,809
확정급여부채	10,058,777,742	8,011,009,183	5,971,437,809
부채총계	53,768,164,038	56,895,391,910	43,827,291,955
자본			
지배기업 소유 지분	31,796,360,925	28,845,476,611	27,861,343,269
자본금	6,214,000,000	6,214,000,000	6,214,000,000
보통주자본금	5,779,100,000	5,779,100,000	5,779,100,000

우선주자본금	434,900,000	434,900,000	434,900,000
자본잉여금	18,905,941,648	18,259,284,088	18,259,284,088
주식발행초과금	18,259,284,088	18,259,284,088	18,259,284,088
자기주식처분이익	646,657,560	0	0
자본조정	0	(673,958,150)	0
자기주식	0	(673,958,150)	0
기타포괄손익누계액	(2,796,521,836)	(2,912,356,964)	292,033,215
매도가능금융자산평가손익	(2,763,432,411)	(2,879,267,539)	325,122,640
부의지분법자본변동	(33,089,425)	(33,089,425)	(33,089,425)
이익잉여금(결손금)	9,472,941,113	7,958,507,637	3,096,025,966
법정준비금	109,256,070	47,340,770	15,835,870
미처분이익잉여금	9,363,685,043	7,911,166,867	3,080,190,096
비지배지분			
자본총계	31,796,360,925	28,845,476,611	27,861,343,269
자본과부채총계	85,564,524,963	85,740,868,521	71,688,635,224

연결 포괄손익계산서

제 18 기 1분기 2014.01.01 부터 2014.03.31 까지

제 17 기 1분기 2013.01.01 부터 2013.03.31 까지

제 17 기 2013.01.01 부터 2013.12.31 까지

제 16 기 2012.01.01 부터 2012.12.31 까지

(단위 : 원)

	제 18 기 1분기		제 17 기 1분기		제 17 기	제 16 기
	3개월	누적	3개월	누적		
매출액	64,841,951,315	64,841,951,315	60,603,648,217	60,603,648,217	261,681,332,502	213,327,456,765
매출원가	58,583,871,917	58,583,871,917	55,418,629,375	55,418,629,375	238,617,525,256	195,990,060,746
매출총이익	6,258,079,398	6,258,079,398	5,185,018,842	5,185,018,842	23,063,807,246	17,337,396,019
판매비와관리비	3,484,482,476	3,484,482,476	3,053,559,213	3,053,559,213	13,614,223,808	11,648,481,242
영업이익	2,773,596,922	2,773,596,922	2,131,459,629	2,131,459,629	9,449,583,438	5,688,914,777
기타수익	32,850,101	32,850,101	18,791,692	18,791,692	164,726,931	155,874,833
기타비용	1,601,132	1,601,132	3,217,954	3,217,954	337,146,056	257,442,747
금융수익	244,823,571	244,823,571	132,227,430	132,227,430	1,716,017,194	1,108,977,724
금융비용	305,951,118	305,951,118	820,566,730	820,566,730	1,660,161,238	984,636,803
관계기업손익					83,248,957	(6,579,510)
법인세비용차감전 순이익	2,743,718,344	2,743,718,344	1,458,694,067	1,458,694,067	9,416,269,226	5,705,108,274
법인세비용	598,714,908	598,714,908	14,371,368	14,371,368	1,833,974,185	1,274,123,446
당기순이익	2,145,003,436	2,145,003,436	1,444,322,699	1,444,322,699	7,582,295,041	4,430,984,828
지배기업 소유주 지분	2,145,003,436	2,145,003,436	1,444,322,699	1,444,322,699	7,582,295,041	4,430,984,828
비지배지분	0	0	0	0	0	0
기타포괄손익	104,418,168	104,418,168	(421,206,712)	(421,206,712)	(5,609,154,549)	1,869,838,613

후속적으로 당기 손익으로 재분류되는 세후기타포괄손익	115,835,128	115,835,128	(419,449,491)	(419,449,491)	(3,204,390,179)	2,950,823,281
매도가능금융자산평가손익	115,835,128	115,835,128	(419,449,491)	(419,449,491)	(3,204,390,179)	2,983,912,706
부의지분법자본변동	0	0	0	0	0	(33,089,425)
후속적으로 당기 손익으로 재분류되지 않는 세후기타포괄손익	(11,416,960)	(11,416,960)	(1,757,221)	(1,757,221)	(2,404,764,370)	(1,080,984,668)
보험수리적손익	(11,416,960)	(11,416,960)	(1,757,221)	(1,757,221)	(2,404,764,370)	(1,080,984,668)
총포괄손익	2,249,421,604	2,249,421,604	1,023,115,987	1,023,115,987	1,973,140,492	6,300,823,441
지배기업 소유주지분	2,249,421,604	2,249,421,604	1,023,115,987	1,023,115,987	1,973,140,492	6,300,823,441
비지배지분						0
지배기업 소유주지분에 대한 주당손익						
기본주당보통주이익	174	174	116	116	679	356

연결 자본변동표

제 18 기 1분기 2014.01.01 부터 2014.03.31 까지
제 17 기 1분기 2013.01.01 부터 2013.03.31 까지
제 17 기 2013.01.01 부터 2013.12.31 까지
제 16 기 2012.01.01 부터 2012.12.31 까지

(단위 : 원)

	자본							
	지배기업의 소유주지분						비지배지분	자본 합계
	자본금	자본잉여금	자본조정	기타포괄손익누계액	이익잉여금	지배기업의 소유주지분 합계		
2012.01.01 (기초자본)	6,214,000,000	18,259,284,088	0	(2,658,790,066)	(253,974,194)	21,560,519,828		21,560,519,828
연결총포괄손익	연결당기순이익		0	0	4,430,984,828	4,430,984,828		4,430,984,828
	보험수리적손익		0	0	(1,080,984,668)	(1,080,984,668)		(1,080,984,668)
	매도가능금융자산평가손익		0	0	2,983,912,706	2,983,912,706		2,983,912,706
	자본법평가		0	0	(33,089,425)	0	(33,089,425)	(33,089,425)
자본에 직접 인식된 주주와의 거래	자기주식의 매입		0	0	0	0		0
	자기주식의 처분		0	0	0	0		0
	연차배당		0	0	0	(4,349,000)	(4,349,000)	(4,349,000)
2012.12.31 (기말자본)	6,214,000,000	18,259,284,088	0	292,033,215	3,096,025,966	27,861,343,269		27,861,343,269
2013.01.01 (기초자본)	6,214,000,000	18,259,284,088	0	292,033,215	3,096,025,966	27,861,343,269		27,861,343,269
연결총포괄손익			0	0	7,582,295,041	7,582,295,041		7,582,295,041

	보험수리적손익		0	0	0	(2,404,764,370)	(2,404,764,370)		(2,404,764,370)
	매도가능금융자산평가손익		0	0	(3,204,390,179)	0	(3,204,390,179)		(3,204,390,179)
	지분법평가		0	0	0	0	0		0
자본에 직접 인식된	자기주식의 매입		0	(673,958,150)	0	0	(673,958,150)		(673,958,150)
주주와의 거래	자기주식의 처분		0	0	0	0	0		0
	연차배당		0	0	0	(315,049,000)	(315,049,000)		(315,049,000)
2013.12.31 (기말자본)		6,214,000,000	18,259,284,088	(673,958,150)	(2,915,356,964)	7,958,507,637	28,845,476,611		28,845,476,611
2013.01.01 (기초자본)		6,214,000,000	18,259,284,088	0	292,033,215	3,096,025,966	27,861,343,269		27,861,343,269
연결총포괄손익	연결당기순이익		0	0	0	1,444,322,699	1,444,322,699		1,444,322,699
	보험수리적손익		0	0	0	(1,757,221)	(1,757,211)		(1,757,211)
	매도가능금융자산평가손익		0	0	(419,449,491)	0	(419,449,491)		(419,449,491)
	지분법평가		0	0	0	0	0		0
자본에 직접 인식된	자기주식의 매입		0	0	0	0	0		0
주주와의 거래	자기주식의 처분		0	0	0	0	0		0
	연차배당		0	0	0	(315,049,000)	(315,049,000)		(315,049,000)
2013.03.31 (기말자본)		6,214,000,000	18,259,284,088	0	(127,416,276)	4,223,542,444	28,569,410,256		28,569,410,256
2014.01.01 (기초자본)		6,214,000,000	18,259,284,088	(673,958,150)	(2,912,356,964)	7,958,507,637	28,845,476,611		28,845,476,611
연결총포괄손익	연결당기순이익		0	0	0	2,145,003,436	2,145,003,436		2,145,003,436
	보험수리적손익		0	0	0	(11,416,960)	(11,416,960)		(11,416,960)
	매도가능금융자산평가손익		0	0	115,835,128	0	115,835,128		115,835,128
	지분법평가		0	0	0	0	0		0
자본에 직접 인식된	자기주식의 매입		0	0	0	0	0		0
주주와의 거래	자기주식의 처분	646,657,560	673,958,150	0	0	1,320,615,710	1,320,615,710		1,320,615,710
	연차배당		0	0	0	(619,153,000)	(619,153,000)		(619,153,000)
2014.03.31 (기말자본)		6,214,000,000	18,905,941,648	0	(2,796,521,836)	9,472,941,113	31,796,360,925		31,796,360,925

연결 현금흐름표

제 18 기 1분기 2014.01.01 부터 2014.03.31 까지

제 17 기 1분기 2013.01.01 부터 2013.03.31 까지

제 17 기 2013.01.01 부터 2013.12.31 까지

제 16 기 2012.01.01 부터 2012.12.31 까지

(단위 : 원)

	제 18 기 1분기	제 17 기 1분기	제 17 기	제 16 기
영업활동현금흐름	(3,279,389,375)	361,445,417	15,375,278,311	9,348,547,238
1.영업으로부터 창출된 현금흐름	(2,141,663,647)	569,952,601	16,208,480,246	10,350,486,690
(1)연결당기순이익	2,145,003,436	1,444,322,699	7,582,295,041	4,430,984,828
(2)조정	4,623,156,421	3,656,972,644	14,852,988,754	12,726,190,366
가. 퇴직급여	2,240,848,235	1,708,542,049	6,842,058,745	5,897,857,826
나. 감가상각비	1,421,172,525	1,060,539,352	4,705,063,896	4,453,404,591
다. 대손상각비	179,528,628	179,080,906	508,479,966	330,095,216
라. 지급임차료	92,624,207		310,257,249	173,669,411
마. 무형자산상각비	62,070,828	75,192,660	258,208,611	309,755,701
바. 외화환산손실	79,592,713	105,293,118		

사. 매도가능금융자산처분손실		398,854,167	398,854,167	56,750,733
아. 이자비용	174,023,117	224,729,842	668,356,115	715,840,977
자. 법인세비용	598,714,908	15,719,134	1,833,974,185	1,274,123,446
차. 이자수익	(148,492,877)	(110,978,584)	(500,725,602)	(279,630,200)
의				
카. 유형자산처분이익	(2,192,773)		(568,868)	(15,067,126)
타. 배당금수익	(74,733,090)			
파. 무형자산손상차손			147,791,000	0
하. 유형자산처분손실			8,000	12,946,407
거. 매도가능금융자산손상차손			35,440,139	0
너. 파생상품평가손실			43,140,528	0
더. 지분법손실				6,579,510
러. 지분법이익			(83,248,957)	
머. 외화환산이익			(314,100,420)	(210,136,126)
(3)영업활동으로 인한 자산 및 부채의 증감	(8,909,823,504)	(4,531,342,742)	(6,226,803,549)	(6,806,688,504)
가. 매출채권의 감소(증가)	1,289,054,469	(750,789,357)	(7,102,808,604)	(1,991,679,190)
나. 기타채권의 감소(증가)	(518,688,556)	(2,892,086,298)	(30,907,914)	97,304,058
다. 기타유동자산의 감소(증가)	(75,084,082)	(179,549,674)	54,376,522	108,721,450
라. 재고자산의 감소(증가)	(1,380,717,414)	734,590,523	794,251,019	(874,246,564)
마. 매입채무의 증가(감소)	(3,264,304,325)	(58,789,200)	5,946,757,884	1,335,868,641
바. 기타채무의 증가(감소)	(4,166,153,620)	(1,221,382,035)	1,347,260,936	1,504,936,869
사. 기타유동부채의 증가(감소)	(543,072,644)	4,942,273	649,785,222	75,019,379
아. 기타금융부채의 증가(감소)	(43,140,528)			
자. 확정급여부채증가(감소)	(207,716,804)	(168,278,974)	(7,885,518,614)	(7,062,613,147)
2.이자의 수취	56,381,547	44,643,434	190,468,353	105,960,789
3.이자의 지급	(159,637,725)	(241,456,482)	(709,994,288)	(694,598,197)
4.법인세의 납부	(1,034,469,550)	(11,694,136)	(313,676,000)	(413,302,044)
투자활동현금흐름	285,695,752	(89,084,987)	(16,147,592,114)	(10,212,325,961)

1. 투자활동으로 인한 현금유입액	5,057,611,970	1,341,498,930	2,992,753,425	2,158,484,452
가. 장기매출채권및기타채권의감소	15,100,000	39,689,000	1,336,238,495	1,143,898,077
나. 기타금융자산의 처분	32,880,000			
다. 장기기타금융자산의처분	5,500,000	1,270,309,930	1,240,309,930	55,793,866
라. 유형자산의 처분	5,004,131,970	31,500,000	42,887,000	958,792,509
마. 정부보조금의 수령			373,318,000	0
2. 투자활동으로 인한 현금유출액	(4,771,916,218)	(1,430,583,917)	(19,140,345,539)	(12,370,810,413)
가. 기타금융자산의 취득	(1,540,423,830)		(333,470,450)	0
나. 장기매출채권및기타채권의 증가	(1,635,551,396)	(240,009,147)	(3,204,245,039)	(1,706,544,754)
다. 관계기업투자의 취득		(150,000,000)	(150,000,000)	(132,000,000)
라. 장기기타금융자산의 취득		(50,000,000)	(70,000,000)	(7,491,208,686)
마. 유형자산의 취득	(1,412,479,992)	(990,574,770)	(12,684,840,050)	(2,909,430,609)
바. 무형자산의 증가	(183,461,000)		(197,790,000)	(131,626,364)
사. 매출채권및기타채권의 증가			(2,500,000,000)	0
재무활동현금흐름	3,271,540,660	(328,602,152)	974,137,630	713,231,285
1. 재무활동으로 인한 현금유입액	63,490,699,113	40,048,408,806	191,603,225,863	113,191,673,906
가. 차입금의 차입	62,170,083,403	40,048,408,806	191,603,225,863	113,191,673,906
나. 자기주식의 처분	1,320,615,710			
2. 재무활동으로 인한 현금유출액	(60,219,158,453)	(40,377,010,958)	(190,629,088,233)	(112,478,442,621)
가. 차입금의 상환	(59,600,005,453)	(40,061,961,958)	(189,640,081,083)	(112,478,442,621)
나. 배당금의 지급	(619,153,000)	(315,049,000)	(315,049,000)	0
다. 자기주식의 취득			(673,958,150)	0
현금의 증가	277,847,037	(56,241,722)	201,823,827	(150,547,438)
기초의 현금	328,486,368	126,662,541	126,662,541	277,209,979
기말의 현금	606,333,405	70,420,819	328,486,368	126,662,541

분기연결재무제표에 대한 주석

제 18 (당) 1분기 2014년 3월 31일로 종료되는 회계연도
제 17 (전) 기 2013년 12월 31일로 종료되는 회계연도

1. 일반적 사항

기업회계기준서 제1110호(연결재무제표)에 의한 지배기업인 효성아이티엑스주식회사(이하 "당사")와 아이티엑스마케팅주식회사 외 1개 국내 종속기업(이하 효성아이티엑스주식회사 및 종속기업을 일괄하여 "연결실체")를 연결대상으로 하고, 주식회사큐브렉스 등 2개 법인을 지분법적용대상으로 하여 연결재무제표를 작성하였습니다.

1-1. 당사의 개황과 주요영업내용

효성아이티엑스주식회사(이하 "당사")는 1997년 5월 9일 설립되어, 2007년 10월 25일자로 유가증권시장에 주식을 상장한 공개법인으로서 컨택센터사업(고객커뮤니케이션 채널 종합관리), IT사업(Cloud서비스, CDN서비스, 인프라영업), DS사업(영상 관련 장비 판매사업) 등을 주요 사업으로 영위하고 있으며, 당분기말 현재 서울특별시 영등포구 선유동2로 57에 본사를 두고 있습니다. 한편, 당분기말 현재 당사의 대표이사는 남경환이며, 주주현황은 다음과 같습니다.

(단위 : 천원)						
주주명	당분기				보통주지분비율(%)	
	주식수(주)			자본금액	당분기	전기
	보통주	우선주	계			
조현준	4,349,000	-	4,349,000	2,174,500	37.63	37.63
(주)효성	3,479,200	869,800	4,349,000	2,174,500	30.10	30.1
기타	3,730,000	-	3,730,000	1,865,000	32.27	32.27
합계	11,558,200	869,800	12,428,000	6,214,000	100.00	100.00

1-2. 종속기업의 주요영업내용 및 투자내용

당분기말과 전기말 현재 종속기업의 주요영업내용 및 투자내용은 다음과 같습니다.

종속기업명	소재지	당분기 및 전기		결산월	주요사업	지배관계근거
		지배지분율	비지배지분율			
아이티엑스마케팅(주)	대한민국	100%	-	12월	보험모집중개업	의결권의 과반수 보유
행복두드리미(주)	대한민국	100%	-	12월	사업지원서비스인력공급업	의결권의 과반수 보유

1-3. 연결대상 종속기업의 요약 재무정보

당분기말과 전기말 현재 연결대상 종속기업의 요약 재무정보는 다음과 같으며, 연결재무제표 작성시 이용된 모든 종속기업의 재무제표는 당사의 보고기간과 동일한 보고기간의 재무제표를 이용하였습니다. 한편 연결대상 종속기업의 요약 재무정보는 다음과 같습니다.

(단위 : 천원)					
종속기업명	당분기				
	자산총계	부채총계	자본총계	매출액	분기순이익
아이티엑스마케팅(주)	1,849,419	848,487	1,000,932	2,523,855	435,063
행복두드리미(주)	666,234	95,502	570,732	276,514	21,608

(단위 : 천원)					
종속기업명	전기				
	자산총계	부채총계	자본총계	매출액	당기순이익
아이티엑스마케팅(주)	943,216	227,348	715,868	2,597,861	409,742
행복두드리미(주)	659,634	110,510	549,124	343,063	49,124

1-4. 연결대상 종속기업별 비지배지분 내역

당분기말과 전기말 현재 당사가 종속기업에 100% 투자한 관계로 종속기업에 대한비지배지분은 없습니다.

1-5. 연결대상 종속기업의 유의적인 제약

당분기말 현재 연결실체의 자산 사용과 부채 상환에 대한 유의적인 제약과 비지배지분에 대한 방어권은 없습니다.

1-6. 연결대상 종속기업 범위의 변동내용

당분기 중 연결대상 종속기업 범위의 변동내용은 없습니다.

2. 연결재무제표 작성기준 및 유의적 회계정책

2-1. 분기연결재무제표 작성기준

연결실체의 분기연결재무제표는 연차재무제표가 속하는 기간의 일부에 대하여 기업회계기준서 제1034호(중간재무보고)를 적용하여 작성하는 요약중간재무제표입니다. 동 요약중간재무제표에 대한 이해를 위해서는 한국채택국제회계기준에 따라 작성된 2013년 12월 31일자로 종료하는 회계연도에 대한 연차연결재무제표를 함께 이용하여야 합니다.

중간재무제표의 작성에 적용된 유의적 회계정책은 아래에서 설명하는 기준서나 해석서의 도입과 관련된 영향을 제외하고는 2013년 12월 31일로 종료하는 회계연도에 대한 연차재무제표 작성시 채택한 회계정책과 동일합니다.

(1) 당분기에 새로 적용한 한국채택국제회계기준과 그로 인한 회계정책의 변경 내용은 다음과 같습니다.

- 기업회계기준서 제1032호(금융상품 : 표시) : 개정

기업회계기준서 제1032호(금융상품 : 표시)의 개정에 따라 상계권리가 미래사건에 좌우되지 않고 모든 상황에서 법적으로 집행가능 해야 한다는 사실과 결제 결과가 실질적으로 차액결제와 동일한 방식으로 금액을 결제 할 수 있는 경우 차액결제 기준을 충족할 것이라는 사실을 명확히 하였습니다. 한편, 동 기준서의 적용으로 인하여 분기의 연결재무제표에 미치는 유의적인 영향은 없습니다.

- 기업회계기준서 제1039호(금융상품: 인식과 측정) : 개정

동 개정사항은 법령이나 규정의 도입으로 파생상품의 원래 계약상대방을 중앙청산소 또는 중앙청산소와의 청산효과를 내기 위한 거래상대방의 역할을 하는 기업으로 교체하고 일정 요건을 충족하는 경우에, 위험회피회계를 계속 적용하는 것을 허용하는 것을 주요 내용으로 하고 있습니다. 한편, 동 기준서의 적용으로 인하여 분기의 연결재무제표에 미치는 유의적인 영향은 없습니다.

- 해석서 제2121호(부담금) : 제정

동 해석서는 정부가 법규에 따라 기업들에게 부과하는 부담금과 관련된 부채는 법규에 명시된 부담금 납부를 유발하는 활동이 발생하는 시점에 인식하는 것을 주요 내용으로 하고 있으며, 동 해석서의 적용으로 인하여 분기의 연결재무제표에 미치는 유의적인 영향은 없습니다.

- 기업회계기준서 제1110호(연결재무제표) : 개정

동 개정사항은 기업은 자신이 지배하고 있는 모든 종속기업을 연결하여야 한다는 기업회계기준서 제1110호(연결재무제표)의 일반원칙에 대한 예외규정이며, 지배기업이 투자기업의 정의를 충족하는 경우 종속기업을 연결하지 않고 공정가치로 측정하여 당기손익에 반영하도록 요구하는 것을 주요 내용으로 하고 있습니다. 그리고 투자기업과 관련된 새로운 공시 규정들이 기업회계기준서 제1112호(타 기업에 대한 지분의 공시)와 제1027호(별도재무제표)에 도입되었습니다. 한편, 동 기준서의 적용으로 인하여 분기의 연결재무제표에 미치는 유의적인 영향은 없습니다.

2-2. 중요한 회계추정 및 판단

연결실체가 중간재무제표를 작성함에 있어, 경영자는 회계정책 적용과 자산과 부채의 장부금액 및 수익과 비용에 영향을 미치는 판단, 추정 및 가정을 하여야 합니다. 추정과 관련 가정은 역사적 경험과 관련성이 있다고 간주되는 기타 요인들에 바탕을 두고 있으며, 실제 결과는 이러한 추정치들과 다를 수도 있습니다. 중간재무제표 작성을 위해 연결실체의 회계정책 적용과 추정 불확실성의 주요 원천에 대해 경영자가 내린 중요한 판단은 2013년 12월 31일로 종료하는 회계연도에 대한 연차연결재무제표와 동일합니다.

3. 범주별 금융상품

3-1. 당분기말과 전기말 현재 금융자산의 내역은 다음과 같습니다.

(단위 : 천원)				
계정과목	당분기			
	만기보유금융자산	대여금및수취채권	매도가능금융자산	합계
현금및현금성자산	-	606,333	-	606,333
매출채권및기타채권	-	30,308,973	-	30,308,973
기타금융자산	200,000	1,841,014	-	2,041,014
장기매출채권및기타채권	-	11,741,167	-	11,741,167
장기기타금융자산	-	8,500	16,228,823	16,237,323
합계	200,000	44,505,987	16,228,823	60,934,810

(단위 : 천원)				
계정과목	전기			
	만기보유금융자산	대여금및수취채권	매도가능금융자산	합계
현금및현금성자산	-	328,486	-	328,486
매출채권및기타채권	-	31,075,147	-	31,075,147
기타금융자산	200,000	333,470	-	533,470
장기매출채권및기타채권	-	10,109,071	-	10,109,071
장기기타금융자산	-	14,000	16,080,316	16,094,316
합계	200,000	41,860,174	16,080,316	58,140,490

3-2. 당분기말과 전기말 현재 금융부채의 내역은 다음과 같습니다.

(단위 : 천원)			
계정과목	당분기		
	당기손익인식금융부채	상각후원가로 측정하는 금융부채	합계
매입채무및기타채무	-	19,270,479	19,270,479
차입금	-	18,665,583	18,665,583
합계	-	37,936,062	37,936,062

(단위 : 천원)			
계정과목	전기		
	당기손익인식금융부채	상각후원가로 측정하는 금융부채	합계
매입채무및기타채무	-	26,564,523	26,564,523
차입금	-	16,028,441	16,028,441
기타금융부채	43,141	-	43,141
합계	43,141	42,592,964	42,636,105

3-3. 당분기와 전분기 중 금융상품 범주별 순손익의 내역은 다음과 같습니다.

(단위 : 천원)						
구분	당분기					
	만기보유금융자산	대여금및수취채권	매도가능금융자산	당기손익인식 금융부채	상각후 원가로 측정하는 금융부채	합계
금융수익						
이자수익	3,852	144,641	-	-	-	148,493
배당금수익	-	-	74,733	-	-	74,733
외환차익	-	-	-	-	21,598	21,598
소계	3,852	144,641	74,733	-	21,598	244,824
금융비용						
이자비용	-	-	-	-	(174,023)	(174,023)
외환차손	-	-	-	-	(52,335)	(52,335)
외화환산손실	-	-	-	-	(79,593)	(79,593)
소계	-	-	-	-	(305,951)	(305,951)
기타포괄손익						
매도가능금융자산평가이익	-	-	115,835	-	-	115,835
소계	-	-	115,835	-	-	115,835
합계	3,852	144,641	190,568	-	(284,353)	54,708

(단위 : 천원)

구분	전분기					
	만기보유금융자산	대여금및수취채권	매도가능금융자산	당기손익인식 금융부채	상각후 원가로 측정하는 금융부채	합계
금융수익						
이자수익	3,852	107,267	-	-	-	111,119
외환차익	-	-	-	-	21,108	21,108
소계	3,852	107,267	-	-	21,108	132,227
금융비용						
이자비용	-	-	-	-	(224,730)	(224,730)
외환차손	-	-	-	-	(91,690)	(91,690)
외화환산손실	-	-	-	-	(105,293)	(105,293)
매도가능금융자산처분손실	-	-	(398,854)	-	-	(398,854)
소계	-	-	(398,854)	-	(421,713)	(820,567)
기타포괄손익						
매도가능금융자산평가손실	-	-	(419,449)	-	-	(419,449)
소계	-	-	(419,449)	-	-	(419,449)
합계	3,852	107,267	(818,303)	-	(400,605)	(1,107,789)

4. 현금및현금성자산

당분기말과 전기말 현재 현금및현금성자산의 내용은 다음과 같습니다.

(단위 : 천원)

구분	금액	
	당분기	전기
보유현금	1,766	2,611
요구불예금	604,567	325,875
현금흐름표의 현금성자산	606,333	328,486

5. 사용제한예금

당분기말과 전기말 현재 사용이 제한된 금융상품의 내용은 다음과 같습니다.

(단위 : 천원)

계정과목	금액		사용제한사유
	당분기	전기	
장기기타금융자산	8,500	14,000	당좌개설보증금

6. 매출채권및기타채권

6-1. 당분기말과 전기말 현재 매출채권및기타채권의 내역은 다음과 같습니다.

(단위 : 천원)						
계정과목	당분기			전기		
	채권금액	대손충당금	장부금액	채권금액	대손충당금	장부금액
매출채권	27,986,939	(1,058,054)	26,928,885	29,163,884	(878,525)	28,285,359
단기대여금	2,500,000	-	2,500,000	2,500,000	-	2,500,000
미수금	880,088	-	880,088	289,788	-	289,788
합계	31,367,027	(1,058,054)	30,308,973	31,953,672	(878,525)	31,075,147

6-2. 당분기와 전기 중 매출채권및기타채권의 대손충당금의 변동은 다음과 같습니다.

(단위 : 천원)		
구분	금액	
	당분기	전기
기초금액	878,525	380,310
대손상각비	179,529	508,480
제각	-	(10,265)
기말금액	1,058,054	878,525

6-3. 당분기말과 전기말 현재 연체되었으나 손상되지 아니한 매출채권및기타채권의 약정회수기일기준 연령분석은 다음과 같습니다.

(단위 : 천원)		
구분	금액	
	당분기	전기
3개월 미만	97,641	972,762
3~6개월	29,916	21,978
6~12개월	-	-
12개월 초과	122,514	110,442
합계	250,071	1,105,182

(*) 연결실체는 손상사건이 개별적으로 파악되지 않은 채권에 대해서는 발생 후 6개월 이하까지의 채권은 정상채권으로 간주하고 있으며, 발생 후 6개월을 초과하는 채권에 대해서는 채권의 연체기간에 따른 유사한 신용위험특성(예 : 자산의 형태, 산업, 지역적위치, 담보유형, 연체상태와 기타 관련 요소)을 고려하여 일정한 대손율을 적용하여 손상차손을 인식하고 있습니다.

6-4. 매출채권및기타채권은 단기수취채권으로서 장부금액과 공정가치와의 차이가 중요하지 않습니다.

7. 기타유동자산

당분기말과 전기말 현재 기타유동자산의 내역은 다음과 같습니다.

(단위 : 천원)		
계정과목	금액	
	당분기	전기
선급금	19,455	1,427
선급비용	1,239,309	1,133,347
선급부가세	-	60,626
합계	1,258,764	1,195,400

8. 재고자산

8-1. 당분기말과 전기말 현재 재고자산의 내역은 다음과 같습니다.

(단위 : 천원)						
과목	당분기			전기		
	평가전금액	평가충당금	장부금액	평가전금액	평가충당금	장부금액
상품	3,941,897	(15,486)	3,926,411	2,547,071	(14,974)	2,532,097
저장품	250,032	(112,293)	137,739	263,628	(112,293)	151,335
합계	4,191,929	(127,779)	4,064,150	2,810,699	(127,267)	2,683,432

8-2. 당분기와 전기 중 재고자산평가충당금의 변동내역은 다음과 같습니다.

(단위 : 천원)						
과목	당분기			전기		
	기초금액	증감	기말금액	기초금액	평가충당금	기말금액
상품	14,974	512	15,486	49,385	(34,411)	14,974
저장품	112,293	-	112,293	98,730	13,563	112,293
합계	127,267	512	127,779	148,115	(20,848)	127,267

9. 장기매출채권및기타채권

당분기말과 전기말 현재 장기매출채권및기타채권의 내역은 다음과 같습니다.

(단위 : 천원)		
계정과목	금액	
	당분기	전기
장기대여금	165,906	181,006
보증금	12,424,487	10,788,935
현재가치할인차금	(849,226)	(860,870)
합계	11,741,167	10,109,071

10. 유형자산

10-1. 당분기말과 전기말 현재 유형자산의 내역은 다음과 같습니다.

(단위 : 천원)								
계정과목	당분기				전기			
	기계장치	차량운반구	공구와비품	합계	기계장치	차량운반구	공구와비품	합계
취득원가	23,255,854	22,175	14,611,583	37,889,612	27,800,205	22,175	14,464,397	42,286,777
감가상각누계액	(18,626,752)	(1,478)	(7,182,873)	(25,811,103)	(18,552,374)	(369)	(6,626,227)	(25,178,970)
정부보조금	-	(19,430)	(321,982)	(341,412)	-	(20,471)	(339,607)	(360,078)
순장부금액	4,629,102	1,267	7,106,728	11,737,097	9,247,831	1,335	7,498,563	16,747,729

10-2. 당분기와 전기 중 유형자산의 변동내역은 다음과 같습니다.

(단위 : 천원)						
계정과목	당분기					
	기초장부금액	취득(자본적 지출포함)액	처분액	대체	감가상각비	기말장부금액
기계장치	9,247,831	534,929	4,426,278	-	727,380	4,629,102
차량운반구	21,806	-	-	-	1,109	20,697
정부보조금	(20,471)	-	-	-	(1,041)	(19,430)
공기구비품	7,838,170	877,551	575,661	-	711,350	7,428,710
정부보조금	(339,607)	-	-	-	(17,625)	(321,982)
합계	16,747,729	1,412,480	5,001,939	-	1,421,173	11,737,097

(단위 : 천원)						
계정과목	전기					
	기초장부금액	취득(자본적 지출포함)액	처분액	대체	감가상각비	기말장부금액
기계장치	5,217,438	6,778,349	34,315	-	2,713,641	9,247,831
정부보조금	(16,667)	-	-	-	(16,667)	-
차량운반구	-	22,175	-	-	369	21,806
정부보조금	-	(20,818)	-	-	(347)	(20,471)
공기구비품	3,982,826	5,884,316	8,011	-	2,020,961	7,838,170
정부보조금	-	(352,500)	-	-	(12,893)	(339,607)
합계	9,183,597	12,311,522	42,326	-	4,705,064	16,747,729

11. 보험가입자산

당분기말과 전기말 현재 보험가입자산의 내용은 다음과 같습니다.

(단위 : 천원)				
보험내용	부보자산	보험회사	부보금액	
			당분기	전기
화재보험	기계장치	AIG손해보험(주)	4,380,036	4,380,036
	공기구비품		5,043,624	4,279,291
동산종합보험	재고자산	그린손해보험(주)	2,000,000	2,000,000
합계			11,423,660	10,659,327

12. 정부보조금

연결실체는 2013년 중에 한국장애인고용공단 남부지사로부터 장애인고용촉진 및 직업재활 지원목적 등으로 373,318천원의 정부보조금을 수령하여 차량운반구 및 공기구비품 취득에 사용하였습니다.

한편, 정부보조금으로 취득한 자산의 당분기 감가상각비 총액은 38,353천원(상계 전)이고, 동 감가상각비와 상계된 정부보조금의 누계액과 당분기 중 변동액의 내용은 다음과 같습니다.

(단위 : 천원)						
구분	정부보조금 총액	감가상각비와 상계된 금액				당분기말 정부보조금 잔액
		기초 상각누계액	당분기 상각액	당분기 감소액	당분기말 상각누계액	
차량운반구	20,818	347	1,041	-	1,388	19,430
공기구비품	352,500	12,893	17,625	-	30,518	321,982
합계	373,318	13,240	18,666	-	31,906	341,412

13. 무형자산

13-1. 당분기말과 전기말 현재 무형자산의 변동내역은 다음과 같습니다.

(단위 : 천원)						
계정과목	당분기			전기		
	소프트웨어	회원권	합계	소프트웨어	회원권	합계
취득원가	1,978,873	624,452	2,603,325	1,961,373	458,491	2,419,864
상각누계액	(1,392,611)	-	(1,392,611)	(1,330,541)	-	(1,330,541)
손상누계액	-	(147,791)	(147,791)	-	(147,791)	(147,791)
순장부금액	586,262	476,661	1,062,923	630,832	310,700	941,532

13-2. 당분기와 전기 중 무형자산의 변동내역은 다음과 같습니다.

(단위 : 천원)						
내역	당분기			전기		
	소프트웨어	회원권	합계	소프트웨어	회원권	합계
기초장부금액	630,832	310,700	941,532	691,251	458,491	1,149,742
증가액	17,501	165,961	183,462	197,790	-	197,790
상각액	62,071	-	62,071	258,209	-	258,209
손상차손	-	-	-	-	147,791	147,791
기말장부금액	586,262	476,661	1,062,923	630,832	310,700	941,532

14. 관계기업투자

14-1. 당분기말과 전기말 현재 관계기업의 현황은 다음과 같습니다.

구분	회사명	업종	지분율(%)		지역
			당분기	전기	
관계기업	(주)큐브렉스	소프트웨어도매업	26.09	26.09	국내
	에스디시코리아(주)	방송·영상기기판매업	28.78	28.78	국내

14-2. 당분기말과 전기말 현재 관계기업투자의 투자내역은 다음과 같습니다.

(단위 : 천원)					
과목	회사명	금액			
		당분기		전기	
		취득원가	지분법적용후 장부금액	취득원가	지분법적용후 장부금액
관계기업	(주)큐브렉스	300,000	327,160	300,000	327,160
	에스디시코리아(주)	282,000	310,807	282,000	310,807
합계		582,000	637,967	582,000	637,967

14-3. 당분기와 전기 중 관계기업투자의 변동내역은 다음과 같습니다.

(단위 : 천원)					
회사명	당분기				
	기초 장부금액	취득	지분법손익	기타자본항목	기말 장부금액
(주)큐브렉스	327,160	-	-	-	327,160
에스디시코리아(주)	310,807	-	-	-	310,807
합계	637,967	-	-	-	637,967

(단위 : 천원)					
회사명	전기				
	기초 장부금액	취득	지분법손익	기타자본항목	기말 장부금액
(주)큐브렉스	303,524	-	23,636	-	327,160
에스디시코리아(주)	101,194	150,000	59,613	-	310,807
합계	404,718	150,000	83,249	-	637,967

14-4. 당분기말 현재 관계기업의 재무정보금액을 지분의 장부금액으로 조정한 내역은 다음과 같습니다.

(단위 : 천원)					
회사명	당분기				
	순자산자산	연결실체 지분율(%)	순자산지분금액	투자차액	장부금액
(주)큐브렉스	1,014,669	26.09	264,727	62,433	327,160
에스디시코리아(주)	716,754	28.78	206,250	104,557	310,807
합계	1,731,423		470,977	166,990	637,967

14-5. 당분기말 현재 관계기업에 대한 요약 재무정보는 다음과 같습니다.

(단위 : 천원)									
회사명	당분기								
	유동자산	비유동자산	유동부채	비유동부채	매출액	영업손익	기타포괄손익	총포괄손익	수령 배당금
(주)큐브렉스	3,471,596	1,722,147	4,096,811	82,263	11,959,863	283,722	-	33,771	-
에스디시코리아(주)	1,280,676	13,869	577,791	-	945,000	247,144	-	207,165	-

15. 기타금융자산(유동, 비유동)

15-1. 당분기말과 전기말 현재 기타금융자산의 세부내역은 다음과 같습니다.

(단위 : 천원)			
구분		계정과목	
		당분기	전기
유동자산	자사주신탁(*1)	1,841,014	333,470
	만기보유금융자산	200,000	200,000
	소계	2,041,014	533,470
비유동자산	장기금융자산(*2)	8,500	14,000
	매도가능금융자산	16,228,823	16,080,316
	소계	16,237,323	16,094,316
합계		18,278,337	16,627,786

(*1) 전기 중 연결실체는 자기주식의 가격안정을 목적으로 하나대투증권과 총 10억원의 자기주식취득 신탁계약을 체결하였으며, 계약기간은 2013년 6월 10일부터 2014년 6월 10일까지입니다.

(*2) 당분기말과 전기말 현재 장기금융자산은 전액 당좌개설보증금입니다.

15-2. 당분기말과 전기말 현재 만기보유금융자산의 내역은 다음과 같습니다.

(단위 : 천원)				
종류	만기	당분기		전기
		취득원가	장부가액	
신한은행 후순위채권	2014.05.28	200,000	200,000	200,000

(*2) 상기 채무증권과 관련하여 당분기와 전분기에 발생한 총 이자수익은 각각 3,852천원과 3,852천원입니다.

15-3. 당분기말과 전기말 현재 매도가능금융자산의 내용은 다음과 같습니다.

(단위 : 천원)		
구분	금액	
	당분기	전기
상장주식	15,556,614	15,408,107
비상장주식	672,209	672,209
합계	16,228,823	16,080,316

15-4. 당분기말과 전기말 현재 상장주식의 내용은 다음과 같습니다.

(단위 : 천원)					
회사명	당분기				
	주식수(주)	지분율(%)	금액		
			최초취득원가	취득원가	공정가치
갤럭시아커뮤니케이션즈(주)(*)	5,758,769	18.64	25,093,127	13,831,338	8,033,483
동아원(주)	2,491,103	3.82	7,293,999	7,293,999	7,523,131
합계			32,387,126	21,125,337	15,556,614

(단위 : 천원)					
회사명	전기				
	주식수(주)	지분율(%)	금액		
			최초취득원가	취득원가	공정가치
갤럭시아커뮤니케이션즈(주)(*)	5,758,769	18.64	25,093,127	13,831,338	7,486,400
동아원(주)	2,491,103	3.82	7,293,999	7,293,999	7,921,707
합계			32,387,126	21,125,337	15,408,107

(*) 한국채택국제회계기준 전환일 현재 갤럭시아커뮤니케이션즈(주)에 대한 지분증권은 관계기업투자였으며, 동 지분증권의 취득원가는 기업회계기준서 제1101호에 따라 한국채택국제회계기준 전환일의 과거회계기준에 따른 장부금액을 간주원가로 사용하여 측정한 금액입니다.

한편, 연결실체는 동 지분증권에 대하여 한국채택국제회계기준 전환일 후인 2011년 중에 지분을 하락으로 지분법 사용을 중단하였으며, 동 중단시점의 공정가치 (11,805,476천원)와 장부가액(13,831,338천원)의 차이(2,025,862천원)를 당기손익으로 인식하였습니다.

15-5. 당분기와 전기 중 매도가능금융자산평가(손)익의 변동내역은 다음과 같습니다.

(단위 : 천원)					
구분	회사명	당분기			
		기초잔액	평가로 인한 증(감)액	처분	기말잔액
매도가능금융자산평가손익 (법인세효과 반영전)	갤럭시아커뮤니케이션즈(주)	(4,319,076)	547,083	-	(3,771,993)
	동아원(주)	627,708	(398,577)	-	229,131
	소계	(3,691,368)	148,506	-	(3,542,862)
법인세효과		812,100	(32,671)	-	779,429
매도가능금융자산평가손익 (법인세효과 반영후)		(2,879,268)	115,835	-	(2,763,433)

(단위 : 천원)					
구분	회사명	전기			
		기초잔액	평가로 인한 증(감)액	처분	기말잔액
매도가능금융자산평가손익 (법인세효과 반영전)	Wedge Holdings Co., Ltd.	(967,944)	-	(967,944)	-
	갤럭시아커뮤니케이션즈(주)	1,180,548	(5,499,624)	-	(4,319,076)
	동아원(주)	204,221	423,487	-	627,708
	소계	416,825	(5,076,137)	(967,944)	(3,691,368)
법인세효과		(91,702)	1,116,751	212,949	812,100
매도가능금융자산평가손익 (법인세효과 반영후)		325,123	(3,959,386)	(754,995)	(2,879,268)

15-6. 당분기말과 전기말 현재 비상장주식의 내용은 다음과 같습니다.

(단위 : 천원)					
회사명	당분기				전기
	지분율(%)	취득원가	장부가액	손상차손 누계액	장부가액
(주)이페이젠(*1)	2.00	103,500	-	103,500	-
아이엠지테크(주)	8.00	300,000	300,000	-	300,000
정보통신공제조합	- (*2)	15,209	15,209	-	15,209
소프트웨어공제조합(*3)	- (*2)	357,000	357,000	-	357,000
(주)갤럭시아디스플레이	12.13	1,498,734	-	1,498,734	-
합계		2,274,443	672,209	1,602,234	672,209

(*1) 전기 중 (주)이페이젠의 장부가액 35,440천원을 매도가능금융자산손상차손으로인식하였습니다.

(*2) 지분율은 중요하지 않아 표시하지 않습니다.

(*3) 당분기말 현재 당사는 소프트웨어공제조합으로부터 제공받은 지급보증과 관련하여 동 조합에 대한 출자금을 담보로 제공하고 있습니다(주석 33 참조).

16. 매입채무및기타채무

당분기말과 전기말 현재 매입채무및기타채무의 내역은 다음과 같습니다.

(단위 : 천원)		
구분	금액	
	당분기	전기
매입채무	4,286,444	7,538,220
미지급금	4,230,527	6,003,357
미지급비용	10,753,508	13,022,946
합계	19,270,479	26,564,523

매입채무및기타채무는 단기수취채무로서 장부금액과 공정가치의 차이가 중요하지아니합니다.

17. 차입금

당분기말과 전기말 현재 단기차입금의 내역은 다음과 같습니다.

(단위 : 천원, US\$)					
종류	차입처	이자율(%)		금액	
		당분기	전기	당분기	전기
운전자금	우리은행외 2개처	3.95~ 4.50	3.95 ~ 4.29	4,393,476	4,000,000
외화운전자금	씨티은행외 1개처	LIBOR+1.8 ~ 2.0	LIBOR+2.0	8,455,760 (US\$7,911,452.10)	4,410,704 (US\$4,179,573.51)
연지급수입 (USANCE)	우리은행외 2개처	LIBOR+0.6	LIBOR+0.6 ~ 0.8	5,816,347 (US\$5,441,941.72)	7,617,737 (US\$7,218,550.88)
합계				18,665,583 (US\$13,353,393.82)	16,028,441 (US\$11,398,124.39)

18. 기타유동부채

당분기말과 전기말 현재 기타유동부채의 내역은 다음과 같습니다.

(단위 : 천원)		
계정과목	금액	
	당분기	전기
선수금	51,917	15,344
예수금	3,937,908	248,881
예수부가세	287,932	4,556,605
합계	4,277,757	4,820,830

19. 기타금융부채

19-1. 당분기말과 전기말 현재 기타금융부채의 내역은 다음과 같습니다.

(단위 : 천원)		
계정과목	금액	
	당분기	전기
파생상품부채	-	43,141

19-2. 파생상품평가

당분기말 현재 연결실체가 체결한 파생상품계약의 내용은 없으나 전기말 현재 ?연결실체는 외화채무(외화차입금)의 환율변동에 따른 위험을 회피하기 위하여 파생금융상품계약을 체결하였으며, 공정가치위험회피와 관련하여 전기에 인식된 위험회피수단의 손실은 43,141천원이고 위험회피대상의 회피대상위험 관련 이익은 43,141천원입니다.

한편, 전기말 현재 미결제 파생금융상품계약의 내역은 다음과 같습니다.

(원화단위 : 천원)							
구분	계약처	전기					
		만기일	매매구분	외화금액	약정환율	파생상품부채	평가손실
통화선도	우리은행	2014.01.14	매수	US\$181,573.03	1,084.50	17,776	17,776
		2014.01.27	매수	US\$594,525.53	1,085.20	1,763	1,763
		2014.02.03	매수	US\$58,181.36	1,085.60	5,302	5,302
		2014.02.17	매수	US\$592,213.15	1,086.20	18,300	18,300
합계				US\$1,426,493.07		43,141	43,141

20. 확정급여부채

확정급여채무의 보험수리적 평가는 적격성이 있는 독립적인 보험계리인에 의해서 평가하였으며 기타포괄손익으로 인식한 후 즉시 이익잉여금으로 대체하는 방법을 사용하고 있습니다.

20-1. 당분기말과 전기말 현재 확정급여부채와 관련하여 재무상태표에 인식한 내역은 다음과 같습니다.

(단위 : 천원)		
구분	금액	
	당분기	전기
확정급여채무의 현재가치	21,193,011	20,893,626
사외적립자산의 공정가치	(11,134,233)	(12,882,617)
확정급여부채	10,058,778	8,011,009

20-2. 당분기와 전기 중 확정급여부채의 변동은 다음과 같습니다.

(단위 : 천원)		
구분	금액	
	당분기	전기
기초금액	8,011,009	5,971,438
당기손익으로 인식하는 총비용	2,240,848	6,842,059
보험수리적손익(법인세비용 차감전)	14,637	3,083,031
사외적립자산 납입액	-	(6,700,000)
지급액	(207,716)	(1,185,519)
기말금액	10,058,778	8,011,009

20-3. 당분기와 전분기 중 확정급여제도와 관련하여 인식된 손익은 다음과 같습니다.

(단위 : 천원)		
구분	금액	
	당분기	전기
당기근무원가	2,240,848	6,759,379
순이자원가	-	82,680
합계	2,240,848	6,842,059

20-4. 당분기와 전기 중 확정급여채무의 현재가치 변동은 다음과 같습니다.

(단위 : 천원)		
구분	금액	
	당분기	전기
기초금액	20,893,626	14,991,165
당기근무원가	2,240,848	6,759,379
이자원가	93,983	361,065
보험수리적손익(법인세비용 차감전)	-	3,070,282
지급액	(2,035,446)	(4,288,265)
기말금액	21,193,011	20,893,626

20-5. 당분기와 전기 중 사외적립자산의 공정가치 변동은 다음과 같습니다.

(단위 : 천원)		
구분	금액	
	당분기	전기
기초금액	12,882,617	9,019,727
사외적립자산의 기대수익	93,983	278,385
보험수리적손익(법인세비용 차감전)	(14,637)	(12,748)
납입액	-	6,700,000
지급액	(1,827,730)	(3,102,747)
기말금액	11,134,233	12,882,617

당분기와 전기 중 사외적립자산의 실제 이자수익은 각각 79,346천원과 265,637천원입니다.

20-6. 당분기말과 전기말 현재 이익잉여금에 반영된 보험수리적손익의 내역은 다음과 같습니다.

(단위 : 천원)		
구분	금액	
	당분기	전기
기초금액	(5,155,851)	(2,751,087)
발생액	(14,637)	(3,083,031)
법인세효과	3,220	678,267
기말금액	(5,167,268)	(5,155,851)

20-7. 당분기말과 전기말 현재 사외적립자산의 구성항목은 다음과 같습니다.

(단위 : 천원)		
구분	금액	
	당분기	전기
원리금보장형	11,134,233	12,882,617

20-8. 당분기말과 전기말 현재 보험수리적평가를 위하여 사용된 주요 추정은 다음과 같습니다.

구분	당분기	전기
기대임금상승률	3.40%	3.40%
할인율	3.02%	3.02%
물가상승율	3.00%	3.00%

21. 자본금

21-1. 당분기말과 전기말 현재 당사가 발행할 주식의 총수는 60,000,000주이며, 발행한 주식은 보통주 11,558,200주(납입자본금 : 5,779백만원)와 우선주 869,800주 (납입자본금 : 435백만원)이고, 1주당 금액은 500원입니다.

21-2. 당분기말과 전기말 현재 당사가 발행한 우선주식은 참가적 비누적적 우선주로서 의결권이 없으며, 현금배당의 경우 액면금액을 기준으로 보통주식보다 연 1%의 배당이 추가됩니다.

22. 자기주식

당분기말 현재 보유하고 있는 자기주식은 없으나 전기말 현재 이사회 결의에 따라 추가안정 등의 목적으로 보유하고 있는 자기주식은 다음과 같습니다.

(단위 : 천원)		
자기주식종류	전기	
	주식수(주)	금액
보통주	131,920	673,958

23. 이익잉여금

당분기말과 전기말 현재 당사의 이익잉여금의 내용은 다음과 같습니다.

(단위 : 천원)		
구분	금액	
	당분기	전기
1. 법정적립금	109,256	47,341
이익준비금(*)	109,256	47,341
2. 미처분이익잉여금	9,363,685	7,911,167
합계	9,472,941	7,958,508

(*) 당사는 상법의 규정에 따라, 자본금의 50%에 달할 때까지 매 결산기마다 현금에 의한 이익배당금의 10% 이상을 이익준비금으로 적립하고 있습니다. 동 이익준비금은 현금으로 배당할 수 없으나 자본전입 또는 결손보전이 가능하며, 자본준비금과 이익준비금의 총액이 자본금의 1.5배를 초과하는 경우(주주총회의 결의에 따라) 그 초과한 금액 범위에서 자본준비금과 이익준비금을 감액할 수 있습니다.

24. 매출액과 매출원가

24-1. 당분기와 전분기의 매출액의 내용은 다음과 같습니다.

(단위 : 천원)		
구분	금액	
	당분기	전분기
용역의 제공	56,155,990	51,721,689
재화의 판매	8,685,961	8,881,959
합계	64,841,951	60,603,648

24-2. 당분기와 전분기의 매출원가의 내용은 다음과 같습니다.

(단위 : 천원)		
구분	금액	
	당분기	전분기
I. 용역매출원가	52,330,766	49,039,568
II. 상품매출원가	6,253,106	6,379,061
1. 기초재고액	2,532,097	3,355,106
2. 당기상품매입액	7,630,071	5,659,933
소계	10,162,168	9,015,039
3. 타계정대체액	17,349	19,104
4. 기말상품재고액	3,926,411	2,655,082
III. 매출원가	58,583,872	55,418,629

25. 비용의 성격별 분류

25-1. 당분기와 전분기 중 발생한 비용의 성격별 분류내역은 다음과 같습니다.

(단위 : 천원)		
구분	금액	
	당분기	전분기
재고자산의 변동	(1,380,718)	(872,680)
상품매입액	7,630,071	5,659,933
종업원급여	35,847,513	33,960,375
감가상각비 및 무형자산상각비	1,483,244	1,135,732
기타의경비	18,488,244	18,588,829
매출원가 및 영업비용의 합계(*)	62,068,354	58,472,189

(*) 포괄손익계산서의 매출원가와 판매비와관리비를 합한 금액입니다.

25-2. 당분기와 전분기의 종업원급여의 내용은 다음과 같습니다.

(단위 : 천원)						
구분	당분기			전분기		
	용역원가	판매비와관리비	합계	용역원가	판매비와관리비	합계
급여 등	31,921,556	1,685,109	33,606,665	30,748,216	1,503,617	32,251,833
퇴직급여	2,071,976	168,872	2,240,848	1,578,596	129,946	1,708,542
합계	33,993,532	1,853,981	35,847,513	32,326,812	1,633,563	33,960,375

25-3. 당분기와 전분기 중 감가상각비 및 무형자산상각비의 내용 다음과 같습니다.

(단위 : 천원)						
구분	당분기			전분기		
	용역원가	판매비와관리비	합계	용역원가	판매비와관리비	합계
감가상각비	1,379,491	41,682	1,421,173	1,030,021	30,518	1,060,539
무형자산상각비	13,861	48,210	62,071	15,306	59,887	75,193
합계	1,393,352	89,892	1,483,244	1,045,327	90,405	1,135,732

26. 판매비와관리비

당분기와 전분기의 판매비와관리비의 내역은 다음과 같습니다.

(단위 : 천원)		
구분	금액	
	당분기	전분기
급여	1,685,109	1,503,617
퇴직급여	168,872	129,946
여비교통비	44,824	34,494
차량유지비	45,446	41,114
통신비	80,533	77,526
도서인쇄비	15,367	23,789
세금과공과	81,122	73,168
보험료	9,228	6,992
지급임차료	396,730	356,021
감가상각비	41,682	30,518
무형자산상각비	48,210	59,887
수선비	-	3,486
소모품비	16,499	14,912
광고선전비	73,410	17,477
지급수수료	165,151	212,012
리스료	1,760	1,943
접대비	77,196	75,904
회의비	80,740	80,294
행사비	902	414
연구개발비	68,319	-
대손상각비	179,529	179,081
복리후생비	187,238	111,176
교육훈련비	15,393	19,056
판매촉진비	330	480
비품비	892	252
합계	3,484,482	3,053,559

27. 기타수익과 기타비용

당분기와 전분기의 기타수익과 기타비용의 내역은 다음과 같습니다.

(단위 : 천원)		
구분	금액	
	당분기	전분기
기타수익:		
유형자산처분이익	2,193	-
잡이익	30,657	18,792
소계	32,850	18,792
기타비용:		
기부금	1,500	1,700
잡손실	101	1,518
소계	1,601	3,218
순기타수익(비용)	31,249	15,574

28. 금융수익과 금융비용

당분기와 전분기의 금융수익과 금융비용의 내역은 다음과 같습니다.

(단위 : 천원)		
구분	금액	
	당분기	전분기
금융수익:		
이자수익	148,493	111,119
배당금수익	74,733	-
외환차익	21,598	21,108
소계	244,824	132,227
금융비용:		
이자비용	174,023	224,730
외환차손	52,335	91,690
외화환산손실	79,593	105,293
매도가능금융자산처분손실	-	398,854
소계	305,951	820,567
순금융수익(비용)	(61,127)	(688,340)

29. 법인세비용

29-1. 법인세 비용의 구성내용은 다음과 같습니다.

(단위 : 천원)		
구분	금액	
	당분기	전분기
법인세등 부담액(법인세추납액과 환급액 포함)	1,284,979	724,534
일시적차이로 인한 이연법인세 변동액	(474,421)	(828,964)
자본에 직접 가감된 법인세부담액	(179,171)	496
자본에 직접 반영된 이연법인세	(32,672)	118,305
법인세비용	598,715	14,371

29-2. 당분기와 전분기 중 중 자본에 직접 가감된 법인세부담액은 다음과 같습니다.

(단위 : 천원)			
내용	당분기		
	법인세부담액 차감전 금액	법인세부담액	법인세부담액 차감후 금액
자기주식처분이익	829,048	182,391	646,657
보험수리적손실	(14,637)	(3,220)	(11,417)
합계	814,411	179,171	635,240

(단위 : 천원)			
내용	전분기		
	법인세부담액 차감전 금액	법인세부담액	법인세부담액 차감후 금액
보험수리적손실	(2,253)	(496)	(1,757)

29-3. 자본에 직접 반영된 이연법인세의 내용은 다음과 같습니다.

(단위 : 천원)				
내역	당분기		전분기	
	일시적차이	법인세효과	일시적차이	법인세효과
매도가능금융자산평가손익	148,507	32,672	(537,756)	(118,306)

29-4. 당분기와 전분기의 법인세비용차감전순이익과 법인세비용간의 조정내용은 다음과 같습니다.

(단위 : 천원)				
구분	금액			
	당분기		전분기	
법인세비용차감전순이익		2,743,718		1,458,694
적용세율에 따른 법인세		598,118		315,413
조정사항 :		597		(301,046)
비과세수익	37,966		487	
비공제비용	(8,251)		(9,393)	
일시적차이 중 이연법인세자산 미인식 효과	-		(329,721)	
기타(세율차이등)	(29,118)		37,581	
법인세비용		598,715		14,367
유효세율		21.82%		1.05%

29-5. 당분기와 전기의 주요 누적일시적차이 및 이연법인세자산(부채)의 증감내역은다음과 같습니다.

(단위 : 천원)						
과목	당분기					
	누적일시적차이 등			이연법인세자산(부채)		
	기초잔액	증감액	기말잔액	기초잔액	증감액	기말잔액
확정급여채무	17,803,610	498,860	18,302,470	3,917,068	109,476	4,026,544
사외적립자산	(12,882,617)	1,748,384	(11,134,233)	(2,834,176)	384,645	(2,449,531)
매도가능금융자산평가손익	3,691,369	(148,507)	3,542,862	812,101	(32,672)	779,429
재고자산평가손실	127,266	513	127,779	27,999	112	28,111
매도가능금융자산손상차손	14,889,884	-	14,889,884	3,275,775	-	3,275,775
장부보조금	359,988	-	359,988	79,197	-	79,197
일시상각충당부채	(359,988)	-	(359,988)	(79,197)	-	(79,197)
종속기업및관계기업투자	(563,382)	-	(563,382)	(123,944)	-	(123,944)
대손상각비	30,542	-	30,542	6,719	-	6,719
미지급비용(연차수당)	640,304	(127,387)	512,917	140,867	(28,025)	112,842
대손충당금	583,561	185,844	769,405	128,384	40,885	169,269
무형자산손상차손	147,791	-	147,791	32,514	-	32,514
잡손실	7,624	-	7,624	1,677	-	1,677
부의지분법자본변동	42,422	-	42,422	9,333	-	9,333
합계	24,518,374	2,157,707	26,676,081	5,394,317	474,421	5,868,738

(단위 : 천원)						
과목	전기					
	누적일시적차이 등			이연법인세자산(부채)		
	기초잔액	증감액	기말잔액	기초잔액	증감액	기말잔액
확정급여채무	12,282,389	5,521,221	17,803,610	2,702,125	1,214,943	3,917,068
사외적립자산	(9,019,727)	(3,862,890)	(12,882,617)	(1,984,340)	(849,836)	(2,834,176)
매도가능금융자산평가손익	(416,824)	4,108,193	3,691,369	(91,700)	903,801	812,101
재고자산평가손실	148,115	(20,849)	127,266	32,585	(4,586)	27,999
매도가능금융자산손상차손	13,355,710	1,534,174	14,889,884	2,938,256	337,519	3,275,775
정부보조금	16,667	343,321	359,988	3,667	75,530	79,197
일시상각충당부채	(16,667)	(343,321)	(359,988)	(3,667)	(75,530)	(79,197)
종속기업및관계기업투자	1,446,661	(2,010,043)	(563,382)	(11,456)	(112,488)	(123,944)
대손상각비	192,751	(162,209)	30,542	42,405	(35,686)	6,719
미지급비용(연차수당)	808,264	(167,960)	640,304	177,818	(36,951)	140,867
대손충당금	155,081	428,480	583,561	34,118	94,266	128,384
무형자산손상차손	-	147,791	147,791	-	32,514	32,514
잡손실	37,624	(30,000)	7,624	8,277	(6,600)	1,677
부의지분법자본변동	42,422	-	42,422	9,333	-	9,333
합계	19,032,466	5,485,908	24,518,374	3,857,421	1,536,896	5,394,317

29-6. 당분기말과 전기말 현재 이연법인세자산과 부채의 회수 및 결제시기는 다음과 같습니다.

(단위 : 원)		
구분	금액	
	당분기	전기
이연법인세자산 :		
12개월 후에 회수될 이연법인세자산	8,380,457	8,262,768
12개월 이내에 회수될 이연법인세자산	140,953	168,866
상계 전 이연법인세자산	8,521,410	8,431,634
이연법인세부채 :		
12개월 후에 결제될 이연법인세부채	(2,652,672)	(3,037,317)
12개월 이내에 회수될 이연법인세부채	-	-
상계 전 이연법인세부채	(2,652,672)	(3,037,317)
이연법인세자산(부채) 순액	5,868,738	5,394,317

30. 주당손익

기본주당이익은 분기순이익을 가중평균 유통보통주식수로 나누어 산정하였습니다. 우선주는 참가적우선주로서 회사의 이익분배에 참여할 권리가 있으므로 우선주에 대해서도 주당이익을 산정하였습니다. 한편, 당사는 회석증권을 발행하지 않았으므로 기본주당이익과 회석주당이익은 동일합니다.

30-1. 기본주당 보통주순이익

구분	(단위 : 주, 원)	
	금액 또는 주식수	
	당분기	전분기
지배기업 소유주지분 연결분기순이익	2,145,003,436	1,444,322,699
(-) 우선주 배당금(*1)	11,959,750	6,523,500
(-) 추가배당가능이익 중 우선주귀속분	139,174,032	95,571,651
보통주 분기순이익	1,993,869,654	1,342,227,548
가중평균유통보통주식수(*2)	11,488,119	11,558,200
기본주당 보통주순이익	174	116

(*1) 우선주 배당금은 분기말 현재 우선주에 대한 예상 배당금으로써 직전연도의 우선주 배당률(당분기 : 11%, 전분기 : 6%)과 배당을 받은 우선주식수(당분기 : 869,800주, 전분기 : 869,800주)를 기초로 계산한 예상 연간배당금에 대한 분기 해당액입니다.

(*2) 가중평균유통주식수는 발행보통주식수를 유통기간으로 가중평균하여 산정하되자기주식은 취득시점 이후 보유기간동안 유통보통주식수에서 차감하였습니다.

30-2. 기본주당 우선주순이익

(단위 : 주, 원)		
구분	금액 또는 주식수	
	당분기	전분기
우선주 분기순이익	151,133,782	102,095,151
가중평균유통보통주식수(*)	869,800	869,800
기본주당 우선주순이익	174	117

(*) 당분기와 전분기의 가중평균 유통우선주주식수는 당분기말과 전분기말 현재 발행우선주식수와 동일합니다.

31. 특수관계자와의 거래

31-1. 당분기말과 전기말 현재 특수관계자와의 거래내용과 채권·채무 잔액이 있는 내용은 연결대상 종속기업을 제외하였습니다.

31-2. 당분기와 전기에 연결실체와 매출 등 거래 또는 채권·채무 잔액이 있는 관계기업과 기타의 특수관계자는 다음과 같습니다.

연결실체와의 관계	당분기	전기	비고
관계기업	(주)큐브렉스	(주)큐브렉스	유의적인 영향력 행사
	에스디시코리아(주)	에스디시코리아(주)	유의적인 영향력 행사
기타 특수관계자	갤럭시아커뮤니케이션즈(주)	갤럭시아커뮤니케이션즈(주)	(주)효성의 종속기업
	(주)효성	(주)효성	연결실체에 유의적인 영향력을 행사하는 특수관계자
	노틸러스효성(주)	노틸러스효성(주)	(주)효성의 종속기업
	효성트랜스월드(주)	효성트랜스월드(주)	(주)효성의 종속기업
	갤럭시아일렉트로닉스(주)	갤럭시아일렉트로닉스(주)	(주)효성의 종속기업
	Hyosung Japan Co., Ltd.	Hyosung Japan Co., Ltd.	(주)효성의 종속기업
	효성인포메이션시스템(주)	효성인포메이션시스템(주)	(주)효성의 종속기업
	효성캐피탈(주)	효성캐피탈(주)	(주)효성의 종속기업
	효성굿스프링스(주)	효성굿스프링스(주)	(주)효성의 종속기업
	효성에프엠에스(주)	효성에프엠에스(주)	(주)효성의 종속기업
	효성에바라엔지니어링(주)	효성에바라엔지니어링(주)	(주)효성의 종속기업
	갤럭시아포토닉스(주)	갤럭시아포토닉스(주)	(주)효성의 종속기업
	(주)엔에이치테크	(주)엔에이치테크	(주)효성의 종속기업
	(주)큐브섹	(주)큐브섹	관계기업의 종속기업
	(주)에이퍼스	(주)에이퍼스	관계기업의 종속기업

31-3. 당분기와 전분기 중 특수관계자와의 매출·매입 등 거래 내역은 다음과 같습니다.

(단위 : 천원)					
특수관계자명	당분기				
	매출	매입 등			
		매입	지급수수료	리스료	기타
<관계기업>					
(주)큐브렉스	47,994	-	66,720	-	-
<기타특수관계자>					
갤럭시아커뮤니케이션즈(주)					
(주)효성	236,045	-	-	-	-
노틸러스효성(주)					
효성트랜스월드(주)	321	29,859	-	-	-
Hyosung Japan Co., Ltd.	-	4,353,243	-	-	-
효성인포메이션시스템(주)	599,563	434,050	11,700	-	3,990
효성캐피탈(주)	101,414	-	-	166,881	-
효성굿스프링스(주)	3,963	-	-	-	-
효성에프엠에스(주)	83,989	-	-	-	-
효성에바라엔지니어링(주)	984	-	-	-	-
갤럭시아포토닉스(주)	90	-	-	-	-
(주)엔에이치테크	720	-	-	-	-
(주)큐브섹	13,380	-	18,285	-	-
(주)에이퍼스	2,616	-	-	-	-
(주)효성무역PG	350	-	-	-	-
합계	1,222,801	4,817,152	121,259	166,881	3,990

(단위 : 천원)

특수관계자명	전분기			
	매출	매입 등		
		매입	지급수수료	리스료
<관계기업>				
(주)큐브렉스	-	9,751	62,941	-
에스디시코리아(주)				
<기타특수관계자>				
갤럭시아커뮤니케이션즈(주)	9,259	-	46,594	-
(주)효성				
노틸러스효성(주)	140,835	-	403	-
효성트랜스월드(주)	402	23,787	-	-
Hyosung Japan Co., Ltd.	-	2,786,905	-	-
효성인포메이션시스템(주)	532,179	348,146	11,700	-
효성캐피탈(주)	77,641	-	-	440,546
효성굿스프링스(주)	4,899	-	-	-
효성에프엠에스(주)	12,255	-	-	-
효성에바라엔지니어링(주)	873	-	-	-
갤럭시아포토닉스(주)	90	-	-	-
(주)엔에이치테크	720	-	-	-
(주)에이퍼스	1,244,106	-	-	-
합계	2,126,374	3,168,589	134,638	440,546

31-4. 당분기말과 전기말 현재 특수관계자에 대한 채권·채무 잔액은 다음과 같습니다.

(단위 : 천원)				
특수관계자명	당분기			
	채권등		채무등	
	매출채권	미수금	매입채무	미지급금
<관계기업>				
(주)큐브렉스	52,793	-	-	6,062
<기타특수관계자>				
갤럭시아커뮤니케이션즈(주)	15,605	-	-	8,800
(주)효성	200,426	-	-	-
노틸러스효성(주)	87,354	-	-	-
효성트랜스월드(주)	118	-	-	18,941
Hyosung Japan Co., Ltd.	-	-	1,274,551	-
효성인포메이션시스템(주)	206,159	-	1,343,440	5,753
효성캐피탈(주)	37,489	-	-	-
효성굿스프링스(주)	4,359	-	-	-
효성에프엠에스(주)	37,973	-	-	-
효성에바라엔지니어링(주)	722	-	-	-
갤럭시아포토닉스(주)	33	-	-	-
갤럭시아디바이스(주)	-	-	-	-
(주)큐브섹	4,906	-	-	9,883
(주)에이퍼스	959	-	-	-
합계	648,896	-	2,617,991	49,439

(단위 : 천원)				
특수관계자명	전기			
	채권등		채무등	
	매출채권	미수금	매입채무	미지급금
<관계기업>				
(주)큐브렉스	8,184	-	-	4,436
<기타특수관계자>				
갤럭시아커뮤니케이션즈(주)	17,439	-	-	11,962
(주)효성	72,567	-	-	-
노틸러스효성(주)	86,480	-	-	-
효성트랜스월드(주)	-	-	-	15,930
Hyosung Japan Co., Ltd.	-	15,083	653,943	-
효성인포메이션시스템(주)	241,306	-	6,536,252	5,753
효성캐피탈(주)	36,671	-	-	-
효성굿스프링스(주)	4,359	-	-	-
효성에프엠에스(주)	8,872	-	-	-
효성에바라엔지니어링(주)	361	-	-	-
갤럭시아포토닉스(주)	66	-	-	-
갤럭시아디바이스(주)	-	9,555	-	-
(주)큐브섹	4,906	-	-	-
(주)에이퍼스	2,762	-	-	-
합계	483,973	24,638	7,190,195	38,081

31-5. 당분기와 전기 중 특수관계자와의 자금거래내역은 다음과 같습니다.

(단위 : 천원)					
구분	당분기				비고
	기초금액	증가	감소	기말금액	
주임종장기대여금 (장기매출채권및기타채권)	181,006	-	15,100	165,906	임직원
단기대여금 (매출채권및기타채권)	2,500,000	-	-	2,500,000	갤럭시아디바이스(주)
합계	2,681,006	-	15,100	2,665,906	

(단위 : 천원)					
구분	전기				비고
	기초금액	증가	감소	기말금액	
주임종장기대여금 (장기매출채권및기타채권)	207,633	-	26,627	181,006	임직원
단기대여금 (매출채권및기타채권)	-	2,500,000	-	2,500,000	갤럭시아디바이스(주)
합계	207,633	2,500,000	26,627	2,681,006	

31-6. 당분기와 전분기 중 주요 경영진(등기 및 비등기)에 대한 보상내역은 다음과 같습니다

(단위 : 천원)			
구분	금액		
	당분기	전분기	
급여	352,369	325,201	
상여	231,070	126,290	
퇴직급여	127,342	134,779	
합계	710,781	586,270	

32. 운용리스계약

당분기말 현재 연결실체는 컴퓨터 및 영상기기 등을 신한캐피탈(주)의 1개사와 운용리스 계약을 체결하여 사용하고 있으며, 동 운용리스계약에 의해 향후 지급할 최소리스료의 내용은 다음과 같습니다.

(단위 : 천원)	
구분	최소리스료
1년 이내	1,669,786
1년 초과 5년 이내	2,843,821
합계	4,513,607

33. 우발부채와 약정사항

33-1. 당분기말 현재 연결실체는 서울보증보험(주)와 소프트웨어공제조합으로부터 계약이행보증목적 등으로 보증보험 또는 지급보증을 각각 1,984백만원과 12,344백만원을 제공받고 있습니다.

33-2. 당분기말 현재 연결실체가 금융기관과 체결한 당좌차월약정 등 각종 약정의 한도금액은 다음과 같습니다.

(단위 : 백만원, US\$)		
금융기관	약정내용	여신한도
우리은행	기타어음할인	5,000
중소기업은행	당좌대출	3,000
외환은행	일반자금대출, 수입인수등	4,000
신한은행	일반자금대출	7,500
씨티은행	당좌대출, 신용장개설, 수입인수 등	8,000
하나은행	일반자금대출	2,500
농협은행	일반자금대출	6,000
합계		36,000

한편, 상기 금융약정외에 당분기말 현재 연결실체는 우리은행외 3개 금융기관과 수입신용장개설약정을 체결하고 있으며 동 수입신용장개설약정의 한도는 US\$ 14,000,000이며, 당분기말 현재 미결제된 수입신용장 잔액은 US\$ 1,504,948.5입니다.

34. 영업부문

34-1. 연결실체의 보고부문은 다음과 같습니다.

구분	재화(또는 용역)
컨택센터사업	고객 커뮤니케이션 채널 종합 관리(컨택센터 컨설팅, 구축, 운영 등)
IT사업	- Cloud 서비스 : 인터넷을 통해 가상공간의 서버, 스토리지, 네트워크 제공하는 서비스
	- CDN 서비스 : 콘텐츠 전송 네트워크 서비스
	- 인프라 영업 : SI(System Integration), IT유통사업 및 Maintenance Service 사업
DS사업 등	- 영상 관련 장비 판매사업(프로젝터 및 디지털 시네마 프로젝터 등)
	- 보험모집 중개업
	- 사업지원서비스인력공급업

34-2. 당분기와 전분기 중 영업부문별 경영성과는 다음과 같습니다.

(단위 : 천원)					
구분	당분기				
	컨택센터	IT사업	DS사업 등	조정(*)	합계
매출액	48,996,394	7,125,733	9,082,473	(362,649)	64,841,951
감가상각비	1,114,304	280,264	26,605	-	1,421,173
무형자산상각비	16,141	801	45,129	-	62,071

(단위 : 천원)					
구분	전분기				
	컨택센터	IT사업	DS사업 등	조정(*)	합계
매출액	46,136,934	7,482,262	7,039,755	(55,303)	60,603,648
감가상각비	705,042	349,706	5,791	-	1,060,539
무형자산상각비	18,174	837	56,182	-	75,193

(*) 연결실체는 내부거래 제거액을 조정으로 표시하고 있습니다.

한편, 영업부문별 자산과 부채는 이사회에 정기적으로 제공되지 않아 포함하지 아니하였습니다.

34-3. 연결실체의 매출의 10% 이상을 차지하는 단일 거래처는 당분기와 전분기 중 각각 1곳이 존재하며 해당 거래처에 대한 매출액 정보의 내역은 다음과 같습니다.

(단위 : 천원)			
구분	금액		비고
	당분기	전분기	
매출액	7,851,317	7,519,397	컨택센터

35. 위험관리

35-1. 자본위험 관리

연결실체의 자본관리는 계속기업으로서의 존속능력을 유지하는 한편, 자본조달비용을 최소화하여 주주이익을 극대화하는 것을 그 목적으로 하고 있습니다. 연결실체의 자본구조는 차입금에서 현금및현금성자산 등을 차감한 순부채와 자본으로 구성되며, 연결실체의 경영진은 자본구조를 주기적으로 검토하고 있고, 전반적인 자본위험 관리정책은 전기와 동일합니다.

당분기말과 전기말 현재의 부채비율, 순차입금비율은 다음과 같습니다.

(단위 : 천원)			
구분	금액		
	당분기	전기	
부채(A)	53,768,164	56,895,392	
자본(B)	31,796,361	28,845,477	
현금및현금성자산(C)	606,333	328,486	
차입금(D)	18,665,583	16,028,441	
부채비율(A/B)	169.10%	197.24%	
순차입금비율(D-C)/B	56.80%	54.43%	

35-2. 금융위험관리

연결실체는 금융상품과 관련하여 환위험, 이자율위험 및 가격위험을 포함한 시장위험, 유동성위험, 신용위험과 같은 다양한 금융위험에 노출되어 있습니다. 연결실체의 위험관리는 연결실체의 재무적 성과에 영향을 미치는 잠재적 위험을 식별하여 연결실체가 허용가능한 수준으로 감소, 제거 및 회피하는 것을 그 목적으로 하고 있습니다. 연결실체는 전사적인 수준의 위험관리 정책 및 절차를 마련하여 운영하고 있으며, 연결실체의 재무부문에서 위험관리에 대한 총괄책임을 담당하고 있습니다. 또한, 연결실체의 내부감사는 위험관리정책 및 절차의 준수 여부와 위험노출 한도를 지속적으로 검토하고 있습니다. 연결실체의 전반적인 금융위험 관리 전략은 전기와 동일합니다.

가. 시장위험관리

시장위험이란 시장가격의 변동으로 인하여 금융상품의 공정가치나 미래현금흐름이 변동할 위험을 의미합니다. 시장가격 관리의 목적은 수익은 최적화하는 반면 수용가능한 한계 이내로 시장위험 노출을 관리 및 통제하는 것입니다.

연결실체는 주로 환율과 이자율의 변동으로 인한 금융위험에 노출되어 있으며, 외화위험을 관리하기 위해 파생상품계약을 체결하여 위험회피수단으로 사용하고 있습니다.

① 환위험관리

연결실체는 상품 수입 등과 관련하여 주로 US\$ 등의 환율변동위험에 노출되어 있습니다.

한편, 연결실체는 외화차입금의 환위험관리를 위하여 통화선도의 외환파생상품을 헷지수단으로 이용하되, 매매목적의 거래는 원칙적으로 배제하고 있습니다.

당분기말과 전기말 현재 외화로 표시된 화폐성자산 및 부채의 장부금액은 다음과 같습니다.

(단위 : 천원, US\$)				
계정과목	외화금액		원화환산액	
	당분기	전기	당분기	전기
외화자산				
미수금	-	US\$14,292.94	-	15,083
외화부채				
매입채무	US\$1,220,340.91	US\$619,459.80	1,304,300	653,716
단기차입금	US\$13,353,393.8 2	US\$11,398,124.3 9	14,272,107	12,028,441
외화부채소계	US\$14,573,734.7 3	US\$12,017,584.1 9	15,576,407	12,682,157

당분기말과 전기말 현재 각 외화에 대한 기능통화의 환율 10% 변동시 당기손익에 미치는 영향은 다음과 같습니다.

(단위 : 천원)				
구분	금액			
	당분기		전기	
	10%상승시	10%하락시	10%상승시	10%하락시
US\$	(1,557,641)	1,557,641	(1,266,707)	1,266,707

상기의 민감도 분석은 당분기말 현재 재무상태표에 포함되어 있는 화폐성자산 및 부채를 대상으로 이루어졌습니다.

② 이자율위험관리

연결실체는 이자부부채를 통해 자금을 조달하고 있는 상황이기 때문에 이자율위험에 노출되어 있으며, 내부적으로 이자율위험을 정기적으로 측정하고 있습니다.

당분기와 전분기 중 이자율이 1% 변동 시 이자율 변동이 손익에 미치는 영향은 다음과 같습니다.

(단위 : 천원)				
구분	당분기		전분기	
	1% 상승시	1% 하락시	1% 상승시	1% 하락시
이자비용	186,656	(186,656)	144,676	(144,676)

③ 가격변동위험관리

연결실체는 매도가능지분상품에서 발생하는 가격변동위험에 노출되어 있으며, 당분기말과 전기말 현재 매도가능지분상품 장부가액은 각각 16,228,823천원과 16,080,316천원입니다.

나. 유동성위험관리

연결실체는 유동성위험을 관리하기 위하여 단기 및 중장기 자금관리계획을 수립하고 현금유출예산과 실제 현금유출액을 지속적으로 분석, 검토하여 금융부채와 금융자산의 만기구조를 대응시키고 있습니다. 연결실체의 경영진은 영업활동현금흐름과 금융자산의 현금유입으로 금융부채를 상환가능하다고 판단하고 있습니다.

한편, 연결실체는 일시적으로 발생하고 있는 유동성 위험을 관리하기 위하여 주석 33에서 설명하는 바와 같이 당좌한도거래 및 무역금융 대출약정을 체결하고 있습니다.

당분기말 현재 연결실체의 비파생금융부채에 대한 계약상 잔존만기 분석내용은 다음과 같습니다. 동 분석은 비파생금융부채의 할인되지 않은 현금흐름을 기초로 연결실체가 지급하여야 하는 가장 빠른 만기일에 근거하여 작성되었으며, 원금 및 이자의 현금흐름을 포함하고 있습니다.

당분기말 현재 비파생금융부채의 잔존계약만기에 따른 만기분석은 다음과 같습니다.

(단위 : 천원)			
구분	금액		
	1년 미만	1년 ~ 5년	합계
매입채무및기타채무	19,270,479	-	19,270,479
단기차입금	18,665,583	-	18,665,583
금융부채이자(*)	215,956	-	215,956
금융부채 계	38,152,018	-	38,152,018

(*) 당분기말 현재 차입금에 대해서 보고기간말일로부터 만기일까지의 이자비용발생액입니다.

다. 신용위험관리

연결실체는 신용위험을 관리하기 위하여 금융자산의 신용보강을 위한 정책과 절차를 마련하여 운영하고 있습니다. 또한, 연결실체는 신규 거래처와 계약시 거래처로부터 담보 또는 지급보증을 제공받고 있으며, 회수가 지연되는 금융자산에 대하여는 회수지연 현황 및 회수대책이 보고되고 있으며 지연사유에 따라 적절한 조치를 취하고 있습니다.

한편, 금융자산의 장부금액은 신용위험에 대한 최대노출정도를 표시하고 있습니다.

당분기말과 전기말 현재 연결실체의 금융자산과 관련된 신용위험에 대한 최대 노출정도는 다음과 같습니다.

(단위 : 천원)		
구분	금액	
	당분기	전기
현금및현금성자산(*)	604,567	325,875
매출채권및기타채권	30,308,973	31,075,147
기타금융자산	2,041,014	533,470
장기매출채권및기타채권	11,741,167	10,109,071
장기기타금융자산	8,500	14,000
합계	44,704,221	42,057,563

(*) 현금및현금성자산의 금액은 현금시재액이 제외되어 있습니다.

한편, 연결실체는 신용등급이 우수한 금융기관과 거래하고 있으므로 금융기관으로부터 신용위험은 제한적입니다.

36. 공정가치

36-1. 당분기말과 전기말 현재 금융상품의 장부금액과 공정가치는 다음과 같습니다.

(단위 : 천원)				
구분	당분기		전기	
	장부금액	공정가치	장부금액	공정가치
[금융자산]				
공정가치로 인식된 금융자산				
매도가능금융자산	16,228,823	16,228,823	16,080,316	16,080,316
상각후원가로 인식된 금융자산				
현금및현금성자산	606,333	606,333	328,486	328,486
매출채권및기타채권	30,308,973	30,308,973	31,075,147	31,075,147
기타금융자산	2,041,014	2,041,014	533,470	533,470
장기매출채권및기타채권	11,741,167	11,741,167	10,109,071	10,109,071
장기기타금융자산	8,500	8,500	14,000	14,000
소계	44,705,987	44,705,987	42,060,174	42,060,174
금융자산 합계	60,934,810	60,934,810	58,140,490	58,140,490
[금융부채]				
공정가치로 인식된 금융부채				
기타금융부채(파생상품부채)	-	-	43,141	43,141
상각후원가로 인식된 금융부채				
매입채무및기타채무	19,270,479	19,270,479	26,564,523	26,564,523
차입금	18,665,583	18,665,583	16,028,441	16,028,441
소계	37,936,062	37,936,062	42,592,964	42,592,964
금융부채 합계	37,936,062	37,936,062	42,636,105	42,636,105

36-2. 연결실체는 공정가치측정에 사용된 투입변수의 유의성을 반영하는 공정가치 서열체계에 따라 공정가치측정치를 분류하고 있으며, 공정가치 서열체계의 수준은 다음과 같습니다.

구분	투입변수의 유의성
수준 1	동일한 자산이나 부채에 대한 활성시장의 공시가격
수준 2	직접적으로 또는 간접적으로 관측가능한 자산이나 부채에 대한 투입변수
수준 3	관측가능한 시장자료에 기초하지 않은 자산이나 부채에 대한 투입변수

36-3. 당분기말과 전기말 현재 금융상품의 수준별 공정가치 측정치는 다음과 같습니다.

(단위 : 천원)				
구분	금액			
	수준 1	수준 2	수준 3	합계
당분기 :				
[금융자산]				
매도가능금융자산	15,556,614	-	672,209	16,228,823
전기 :				
[금융자산]				
매도가능금융자산	15,408,107	-	672,209	16,080,316
[금융부채]				
기타금융부채(파생상품부채)	43,141	-	-	43,141

활성시장에서 거래되는 금융상품의 공정가치는 당분기말 현재 고시되는 시장가격에 기초하여 산정됩니다. 거래소, 판매자, 중개인, 산업집단, 평가기관 또는 감독기관을 통해 공시가격이 용이하게 그리고 정기적으로 이용가능하고, 그러한 가격이 독립된 당사자 사이에서 정기적으로 발생한 실제 시장거래를 나타낸다면, 이를 활성시장으로 간주하며, 이러한 상품들은 수준 1에 포함됩니다. 수준 1에 포함된 상품들은 대부분 상장된 지분상품으로 구성됩니다.

활성시장에서 거래되지 아니하는 금융상품의 공정가치는 평가기법을 사용하여 결정하고 있습니다. 이러한 평가기법은 관측가능한 시장정보를 최대한 사용하고 기업특유정보를 최소한으로 사용합니다. 이때, 해당 상품의 공정가치 측정에 요구되는 모든 유의적인 투입변수가 관측가능하다면 해당 상품은 수준 2에 포함됩니다.

만약 하나 이상의 유의적인 투입변수가 관측가능한 시장정보에 기초한 것이 아니라면 해당 상품은 수준 3에 포함됩니다.

금융상품의 공정가치를 측정하는 데에 사용되는 평가기법에는 다음이 포함됩니다.

- 유사한 상품의 공시시장가격 또는 딜러가격
- 파생상품의 공정가치는 당분기말 현재의 선도환율 등을 사용하여 해당 금액을 현재 가치로 할인하여 측정
- 나머지 금융상품에 대해서는 현금흐름의 할인기법 등의 기타 기법 사용

한편, 연결실체는 신규설립이나 비교기업이 없는 경우 등 공정가치를 신뢰성 있게 측정할 수 없는 시장성 없는 지분증권 및 출자금 등에 대해서는 공정가치평가에서 제외하였습니다.

37. 현금흐름표

연결실체의 현금흐름표는 간접법에 의해 작성되었으며, 당분기와 전분기 중 현금의 유입과 유출이 없는 중요한 거래는 다음과 같습니다.

(단위 : 천원)		
구분	금액	
	당분기	전분기
매도가능금융자산의 평가손실의 증가(감소)	(115,835)	419,449

2. 별도재무제표

재무상태표

제 18 기 1분기말 2014.03.31 현재
 제 17 기말 2013.12.31 현재
 제 16 기말 2012.12.31 현재

(단위 : 원)

	제 18 기 1분기말	제 17 기말	제 16 기말
자산			
유동자산	36,542,250,257	34,858,516,281	26,742,234,782
현금및현금성자산	475,310,899	170,782,827	65,943,213
매출채권 및 기타채권	28,833,550,145	30,352,393,094	21,949,910,301
기타유동자산	1,129,715,960	1,118,437,470	1,200,600,701

기타금융자산	2,041,014,280	533,470,450	
재고자산	4,062,658,973	2,683,432,440	3,477,683,459
당기법인세자산		0	48,097,108
비유동자산	47,466,827,029	50,250,255,776	44,965,416,117
장기매출채권 및 기타채권	11,541,166,529	10,009,070,771	8,283,419,946
유형자산	11,351,568,867	16,368,367,156	9,183,596,697
무형자산	1,062,922,705	941,532,533	1,149,742,144
종속기업 및 관계기업	1,382,000,000	1,382,000,000	482,000,000
이연법인세자산	5,891,845,857	5,454,968,820	3,859,544,060
장기기타금융자산	16,237,323,071	16,094,316,496	22,007,113,270
자산총계	84,009,077,286	85,108,772,057	71,707,650,899
부채			
유동부채	42,883,513,595	48,666,081,121	37,853,188,773
매입채무 및 기타채무	19,094,694,382	26,503,310,662	19,309,801,922
차입금	18,272,107,314	16,028,440,669	14,373,159,654
당기법인세부채	1,266,000,484	1,282,166,236	0
기타유동부채	4,250,711,415	4,809,023,026	4,170,227,197
기타금융부채		43,140,528	0
비유동부채	10,042,222,396	8,003,562,407	5,969,840,059
확정급여부채	10,042,222,396	8,003,562,407	5,969,840,059
부채총계	52,925,735,991	56,669,643,528	43,823,028,832
자본			
자본금	6,214,000,000	6,214,000,000	6,214,000,000
보통주자본금	5,779,100,000	5,779,100,000	5,779,100,000
우선주자본금	434,900,000	434,900,000	434,900,000
자본잉여금	18,905,941,648	18,259,284,088	18,259,284,088
주식발행초과금	18,259,284,088	18,259,284,088	18,259,284,088
자기주식처분이익	646,657,560		
자본조정		(673,958,150)	0
자기주식		(673,958,150)	0
기타포괄손익누계액	(4,343,604,788)	(4,459,439,916)	(1,255,049,737)
매도가능금융자산평가손익	(4,343,604,788)	(4,459,439,916)	(1,255,049,737)
이익잉여금(결손금) (주22)	10,307,004,435	9,099,242,507	4,666,387,716
법정준비금	109,256,070	47,340,770	15,835,870
미처분이익잉여금	10,197,748,365	9,051,901,737	4,650,551,846
자본총계	31,083,341,295	28,439,128,529	27,884,622,067
자본과부채총계	84,009,077,286	85,108,772,057	71,707,650,899

포괄손익계산서

제 18 기 1분기 2014.01.01 부터 2014.03.31 까지

제 17 기 1분기 2013.01.01 부터 2013.03.31 까지

제 17 기 2013.01.01 부터 2013.12.31 까지

제 16 기 2012.01.01 부터 2012.12.31 까지

(단위 : 원)

	제 18 기 1분기		제 17 기 1분기		제 17 기	제 16 기
	3개월	누적	3개월	누적		
매출액	62,404,230,650	62,404,230,650	60,546,513,167	60,546,513,167	259,305,477,098	213,053,860,492
매출원가	56,897,471,030	56,897,471,030	55,323,398,792	55,323,398,792	237,019,620,004	195,720,932,285
매출총이익	5,506,759,620	5,506,759,620	5,223,114,375	5,223,114,375	22,285,857,094	17,332,928,207
판매비와관리비	3,304,953,848	3,304,953,848	3,053,559,213	3,053,559,213	13,383,046,105	11,648,481,242
영업이익	2,201,805,772	2,201,805,772	2,169,555,162	2,169,555,162	8,902,810,989	5,684,446,965
기타수익	32,816,670	32,816,670	18,791,692	18,791,692	164,713,031	155,874,801
기타비용	1,601,132	1,601,132	3,217,954	3,217,954	337,146,056	257,442,747
금융수익	394,317,521	394,317,521	132,086,926	132,086,926	1,711,716,439	1,106,562,192
금융비용	305,950,931	305,950,931	820,566,730	820,566,730	1,660,161,238	984,636,803
법인세비용차감전 순이익	2,321,387,900	2,321,387,900	1,496,649,096	1,496,649,096	8,781,933,165	5,704,804,408
법인세비용	483,056,012	483,056,012	15,719,134	15,719,134	1,629,265,004	1,266,688,694
당기순이익	1,838,331,888	1,838,331,888	1,480,929,962	1,480,929,962	7,152,668,161	4,438,115,714
기타포괄손익	104,418,168	104,418,168	(421,206,712)	(421,206,712)	(5,609,154,549)	1,902,928,038
후속적으로 당기 손익으로 재분류되 는 포괄손익	115,835,128	115,835,128	(419,449,491)	(419,449,491)	(3,204,390,179)	2,983,912,706
매도가능금융 자산평가손익	115,835,128	115,835,128	(419,449,491)	(419,449,491)	(3,204,390,179)	2,983,912,706
후속적으로 당기 손익으로 재분류되 지않는 포괄손익	(11,416,960)	(11,416,960)	(1,757,221)	(1,757,221)	(2,404,764,370)	(1,080,984,668)
보험수리적손 익	(11,416,960)	(11,416,960)	(1,757,221)	(1,757,221)	(2,404,764,370)	(1,080,984,668)
총포괄손익	1,942,750,056	1,942,750,056	1,059,723,250	1,059,723,250	1,543,513,612	6,341,043,752
주당손익						
기본주당이익	149	149	119	119	640	357

자본변동표

제 18 기 1분기 2014.01.01 부터 2014.03.31 까지

제 17 기 1분기 2013.01.01 부터 2013.03.31 까지

제 17 기 2013.01.01 부터 2013.12.31 까지

제 16 기 2012.01.01 부터 2012.12.31 까지

(단위 : 원)

	자본					
	자본금	자본 잉여금	자본조정	기타포괄손익누계액	이익잉여금	자본 합계
2012.01.01 (기초자)	6,214,000,000	18,259,284,088	0	(4,238,962,443)	1,309,256,670	21,543,578,315

본)						
당기순이익	0	0	0	0	4,438,115,714	4,438,115,714
보험수리적손익	0	0	0	0	(1,080,984,668)	(1,080,984,668)
매도가능금융자산평가손익	0	0	0	2,983,912,706	0	2,983,912,706
연차배당	0	0	0	0	0	0
자기주식의 취득	0	0	0	0	0	0
자기주식의 처분	0	0	0	0	0	0
2012.12.31 (기말자본)	6,214,000,000	18,259,284,088	0	(1,255,049,737)	4,666,387,716	27,884,622,067
2013.01.01 (기초자본)	6,214,000,000	18,259,284,088	0	(1,255,049,737)	4,666,387,716	27,884,622,067
당기순이익	0	0	0	0	7,152,668,161	7,152,668,161
보험수리적손익	0	0	0	0	(2,404,764,370)	(2,404,764,370)
매도가능금융자산평가손익	0	0	0	(3,204,390,179)	0	(3,204,390,179)
연차배당	0	0	0	0	(315,049,000)	(315,049,000)
자기주식의 취득	0	0	(673,958,150)	0	0	0
자기주식의 처분						
2013.12.31 (기말자본)	6,214,000,000	18,259,284,088	(673,958,150)	(4,459,439,916)	9,099,242,507	28,439,128,529
2013.01.01 (기초자본)	6,214,000,000	18,259,284,088	0	(1,255,049,737)	4,666,387,716	27,884,622,067
당기순이익	0	0	0	0	1,480,929,962	1,480,929,962
보험수리적손익	0	0	0	0	(1,757,221)	(1,757,221)
매도가능금융자산평가손익	0	0	0	(419,449,491)	0	(419,449,491)
연차배당	0	0	0	0	(315,049,000)	(315,049,000)
자기주식의 취득	0	0	0	0	0	0
자기주식의 처분	0	0	0	0	0	0
2013.03.31 (기말자본)	6,214,000,000	18,259,284,088	0	(1,674,499,228)	5,830,511,457	28,629,296,317
2014.01.01 (기초자본)	6,214,000,000	18,259,284,088	(673,958,150)	(4,459,439,916)	9,099,242,507	28,439,128,529
당기순이익	0	0	0	0	1,838,331,888	1,838,331,888
보험수리적손익	0	0	0	0	(11,416,960)	(11,416,960)
매도가능금융자산평가손익	0	0	0	115,835,128	0	115,835,128
연차배당	0	0	0	0	(619,153,000)	(619,153,000)
자기주식의 취득	0	0	0	0	0	0
자기주식의 처분	0	646,657,560	673,958,150	0	0	1,320,615,710
2014.03.31 (기말자본)	6,214,000,000	18,905,941,648	0	(4,343,604,788)	10,307,004,435	31,083,341,295

현금흐름표

제 18 기 1분기 2014.01.01 부터 2014.03.31 까지
제 17 기 1분기 2013.01.01 부터 2013.03.31 까지

제 17 기 2013.01.01 부터 2013.12.31 까지
 제 16 기 2012.01.01 부터 2012.12.31 까지

(단위 : 원)

	제 18 기 1분기	제 17 기 1분기	제 17 기	제 16 기
영업활동현금흐름	(2,985,932,305)	405,308,017	15,534,558,690	9,336,041,810
1. 영업으로부터 창출된 현금흐름	(2,066,620,184)	612,448,575	16,370,742,569	10,340,396,794
(1)당기순이익	1,838,331,888	1,480,929,962	7,152,668,161	4,438,115,714
(2)조정	4,148,453,019	3,656,972,644	14,465,917,041	12,712,993,886
가. 퇴직급여	2,231,359,935	1,708,542,049	6,834,168,049	5,896,260,076
나. 감가상각비	1,400,639,084	1,060,539,352	4,690,690,050	4,453,404,591
다. 대손상각비	0	179,080,906	260,832,263	330,095,216
라. 지급임차료	92,624,207	0	310,257,249	173,669,411
마. 무형자산상각비	62,070,828	75,192,660	258,208,611	309,755,701
바. 매도가능금융자산처분손실		398,854,167	398,854,167	56,750,733
사. 외화환산손실	79,592,713	105,293,118	0	0
아. 이자비용	174,022,930	224,729,842	668,204,554	715,840,977
자. 법인세비용	483,056,012	15,719,134	1,629,265,005	1,266,688,694
차. 유형자산처분이익	(2,192,773)		(568,868)	(15,067,126)
카. 이자수익	(147,986,827)	(110,978,584)	(496,273,286)	(277,214,668)
타. 배당금수익	(224,733,090)	0	0	0
사. 유형자산처분손실	0	0	8,000	12,946,407
바. 무형자산손상차손	0	0	147,791,000	0
자. 매도가능금융자산손상차손	0	0	35,440,139	0
차. 파생상품평가손실	0	0	43,140,528	0
파. 외화환산이익	0	0	(314,100,420)	(210,136,126)
(3)영업활동으로 인한 자산및부채의 증감	(8,053,405,091)	(4,525,454,031)	(5,247,842,633)	(6,810,712,806)
가. 매출채권의 감소(증가)	2,079,342,881	(768,494,616)	(6,162,907,142)	(1,998,829,190)
나. 기타채권의 감소(증가)	(485,766,842)	(2,892,086,298)	(407,914)	97,304,058
다. 기타유동자산의 감소(증가)	(22,922,852)	(154,750,786)	124,518,951	113,755,350
라. 재고자산의 감소(증가)	(1,379,226,533)	734,590,523	794,251,019	(874,246,564)
마. 매입채무의 증가(감소)	(3,240,369,297)	(58,789,200)	5,916,553,584	1,335,868,641
바. 기타채무의 증가(감소)	(4,195,673,235)	(1,222,547,545)	1,324,829,984	1,503,845,949
사. 기타유동부채의 증가(감소)	(558,311,611)	3,305,115	638,795,829	74,202,097
아. 기타금융부채의 증가(감소)	(43,140,528)	0	0	0
자. 퇴직금의 지급	(2,035,066,874)	(814,473,170)	0	0
차. 사외적립자산의 감소(증가)	1,827,729,800	647,791,946	0	0
아. 확정급여부채의 증가(감소)	0	0	(7,883,476,944)	(7,062,613,147)
2. 이자의 수취	55,362,620	44,643,434	186,016,037	103,545,257
3. 이자의 지급	(159,124,661)	(241,456,482)	(709,842,727)	(694,598,197)
4. 배당금의 수령	150,000,000	0	0	0
4. 법인세의 환수(납부)	(965,550,080)	(10,327,510)	(312,357,189)	(413,302,044)
투자활동현금흐름	412,395,752	(89,084,987)	(16,403,856,706)	(10,212,325,961)

1. 투자활동으로 인한 현금 유입액	5,057,611,970	1,341,498,930	2,619,435,424	2,158,484,452
가. 장기매출채권및기타채권의 감소	15,100,000	39,689,000	1,336,238,494	1,143,898,077
나. 기타금융자산의 처분	32,880,000	0	0	0
다. 장기기타금융자산의 처분	5,500,000	1,270,309,930	1,240,309,930	55,793,866
라. 유형자산의 처분	5,004,131,970	31,500,000	42,887,000	958,792,509
2. 투자활동으로 인한 현금유출액	(4,645,216,218)	(1,430,583,917)	(19,023,292,130)	(12,370,810,413)
가. 장기매출채권및기타채권의 증가	(1,535,551,396)	(240,009,147)	(3,104,245,039)	(1,706,544,754)
나. 기타금융자산의 취득	(1,540,423,830)		(333,470,450)	0
다. 관계기업투자의 취득	0	(150,000,000)	(900,000,000)	(132,000,000)
라. 장기기타금융자산의 취득	0	(50,000,000)	(70,000,000)	(7,491,208,686)
마. 유형자산의 취득	(1,385,779,992)	(990,574,770)	(11,917,786,641)	(2,909,430,609)
바. 무형자산의 증가	(183,461,000)	0	(197,790,000)	(131,626,364)
사. 기타채권의 증가	0	0	(2,500,000,000)	0
재무활동현금흐름	2,878,064,625	(328,602,152)	974,137,630	713,231,285
1. 재무활동으로 인한 현금유입액	63,097,223,078	40,048,408,806	191,603,225,863	113,191,673,906
가. 차입금의 차입	61,776,607,368	40,048,408,806	191,603,225,863	113,191,673,906
나. 자기주식의 처분	1,320,615,710	0	0	0
2. 재무활동으로 인한 현금유출액	(60,219,158,453)	(40,377,010,958)	(190,629,088,233)	(112,478,442,621)
가. 차입금의 상환	(59,600,005,453)	(40,061,961,958)	(189,640,081,083)	(112,478,442,621)
다. 배당금의 지급	(619,153,000)	(315,049,000)	(315,049,000)	0
다. 자기주식의 취득			(673,958,150)	0
현금의 증가	304,528,072	(12,379,122)	104,839,614	(163,052,866)
기초의 현금	170,782,827	65,943,213	65,943,213	228,996,079
기말의 현금	475,310,899	53,564,091	170,782,827	65,943,213

분기재무제표에 대한 주석

제 18 (당) 1분기 2014년 3월 31일 현재

제 17 (전) 기 2013년 12월 31일 현재

효성아이티엑스주식회사

1. 당사의 개황과 주요영업내용

효성아이티엑스주식회사(이하 "당사")는 1997년 5월 9일 설립되어, 2007년 10월 25일자로 유가증권시장에 주식을 상장한 공개법인으로서 컨택센터사업(고객커뮤니케이션 채널 종합관리), IT사업(Cloud서비스, CDN서비스, 인프라영업), DS사업(영상 관련 장비 판매사업) 등을 주요 사업으로 영위하고 있으며, 당분기말 현재 서울특별시 영등포구 선유동2로 57에 본사를 두고 있습니다. 한편, 당분기말 현재 당사의 대표이사는 남경환이며, 주주현황은 다음과 같습니다.

(단위 : 천원)						
주주명	당분기			자본금액	보통주지분비율(%)	
	주식수(주)				당분기	전기
	보통주	우선주	계			
조현준	4,349,000	-	4,349,000	2,174,500	37.63	37.63
(주)효성	3,479,200	869,800	4,349,000	2,174,500	30.10	30.1
기타	3,730,000	-	3,730,000	1,865,000	32.27	32.27
합계	11,558,200	869,800	12,428,000	6,214,000	100.00	100.00

2. 유의적인 회계정책

2-1. 재무제표 작성기준

당사의 재무제표는 연차재무제표가 속하는 기간의 일부에 대하여 기업회계기준서 제 1034호(중간재무보고)를 적용하여 작성하는 요약중간재무제표입니다. 동 요약중간재무제표에 대한 이해를 위해서는 한국채택국제회계기준에 따라 작성된 2013년 12월 31일자로 종료하는 회계연도에 대한 연차재무제표를 함께 이용하여야 합니다.

또한, 당사의 재무제표는 기업회계기준서 제1027호(별도재무제표)에 따른 별도재무제표로서 지배기업, 관계기업의 투자자 또는 공동기업의 참여자가 투자자산을 피투자자의 보고된 성과와 순자산에 근거하지 않고 직접적인 지분투자에 근거한 회계처리로 표시한 재무제표입니다.

중간재무제표의 작성에 적용된 유의적 회계정책은 아래에서 설명하는 기준서나 해석서의 도입과 관련된 영향을 제외하고는 2013년 12월 31일로 종료하는 회계연도에 대한 연차재무제표 작성시 채택한 회계정책과 동일합니다.

(1) 당분기에 새로 적용한 한국채택국제회계기준과 그로 인한 회계정책의 변경 내용은 다음과 같습니다.

- 기업회계기준서 제1032호(금융상품 : 표시) : 개정

기업회계기준서 제1032호(금융상품 : 표시)의 개정에 따라 상계권리가 미래사건에 좌우되지 않고 모든 상황에서 법적으로 집행가능 해야 한다는 사실과 결제 결과가 실질적으로 차액결제와 동일한 방식으로 금액을 결제 할 수 있는 경우 차액결제 기준을 충족할 것이라는 사실을 명확히 하였습니다. 한편, 동 기준서의 적용으로 인하여 분기의 재무제표에 미치는 유의적인 영향은 없습니다.

- 기업회계기준서 제1039호(금융상품: 인식과 측정) : 개정

동 개정사항은 법령이나 규정의 도입으로 파생상품의 원래 계약상대방을 중앙청산소 또는 중앙청산소와의 청산효과를 내기 위한 거래상대방의 역할을 하는 기업으로 교체하고 일정요건을 충족하는 경우에, 위험회피회계를 계속 적용하는 것을 허용하는 것을 주요 내용으로 하고 있습니다. 한편, 동 기준서의 적용으로 인하여 분기의 재무제표에 미치는 유의적인 영향은 없습니다.

- 해석서 제2121호(부담금) : 제정

동 해석서는 정부가 법규에 따라 기업들에게 부과하는 부담금과 관련된 부채는 법규에 명시된 부담금 납부를 유발하는 활동이 발생하는 시점에 인식하는 것을 주요 내용으로 하고 있으며, 동 해석서의 적용으로 인하여 분기의 재무제표에 미치는 유의적인 영향은 없습니다.

- 기업회계기준서 제1110호(연결재무제표) : 개정

동 개정사항은 기업은 자신이 지배하고 있는 모든 종속기업을 연결하여야 한다는 기업회계기준서 제1110호(연결재무제표)의 일반원칙에 대한 예외규정이며, 지배기업이 투자기업의 정의를 충족하는 경우 종속기업을 연결하지 않고 공정가치로 측정하여 당기손익에 반영하도록 요구하는 것을 주요 내용으로 하고 있습니다. 그리고 투자기업과 관련된 새로운 공시 규정들이 기업회계기준서 제1112호(타 기업에 대한 지분의 공시)와 제1027호(별도재무제표)에 도입되었습니다. 한편, 동 기준서의 적용으로 인하여 분기의 재무제표에 미치는 유의적인 영향은 없습니다.

2-2. 중요한 회계추정 및 판단

중간재무제표를 작성함에 있어, 경영자는 회계정책 적용과 자산과 부채의 장부금액 및 수익과 비용에 영향을 미치는 판단, 추정 및 가정을 하여야 합니다. 추정과 관련가정은 역사적 경험과 관련성이 있다고 간주되는 기타 요인들에 바탕을 두고 있으며, 실제 결과는 이러한 추정치들과 다를 수도 있습니다. 중간재무제표 작성을 위해 당사회계정책의 적용과 추정 불확실성의 주요 원천에 대해 경영자가 내린 중요한 판단은 2013년 12월 31일로 종료하는 회계연도에 대한 연차재무제표와 동일합니다.

3. 범주별 금융상품

3-1. 당분기말과 전기말 현재 금융자산의 내역은 다음과 같습니다.

(단위 : 천원)				
계정과목	당분기			
	만기보유금융자산	대여금및수취채권	매도가능금융자산	합계
현금및현금성자산	-	475,311	-	475,311
매출채권및기타채권	-	28,833,550	-	28,833,550
기타금융자산	200,000	1,841,014	-	2,041,014
장기매출채권및기타채권	-	11,541,167	-	11,541,167
장기기타금융자산	-	8,500	16,228,823	16,237,323
합계	200,000	42,699,542	16,228,823	59,128,365

(단위 : 천원)				
계정과목	전기			
	만기보유금융자산	대여금및수취채권	매도가능금융자산	합계
현금및현금성자산	-	170,783	-	170,783
매출채권및기타채권	-	30,352,393	-	30,352,393
기타금융자산	200,000	333,470	-	533,470
장기매출채권및기타채권	-	10,009,071	-	10,009,071
장기기타금융자산	-	14,000	16,080,316	16,094,316
합계	200,000	40,879,717	16,080,316	57,160,033

3-2. 당분기말과 전기말 현재 금융부채의 내역은 다음과 같습니다.

(단위 : 천원)			
계정과목	당분기		
	당기손익인식금융부채	상각후원가로 측정하는 금융부채	합계
매입채무및기타채무	-	19,094,694	19,094,694
차입금	-	18,272,107	18,272,107
합계	-	37,366,801	37,366,801

(단위 : 천원)			
계정과목	전기		
	당기손익인식금융부채	상각후원가로 측정하는 금융부채	합계
매입채무및기타채무	-	26,503,311	26,503,311
차입금	-	16,028,441	16,028,441
기타금융부채	43,141	-	43,141
합계	43,141	42,531,752	42,574,893

3-3. 당분기와 전기 중 금융상품 범주별 순손익의 내역은 다음과 같습니다.

(단위 : 천원)						
구분	당분기					
	만기보유금융자산	대여금및수취채권	매도가능금융자산	당기손익인식 금융부채	상각후 원가로 측정하는 금융부채	합계
금융수익						
이자수익	3,852	144,135	-	-	-	147,987
배당금수익	-	-	224,733	-	-	224,733
외환차익	-	-	-	-	21,598	21,598
소계	3,852	144,135	224,733	-	21,598	394,318
금융비용						
이자비용	-	-	-	-	(174,023)	(174,023)
외환차손	-	-	-	-	(52,335)	(52,335)
외화환산손실	-	-	-	-	(79,593)	(79,593)
소계	-	-	-	-	(305,951)	(305,951)
기타포괄손익						
매도가능금융자산평가이익	-	-	115,835	-	-	115,835
소계	-	-	115,835	-	-	115,835
합계	3,852	144,135	340,568	-	(284,353)	204,202

(단위 : 천원)						
구분	전분기					
	만기보유금융자산	대여금및수취채권	매도가능금융자산	당기손익인식 금융부채	상각후 원가로 측정하는 금융부채	합계
금융수익	-	-	-	-	-	-
이자수익	3,852	107,127	-	-	-	110,979
외환차익	-	-	-	-	21,108	21,108
소계	3,852	107,127	-	-	21,108	132,087
금융비용	-	-	-	-	-	-
이자비용	-	-	-	-	(224,730)	(224,730)
외환차손	-	-	-	-	(91,690)	(91,690)
외화환산손실	-	-	-	-	(105,293)	(105,293)
매도가능금융자산처분손실	-	-	(398,854)	-	-	(398,854)
소계	-	-	(398,854)	-	(421,713)	(820,567)
기타포괄손익	-	-	-	-	-	-
매도가능금융자산평가손실	-	-	(419,449)	-	-	(419,449)
소계	-	-	(419,449)	-	-	(419,449)
합계	3,852	107,127	(818,303)	-	(400,605)	(1,107,929)

4. 현금및현금성자산

당분기말과 전기말 현재 현금및현금성자산의 내용은 다음과 같습니다.

(단위 : 천원)		
구분	금액	
	당분기	전기
보유현금	1,766	2,611
요구불예금	473,545	168,172
현금흐름표의 현금성자산	475,311	170,783

5. 사용제한예금

당분기말과 전기말 현재 사용이 제한된 금융상품의 내용은 다음과 같습니다.

(단위 : 천원)			
계정과목	금액		사용제한사유
	당분기	전기	
장기기타금융자산	8,500	14,000	당좌개설보증금

6. 매출채권및기타채권

6-1. 당분기말과 전기말 현재 매출채권및기타채권의 내역은 다음과 같습니다.

(단위 : 천원)						
계정과목	당분기			전기		
	채권금액	대손충당금	장부금액	채권금액	대손충당금	장부금액
매출채권	26,144,640	(630,877)	25,513,763	28,223,982	(630,877)	27,593,105
단기대여금	2,500,000	-	2,500,000	2,500,000	-	2,500,000
미수금	819,787	-	819,787	259,288	-	259,288
합계	29,464,427	(630,877)	28,833,550	30,983,270	(630,877)	30,352,393

6-2. 당분기와 전기 중 매출채권및기타채권의 대손충당금의 변동은 다음과 같습니다.

(단위 : 천원)		
구분	금액	
	당분기	전기
기초금액	630,877	380,310
대손상각비	-	260,832
제각	-	(10,265)
기말금액	630,877	630,877

6-3. 당분기말과 전기말 현재 연체되었으나 손상되지 아니한 매출채권및기타채권의 약정회수기일기준 연령분석은 다음과 같습니다.

(단위 : 천원)		
구분	금액	
	당분기	전기
3개월 미만	97,641	972,762
3~6개월	29,916	21,978
6~12개월	-	-
12개월 초과	122,514	110,442
합계	250,071	1,105,182

(*) 당사는 손상사건이 개별적으로 파악되지 않은 채권에 대해서는 발생 후 6개월 이하까지의 채권은 정상채권으로 간주하고 있으며, 발생 후 6개월을 초과하는 채권에 대해서는 채권의 연체기간에 따른 유사한 신용위험특성(예 : 자산의 형태, 산업, 지역적위치, 담보유형, 연체상태와 기타 관련 요소)을 고려하여 일정한 대손율을 적용하여 손상차손을 인식하고 있습니다.

6-4. 매출채권및기타채권은 단기수취채권으로서 장부금액과 공정가치와의 차이가 중요하지 않습니다.

7. 기타유동자산

당분기말과 전기말 현재 기타유동자산의 내역은 다음과 같습니다.

(단위 : 천원)		
계정과목	금액	
	당분기	전기
선급금	2,955	1,426
선급비용	1,126,761	1,117,011
합계	1,129,716	1,118,437

8. 재고자산

8-1. 당분기말과 전기말 현재 재고자산의 내역은 다음과 같습니다.

(단위 : 천원)						
과목	당분기			전기		
	평가전금액	평가총당금	장부금액	평가전금액	평가총당금	장부금액
상품	3,940,406	(15,486)	3,924,920	2,547,071	(14,974)	2,532,097
저장품	250,032	(112,293)	137,739	263,628	(112,293)	151,335
합계	4,190,438	(127,779)	4,062,659	2,810,699	(127,267)	2,683,432

8-2. 당분기와 전기 중 재고자산평가총당금의 변동내역은 다음과 같습니다.

(단위 : 천원)						
과목	당분기			전기		
	기초금액	증감	기말금액	기초금액	평가총당금	기말금액
상품	14,974	512	15,486	49,385	(34,411)	14,974
저장품	112,293	-	112,293	98,730	13,563	112,293
합계	127,267	512	127,779	148,115	(20,848)	127,267

9. 장기매출채권및기타채권

당분기말과 전기말 현재 장기매출채권및기타채권의 내역은 다음과 같습니다.

(단위 : 천원)		
계정과목	금액	
	당분기	전기
장기대여금	165,906	181,006
보증금	12,224,487	10,688,935
현재가치할인차금	(849,226)	(860,870)
합계	11,541,167	10,009,071

10. 유형자산

10-1. 당분기말과 전기말 현재 유형자산의 내역은 다음과 같습니다.

(단위 : 천원)						
계정과목	당분기			전기		
	기계장치	공구와비품	합계	기계장치	공구와비품	합계
취득원가	23,255,854	13,840,005	37,095,859	27,800,205	13,719,519	41,519,724
감가상각누계액	(18,626,752)	(7,117,538)	(25,744,290)	(18,552,374)	(6,598,983)	(25,151,357)
순장부금액	4,629,102	6,722,467	11,351,569	9,247,831	7,120,536	16,368,367

10-2. 당분기와 전기 중 유형자산의 변동내역은 다음과 같습니다.

(단위 : 천원)						
계정과목	당분기					
	기초장부금액	취득(자본적 지출포함)액	처분액	대체	감가상각비	기말장부금액
기계장치	9,247,831	534,929	4,426,278	-	727,380	4,629,102
공기구비품	7,120,536	850,851	575,661	-	673,259	6,722,467
합계	16,368,367	1,385,780	5,001,939	-	1,400,639	11,351,569

(단위 : 천원)						
계정과목	전기					
	기초장부금액	취득(자본적 지출포함)액	처분액	대체	감가상각비	기말장부금액
기계장치	5,217,438	6,778,349	34,315	-	2,713,641	9,247,831
정보보조금	(16,667)	-	-	-	(16,667)	-
공기구비품	3,982,826	5,139,438	8,012	-	1,993,716	7,120,536
합계	9,183,597	11,917,787	42,327	-	4,690,690	16,368,367

11. 보험가입자산

당분기말과 전기말 현재 보험가입자산의 내용은 다음과 같습니다.

(단위 : 천원)				
보험내용	부보자산	보험회사	부보금액	
			당분기	전기
화재보험	기계장치	AIG손해보험(주)	4,380,036	4,380,036
	공기구비품		5,043,624	4,279,291
동산종합보험	재고자산	그린손해보험(주)	2,000,000	2,000,000
합계			11,423,660	10,659,327

12. 무형자산

12-1. 당분기말과 전기말 현재 무형자산의 변동내역은 다음과 같습니다.

(단위 : 천원)						
계정과목	당분기			전기		
	소프트웨어	회원권	합계	소프트웨어	회원권	합계
취득원가	1,978,873	624,452	2,603,325	1,961,373	458,491	2,419,864
상각누계액	(1,392,611)	-	(1,392,611)	(1,330,541)	-	(1,330,541)
손상누계액	-	(147,791)	(147,791)	-	(147,791)	(147,791)
순장부금액	586,262	476,661	1,062,923	630,832	310,700	941,532

12-2. 당분기와 전기 중 무형자산의 변동내역은 다음과 같습니다.

(단위 : 천원)						
내역	당분기			전기		
	소프트웨어	회원권	합계	소프트웨어	회원권	합계
기초장부금액	630,832	310,700	941,532	691,251	458,491	1,149,742
증가액	17,501	165,961	183,462	197,790	-	197,790
상각액	62,071	-	62,071	258,209	-	258,209
손상차손	-	-	-	-	147,791	147,791
기말장부금액	586,262	476,661	1,062,923	630,832	310,700	941,532

13. 종속기업및관계기업투자

13-1. 당분기말과 전기말 현재 종속기업및관계기업의 현황은 다음과 같습니다.

과목	회사명	업종	지분율(%)		지역
			당분기	전기	
종속기업	아이티엑스마케팅(주)	보험모집중개업	100.00	100.00	국내
	행복두드리미(주)	사업지원서비스인력공급업	100.00	100.00	국내
관계기업	(주)큐브렉스	소프트웨어도매업	26.09	26.09	국내
	에스디시코리아(주)	방송·영상기기판매업	28.78	28.78	국내

13-2. 당분기말과 전기말 현재 종속기업및관계기업투자 내역은 다음과 같습니다.

(단위 : 천원)					
과목	회사명	금액			
		당분기		전기	
		취득원가	장부금액	취득원가	장부금액
종속기업	아이티엑스마케팅(주)	300,000	300,000	300,000	300,000
	행복두드리미(주)	500,000	500,000	500,000	500,000
관계기업	(주)큐브렉스	300,000	300,000	300,000	300,000
	에스디시코리아(주)	282,000	282,000	282,000	282,000
합계		1,382,000	1,382,000	1,382,000	1,382,000

13-3. 당분기와 전기 중 종속기업및관계기업투자의 변동내역은 다음과 같습니다.

(단위 : 천원)					
과목	회사명	당분기			
		기초장부가액	취득	처분및대체	기말장부가액
종속기업	아이티엑스마케팅(주)	300,000	-	-	300,000
	행복두드리미(주)	500,000	-	-	500,000
관계기업	(주)큐브렉스	300,000	-	-	300,000
	에스디시코리아(주)	282,000	-	-	282,000
합계		1,382,000	-	-	1,382,000

(단위 : 천원)					
과목	회사명	전기			
		기초장부가액	취득	처분및대체	기말장부가액
종속기업	아이티엑스마케팅(주)	50,000	250,000	-	300,000
	행복두드리미(주)	-	500,000	-	500,000
관계기업	(주)큐브렉스	300,000	-	-	300,000
	에스디시코리아(주)	132,000	150,000	-	282,000
합계		482,000	900,000	-	1,382,000

14. 기타금융자산(유동, 비유동)

14-1. 당분기말과 전기말 현재 기타금융자산의 세부내역은 다음과 같습니다.

(단위 : 천원)			
구분	계정과목	금액	
		당분기	전기
유동자산	자사주신탁(*1)	1,841,014	333,470
	만기보유금융자산	200,000	200,000
	소계	2,041,014	533,470
비유동자산	장기금융자산(*2)	8,500	14,000
	매도가능금융자산	16,228,823	16,080,316
	소계	16,237,323	16,094,316
합계		18,278,337	16,627,786

(*1) 전기 중 당사는 자기주식의 가격안정을 목적으로 하나대투증권과 총 10억원의 자기주식취득 신탁계약을 체결하였으며, 계약기간은 2013년 6월 10일부터 2014년 6월 10일까지입니다.

(*2) 당분기말과 전기말 현재 장기금융자산은 전액 당좌개설보증금입니다.

14-2. 당분기말과 전기말 현재 만기보유금융자산의 내역은 다음과 같습니다.

(단위 : 천원)				
종류	만기	당분기		전기
		취득원가	장부가액	
신한은행 후순위채권	2014.05.28	200,000	200,000	200,000

(*2) 상기 채무증권과 관련하여 당분기와 전분기에 발생한 총 이자수익은 각각 3,852천원과 3,852천원입니다.

14-3. 당분기말과 전기말 현재 매도가능금융자산의 내용은 다음과 같습니다.

(단위 : 천원)		
구분	금액	
	당분기	전기
상장주식	15,556,614	15,408,107
비상장주식	672,209	672,209
합계	16,228,823	16,080,316

14-4. 당분기말과 전기말 현재 상장주식의 내용은 다음과 같습니다.

(단위 : 천원)						
회사명	당분기					
	주식수(주)	지분율(%)	금액			
			최초취득원가	취득원가	공정가치	장부가액
갤럭시아커뮤니케이션즈(주)(*)	5,758,769	18.64	25,093,127	13,831,338	8,033,483	8,033,483
동아원(주)	2,491,103	3.82	7,293,999	7,293,999	7,523,131	7,523,131
합계			32,387,126	21,125,337	15,556,614	15,556,614

(단위 : 천원)						
회사명	전기					
	주식수(주)	지분율(%)	금액			
			최초취득원가	취득원가	공정가치	장부가액
갤럭시아커뮤니케이션즈(주)(*)	5,758,769	18.64	25,093,127	13,831,338	7,486,400	7,486,400
동아원(주)	2,491,103	3.82	7,293,999	7,293,999	7,921,707	7,921,707
합계			32,387,126	21,125,337	15,408,107	15,408,107

(*) 한국채택국제회계기준 전환일 현재 갤럭시아커뮤니케이션즈(주)에 대한 지분증권은 관계기업투자였으며, 동 지분증권의 취득원가는 기업회계기준서 제1101호에 따라 한국채택국제회계기준 전환일의 과거회계기준에 따른 장부금액을 간주원가로 사용하여 측정한 금액입니다.

14-5. 당분기와 전기 중 매도가능금융자산평가(손)익의 변동내역은 다음과 같습니다.

(단위 : 천원)					
구분	회사명	당분기			
		기초잔액	평가로 인한 증 (감)액	처분	기말잔액
매도가능금융자산평가손익 (법인세효과 반영전)	갤럭시아커뮤니케이션즈(주)	(6,344,938)	547,083	-	(5,797,855)
	동아원(주)	627,708	(398,576)	-	229,132
	소계	(5,717,230)	148,507	-	(5,568,723)
법인세효과		1,257,790	(32,672)	-	1,225,118
매도가능금융자산평가손익 (법인세효과 반영후)		(4,459,440)	115,835	-	(4,343,605)

(단위 : 천원)					
구분	회사명	전기			
		기초잔액	평가로 인한 증 (감)액	처분	기말잔액
매도가능금융자산평가손익 (법인세효과 반영전)	Wedge Holdings Co., Ltd.	(967,944)	-	(967,944)	-
	갤럭시아커뮤니케이션즈(주)	(845,314)	(5,499,624)	-	(6,344,938)
	동아원(주)	204,221	423,487	-	627,708
	소계	(1,609,037)	(5,076,137)	(967,944)	(5,717,230)
법인세효과		353,988	1,116,750	212,948	1,257,790
매도가능금융자산평가손익 (법인세효과 반영후)		(1,255,049)	(3,959,387)	(754,996)	(4,459,440)

14-6. 당분기말과 전기말 현재 비상장주식의 내용은 다음과 같습니다.

(단위 : 천원)					
회사명	당분기				전기
	지분율(%)	취득원가	장부가액	손상차손누계액	장부가액
(주)이페이젠(*1)	2.00	103,500	-	103,500	-
아이엠지테크(주)	8.00	300,000	300,000	-	300,000
정보통신공제조합	- (*2)	15,209	15,209	-	15,209
소프트웨어공제조합(*3)	- (*2)	357,000	357,000	-	357,000
(주)갤럭시아디스플레이	12.13	1,498,734	-	1,498,734	-
합계		2,274,443	672,209	1,602,234	672,209

(*1) 전기 중 (주)이페이젠의 장부가액 35,440천원을 매도가능금융자산손상차손으로인식하였습니다.

(*2) 지분율은 중요하지 않아 표시하지 않습니다.

(*3) 당분기말 현재 당사는 소프트웨어공제조합으로부터 제공받은 지급보증과 관련하여 동 조합에 대한 출자금을 담보로 제공하고 있습니다(주석 32 참조).

15. 매입채무및기타채무

당분기말과 전기말 현재 매입채무및기타채무의 내역은 다음과 같습니다.

(단위 : 천원)		
구분	금액	
	당분기	전기
매입채무	4,280,174	7,508,016
미지급금	4,108,582	6,006,954
미지급비용	10,705,938	12,988,341
합계	19,094,694	26,503,311

매입채무및기타채무는 단기수취채무로서 장부금액과 공정가치의 차이가 중요하지아니합니다.

16. 차입금

당분기말과 전기말 현재 단기차입금의 내역은 다음과 같습니다.

(단위 : 천원, US\$)					
종류	차입처	이자율(%)		금액	
		당분기	전기	당분기	전기
운전자금	우리은행외 1개처	3.95~4.29	3.95~4.29	4,000,000	4,000,000
외화운전자금	씨티은행외 1개처	LIBOR+1.8~2.0	LIBOR+2.0	8,455,760 (US\$7,911,452.10)	4,410,704 (US\$4,179,573.51)
연지급수입 (USANCE)	우리은행외 2개처	LIBOR+0.6	LIBOR+0.6~0.8	5,816,347 (US\$5,441,941.72)	7,617,737 (US\$7,218,550.88)
합계				18,272,107 (US\$13,353,393.82)	16,028,441 (US\$11,398,124.39)

17. 기타유동부채

당분기말과 전기말 현재 기타유동부채의 내역은 다음과 같습니다.

(단위 : 천원)		
계정과목	금액	
	당분기	전기
선수금	51,917	15,344
예수금	275,535	241,043
예수부가세	3,923,259	4,552,636
합계	4,250,711	4,809,023

18. 기타금융부채

18-1. 당분기말과 전기말 현재 기타금융부채의 내역은 다음과 같습니다.

(단위 : 천원)		
계정과목	금액	
	당분기	전기
파생상품부채	-	43,141

18-2. 파생상품평가

당분기말 현재 당사가 체결한 파생상품계약의 내용은 없으나, 전기말 현재 당사는외화채무(외화차입금)의 환율변동에 따른 위험을 회피하기 위하여 파생금융상품계약을 체결하였으며, 공정가치위험회피와 관련하여 전기에 인식된 위험회피수단의 손실은 43,141천원이고 위험회피대상의 회피대상위험 관련 이익은 43,141천원입니다.

한편, 전기말 현재 미결제 파생금융상품계약의 내역은 다음과 같습니다.

(원화단위 : 천원)							
구분	계약처	전기					
		만기일	매매구분	외화금액	약정환율	파생상품부채	평가손실
통화선도	우리은행	2014.01.14	매수	US\$181,573.03	1,084.50	17,776	17,776
		2014.01.27	매수	US\$594,525.53	1,085.20	1,763	1,763
		2014.02.03	매수	US\$58,181.36	1,085.60	5,302	5,302
		2014.02.17	매수	US\$592,213.15	1,086.20	18,300	18,300
합계				US\$1,426,493.07		43,141	43,141

19. 확정급여부채

확정급여채무의 보험수리적 평가는 적격성이 있는 독립적인 보험계리인에 의해서 평가하였으며 기타포괄손익으로 인식한 후 즉시 이익잉여금으로 대체하는 방법을 사용하고 있습니다.

19-1. 당분기말과 전기말 현재 확정급여부채와 관련하여 재무상태표에 인식한 내역은 다음과 같습니다.

(단위 : 천원)		
구분	금액	
	당분기	전기
확정급여채무의 현재가치	21,176,455	20,886,179
사외적립자산의 공정가치	(11,134,233)	(12,882,617)
확정급여부채	10,042,222	8,003,562

19-2. 당분기와 전기의 확정급여부채의 변동은 다음과 같습니다.

(단위 : 천원)		
구분	금액	
	당분기	전기
기초금액	8,003,562	5,969,840
당기손익으로 인식하는 총비용	2,231,360	6,834,168
보험수리적손익(법인세비용 차감전)	14,637	3,083,031
사외적립자산 납입액	-	(6,700,000)
지급액	(207,337)	(1,183,477)
기말금액	10,042,222	8,003,562

19-3. 당분기와 전기의 확정급여제도와 관련하여 인식된 손익은 다음과 같습니다.

(단위 : 천원)		
구분	금액	
	당분기	전기
당기근무원가	2,231,360	6,751,550
순이자원가	-	82,618
합계	2,231,360	6,834,168

19-4. 당분기와 전기의 확정급여채무의 현재가치 변동은 다음과 같습니다.

(단위 : 천원)		
구분	금액	
	당분기	전기
기초금액	20,886,179	14,989,567
당기근무원가	2,231,360	6,751,550
이자원가	93,983	361,003
보험수리적손익(법인세비용 차감전)	-	3,070,283
지급액	(2,035,067)	(4,286,224)
기말금액	21,176,455	20,886,179

19-5. 당분기와 전기의 사외적립자산의 공정가치 변동은 다음과 같습니다.

(단위 : 천원)		
구분	금액	
	당분기	전기
기초금액	12,882,617	9,019,727
사외적립자산의 기대수익	93,983	278,385
보험수리적손익(법인세비용 차감전)	(14,637)	(12,748)
납입액	-	6,700,000
지급액	(1,827,730)	(3,102,747)
기말금액	11,134,233	12,882,617

당분기와 전기 중 사외적립자산의 실제 이자수익은 각각 79,346천원과 265,637천원입니다.

19-6. 당분기말과 전기말 현재 이익잉여금에 반영된 보험수리적손익의 내역은 다음과 같습니다.

(단위 : 천원)		
구분	금액	
	당분기	전기
기초금액	(5,155,851)	(2,751,087)
발생액	(14,637)	(3,083,031)
법인세효과	3,220	678,267
기말금액	(5,167,268)	(5,155,851)

19-7. 당분기말과 전기말 현재 사외적립자산의 구성항목은 다음과 같습니다.

(단위 : 천원)		
구분	금액	
	당분기	전기
원리금보장형	11,134,233	12,882,617

19-8. 당분기말과 전기말 현재 보험수리적평가를 위하여 사용된 주요 추정은 다음과 같습니다.

구분	당분기	전기
기대임금상승률	3.40%	3.40%
할인율	3.02%	3.02%
물가상승률	3.00%	3.00%

20. 자본금

20-1. 당분기말과 전기말 현재 당사가 발행할 주식의 총수는 60,000,000주이며, 발행한 주식은 보통주 11,558,200주(납입자본금 : 5,779백만원)와 우선주 869,800주 (납입자본금 : 435백만원)이고, 1주당 금액은 500원입니다.

20-2. 당분기말과 전기말 현재 당사가 발행한 우선주식은 참가적 비누적적 우선주로서 의결권이 없으며, 현금배당의 경우 액면금액을 기준으로 보통주식보다 연 1%의 배당이 추가됩니다.

21. 자기주식

당분기말 현재 보유하고 있는 자기주식은 없으나 전기말 현재 이사회 결의에 따라 주가안정 등의 목적으로 보유하고 있는 자기주식은 다음과 같습니다.

(단위 : 천원)		
자기주식종류	전기	
	주식수(주)	금액
보통주	131,920	673,958

22. 이익잉여금

당분기말과 전기말 현재 당사의 이익잉여금의 내용은 다음과 같습니다.

(단위 : 천원)		
구분	금액	
	당분기	전기
1. 법정적립금	109,256	47,341
이익준비금(*)	109,256	47,341
2. 미처분이익잉여금	10,197,748	9,051,902
합계	10,307,004	9,099,243

(*) 당사는 상법의 규정에 따라, 자본금의 50%에 달할 때까지 매 결산기마다 현금에 의한 이익배당금의 10% 이상을 이익준비금으로 적립하고 있습니다. 동 이익준비금은 현금으로 배당할 수 없으나 자본전입 또는 결손보전이 가능하며, 자본준비금과 이익준비금의 총액이 자본금의 1.5배를 초과하는 경우(주주총회의 결의에 따라) 그 초과한 금액 범위에서 자본준비금과 이익준비금을 감액할 수 있습니다.

23. 매출액과 매출원가

23-1. 당분기와 전분기의 매출액의 내용은 다음과 같습니다.

(단위 : 천원)		
구분	금액	
	당분기	전분기
용역의 제공	53,733,853	51,664,554
재화의 판매	8,670,378	8,881,959
합계	62,404,231	60,546,513

23-2. 당분기와 전분기의 매출원가의 내용은 다음과 같습니다.

(단위 : 천원)		
구분	금액	
	당분기	전분기
I. 용역매출원가	50,654,346	48,944,338
II. 상품매출원가	6,243,125	6,379,061
1. 기초재고액	2,532,097	3,355,106
2. 당기상품매입액	7,618,599	5,659,933
소계	10,150,696	9,015,039
3. 타계정대체액	17,349	19,104
4. 기말상품재고액	3,924,920	2,655,082
III. 매출원가	56,897,471	55,323,399

24. 비용의 성격별 분류

24-1. 당분기와 전분기 중 발생한 비용의 성격별 분류 내역은 다음과 같습니다.

(단위 : 천원)		
구분	금액	
	당분기	전분기
재고자산의 변동	(1,379,227)	734,590
상품매입액	7,618,599	5,659,933
종업원급여	35,816,646	33,955,125
감가상각비 및 무형자산상각비	1,462,710	1,135,732
기타의경비	16,683,697	16,891,578
매출원가 및 영업비용의 합계(*)	60,202,425	58,376,958

(*) 포괄손익계산서의 매출원가와 판매비와관리비를 합한 금액입니다.

24-2. 당분기와 전분기의 종업원급여의 내용은 다음과 같습니다.

(단위 : 천원)						
구분	당분기			전분기		
	용역원가	판매비와관리비	합계	용역원가	판매비와관리비	합계
급여 등	31,900,177	1,685,109	33,585,286	30,742,966	1,503,617	32,246,583
퇴직급여	2,062,488	168,872	2,231,360	1,578,596	129,946	1,708,542
합계	33,962,665	1,853,981	35,816,646	32,321,562	1,633,563	33,955,125

24-3. 당분기와 전분기의 감가상각비 및 무형자산상각비의 내용 다음과 같습니다.

(단위 : 천원)						
구분	당분기			전분기		
	용역원가	판매비와관리비	합계	용역원가	판매비와관리비	합계
감가상각비	1,358,957	41,682	1,400,639	1,030,021	30,518	1,060,539
무형자산상각비	13,861	48,210	62,071	15,306	59,887	75,193
합계	1,372,818	89,892	1,462,710	1,045,327	90,405	1,135,732

25. 판매비와관리비

당분기와 전분기의 판매비와관리비의 내역은 다음과 같습니다.

(단위 : 천원)		
구분	금액	
	당분기	전분기
급여	1,685,109	1,503,617
퇴직급여	168,872	129,946
여비교통비	44,824	34,494
차량유지비	45,446	41,114
통신비	80,533	77,526
도서인쇄비	15,367	23,789
세금과공과	81,122	73,168
보험료	9,228	6,992
지급임차료	396,730	356,021
감가상각비	41,682	30,518
무형자산상각비	48,210	59,887
수선비	-	3,486
소모품비	16,499	14,912
광고선전비	73,410	17,477
지급수수료	165,151	212,012
리스료	1,760	1,943
접대비	77,196	75,904
회의비	80,740	80,294
행사비	902	414
연구개발비	68,319	-
대손상각비	-	179,081
복리후생비	187,238	111,176
교육훈련비	15,393	19,056
판매촉진비	330	480
비품비	893	252
합계	3,304,954	3,053,559

26. 기타수익과 기타비용

당분기와 전분기의 기타수익과 기타비용의 내역은 다음과 같습니다.

(단위 : 천원)		
구분	금액	
	당분기	전분기
기타수익 :		
유형자산처분이익	2,193	-
잡이익	30,624	18,792
소계	32,817	18,792
기타비용 :		
기부금	1,500	1,700
잡손실	101	1,518
소계	1,601	3,218
순기타수익(비용)	31,216	15,574

27. 금융수익과 금융비용

당분기와 전분기의 금융수익과 금융비용의 내역은 다음과 같습니다.

(단위 : 천원)		
구분	금액	
	당분기	전분기
금융수익:		
이자수익	147,987	110,979
배당금수익	224,733	-
외환차익	21,598	21,108
소계	394,318	132,087
금융비용:		
이자비용	174,023	224,730
외환차손	52,335	91,690
외화환산손실	79,593	105,293
매도가능금융자산처분손실	-	398,854
소계	305,951	820,567
순금융수익(비용)	88,367	(688,480)

28. 법인세비용

28-1. 법인세 비용의 구성내용은 다음과 같습니다.

(단위 : 천원)		
구분	금액	
	당분기	전분기
법인세등 부담액(법인세추납액과 환급액 포함)	1,131,776	724,534
일시적차이로 인한 이연법인세 변동액	(436,877)	(827,617)
자본에 직접 가감된 법인세부담액	(179,171)	496
자본에 직접 반영된 이연법인세	(32,672)	118,306
법인세비용	483,056	15,719

28-2. 당분기와 전분기의 자본에 직접 가감된 법인세부담액은 다음과 같습니다.

(단위 : 천원)			
내용	당분기		
	법인세부담액 차감전 금액	법인세부담액	법인세부담액 차감후 금액
자기주식처분이익	829,048	182,391	646,657
보험수리적손실	(14,637)	(3,220)	(11,417)
합계	814,411	179,171	635,240

(단위 : 천원)			
내용	전분기		
	법인세부담액 차감전 금액	법인세부담액	법인세부담액 차감후 금액
보험수리적손실	(2,253)	(496)	(1,757)

28-3. 자본에 직접 반영된 이연법인세의 내용은 다음과 같습니다.

(단위 : 천원)				
내역	당분기		전분기	
	일시적차이	법인세효과	일시적차이	법인세효과
매도가능금융자산평가손익	148,507	32,672	(537,756)	(118,306)

28-4. 당분기와 전분기의 법인세비용차감전순이익과 법인세비용간의 조정내용은 다음과 같습니다.

(단위 : 천원)				
구분	금액			
	당분기		전분기	
법인세비용차감전순이익		2,321,388		1,496,649
적용세율에 따른 법인세		505,205		323,763
조정사항 :		(22,149)		(308,044)
비과세수익	37,966		487	
비공제비용	(8,251)		(9,393)	
일시적차이 중 이연법인세자산 미인식 효과	-		(329,721)	
기타(세율차이등)	(51,864)		30,583	
법인세비용		483,056		15,719
유효세율		20.81%		1.05%

28-5. 당분기와 전기 중 주요 누적일시적차이의 증감내용 및 당분기말과 전기말 현재 이연법인세자산(부채)의 계산 내용은 다음과 같습니다.

(단위 : 천원)						
과목	당분기					
	누적일시적차이			이연법인세자산(부채)		
	기초잔액	증가(감소)	기말잔액	기초잔액	증가(감소)	기말잔액
확정급여채무	17,797,411	497,612	18,295,023	3,915,430	109,476	4,024,906
사외적립자산	(12,882,617)	1,748,384	(11,134,233)	(2,834,176)	384,645	(2,449,531)
매도가능금융자산평가손익	5,717,231	(148,507)	5,568,724	1,257,791	(32,672)	1,225,119
재고자산평가손실	127,266	513	127,779	27,999	112	28,111
매도가능금융자산손상차손	12,864,022	-	12,864,022	2,830,085	-	2,830,085
대손상각비	30,542	-	30,542	6,719	-	6,719
미지급비용(연차수당)	640,304	(127,387)	512,917	140,867	(28,025)	112,842
대손충당금	345,739	15,189	360,928	76,063	3,341	79,404
무형자산손상차손	147,791	-	147,791	32,514	-	32,514
잡손실	7,624	-	7,624	1,677	-	1,677
합계	24,795,313	1,985,804	26,781,117	5,454,969	436,877	5,891,846

(단위 : 천원)						
과목	전기					
	누적일시적차이 등			이연법인세자산(부채)		
	기초잔액	증감액	당기말잔액	기초잔액	증감액	당기말잔액
확정급여채무	12,282,389	5,515,022	17,797,411	2,702,126	1,213,304	3,915,430
사외적립자산	(9,019,727)	(3,862,890)	(12,882,617)	(1,984,340)	(849,836)	(2,834,176)
매도가능금융자산평가손익	1,609,038	4,108,193	5,717,231	353,988	903,803	1,257,791
재고자산평가손실	148,115	(20,849)	127,266	32,585	(4,586)	27,999
매도가능금융자산손상차손	11,329,848	1,534,174	12,864,022	2,492,567	337,518	2,830,085
정부보조금	16,667	(16,667)	-	3,667	(3,667)	-
일시상각충당부채	(16,667)	16,667	-	(3,667)	3,667	-
종속기업및관계기업투자	1,498,734	(1,498,734)	-	-	-	-
대손상각비	192,751	(172,474)	30,542	42,405	(35,686)	6,719
미지급비용(연차수당)	808,264	(167,960)	640,304	177,818	(36,951)	140,867
대손충당금	155,081	200,923	345,739	34,118	41,945	76,063
무형자산손상차손	-	147,791	147,791	-	32,514	32,514
잡손실	37,624	(30,000)	7,624	8,277	(6,600)	1,677
합계	19,042,117	5,753,196	24,795,313	3,859,544	1,595,425	5,454,969

28-6. 당분기말과 전기말 현재 이연법인세자산과 부채의 회수 및 결제시기는 다음과같습니
다.

(단위 : 원)		
구분	금액	
	당분기	전기
이연법인세자산 :		
12개월 후에 회수될 이연법인세자산	8,200,424	8,120,279
12개월 이내에 회수될 이연법인세자산	140,953	168,866
상계 전 이연법인세자산	8,341,377	8,289,145
이연법인세부채 :		
12개월 후에 결제될 이연법인세부채	(2,449,531)	(2,834,176)
12개월 이내에 회수될 이연법인세부채	-	-
상계 전 이연법인세부채	(2,449,531)	(2,834,176)
이연법인세자산(부채) 순액	5,891,846	5,454,969

29. 주당손익

기본주당이익은 분기순이익을 가중평균 유통보통주식수로 나누어 산정하였습니다. 우선주는 참가적우선주로서 회사의 이익분배에 참여할 권리가 있으므로 우선주에 대해서도 주당이익을 산정하였습니다. 한편, 당사는 회석증권을 발행하지 않았으므로 기본주당이익과 회석주당이익은 동일합니다.

29-1. 기본주당 보통주순이익

(단위 : 주, 원)		
구분	금액 또는 주식수	
	당분기	전분기
분기순이익	1,838,331,888	1,480,929,962
(-) 우선주 배당금(*1)	11,959,750	6,523,500
(-) 추가배당가능이익 중 우선주귀속분	117,710,971	98,133,688
보통주 분기순이익	1,708,661,167	1,376,272,774
가중평균유통보통주식수(*2)	11,488,119	11,558,200
기본주당 보통주순이익	149	119

(*1) 우선주 배당금은 분기말 현재 우선주에 대한 예상 배당금으로써 직전연도의 우선주 배당률(당분기 : 11%, 전분기 : 6%)과 배당을 받은 우선주식수(당분기 : 869,800주, 전분기 : 869,800주)를 기초로 계산한 예상 연간배당금에 대한 분기 해당액입니다.

(*2) 가중평균유통주식수는 발행보통주식수를 유통기간으로 가중평균하여 산정하되자기주식은 취득시점 이후 보유기간동안 유통보통주식수에서 차감하였습니다.

29-2. 기본주당 우선주순이익

(단위 : 주, 원)		
구분	금액 또는 주식수	
	당분기	전분기
우선주 분기순이익	129,670,721	104,657,188
가중평균유통보통주식수(*)	869,800	869,800
기본주당 우선주순이익	149	120

(*) 당분기와 전분기의 가중평균 유통우선주주식수는 당분기말과 전분기말 현재 발행우선주식수와 동일합니다.

30. 특수관계자와의 거래

30-1. 당분기말과 전기말 현재 당사의 종속기업의 내용은 다음과 같습니다.

당사와의 관계	회사명	지분율(%)		업종
		당분기	전기	
종속기업	ITX마케팅(주)	100.00	100.00	보험모집중개업
	행복두드리미(주)	100.00	100.00	사업지원서비스인력공급업

30-2. 당분기와 전기에 당사와 매출 등 거래 또는 채권·채무 잔액이 있는 관계기업과 기타의 특수관계자는 다음과 같습니다.

당사와의 관계	당분기	전기	비고
관계기업	(주)큐브렉스	(주)큐브렉스	유의적인 영향력 행사
	에스디시코리아(주)	에스디시코리아(주)	유의적인 영향력 행사
기타 특수관계자	갤럭시아커뮤니케이션즈(주)	갤럭시아커뮤니케이션즈(주)	(주)효성의 종속기업
	(주)효성	(주)효성	당사에 유의적인 영향력을 행사하는 특수관계자
	노틸러스효성(주)	노틸러스효성(주)	(주)효성의 종속기업
	효성트랜스월드(주)	효성트랜스월드(주)	(주)효성의 종속기업
	갤럭시아일렉트로닉스(주)	갤럭시아일렉트로닉스(주)	(주)효성의 종속기업
	Hyosung Japan Co., Ltd.	Hyosung Japan Co., Ltd.	(주)효성의 종속기업
	효성인포메이션시스템(주)	효성인포메이션시스템(주)	(주)효성의 종속기업
	효성캐피탈(주)	효성캐피탈(주)	(주)효성의 종속기업
	효성굿스프링스(주)	효성굿스프링스(주)	(주)효성의 종속기업
	효성에프엠에스(주)	효성에프엠에스(주)	(주)효성의 종속기업
	효성에바라엔지니어링(주)	효성에바라엔지니어링(주)	(주)효성의 종속기업
	갤럭시아포토닉스(주)	갤럭시아포토닉스(주)	(주)효성의 종속기업
	(주)엔에이치테크	(주)엔에이치테크	(주)효성의 종속기업
	(주)큐브섹	(주)큐브섹	관계기업의 종속기업
	(주)에이퍼스	(주)에이퍼스	관계기업의 종속기업

30-3. 당분기와 전분기 중 특수관계자와의 매출·매입 등 거래 내역은 다음과 같습니다.

(단위 : 천원)						
특수관계자명	당분기					
	매출 등		매입 등			
	매출	기타	매입	지급수수료	리스료	기타
<종속기업>						
아이티엑스마케팅(주)	99,563	513	-	-	-	-
행복두드리미(주)	13,500	58,181	-	249,585	-	-
<관계기업>						
(주)큐브렉스	47,994	-	-	66,720	-	-
<기타특수관계자>						
갤럭시아커뮤니케이션즈(주)	45,768	-	-	24,013	-	-
(주)효성	236,045	-	-	-	-	-
노틸러스효성(주)	85,604	-	-	541	-	-
효성트랜스월드(주)	321	-	29,859	-	-	-
Hyosung Japan Co., Ltd.	-	-	4,353,243	-	-	-
효성인포메이션시스템(주)	599,563	-	434,050	11,700	-	3,990
효성캐피탈(주)	101,414	-	-	-	166,881	-
효성굿스프링스(주)	3,963	-	-	-	-	-
효성에프엠에스(주)	83,989	-	-	-	-	-
효성에바라엔지니어링(주)	984	-	-	-	-	-
갤럭시아포토닉스(주)	90	-	-	-	-	-
(주)엔에이치테크	720	-	-	-	-	-
(주)큐브섹	13,380	-	-	18,285	-	-
(주)에이퍼스	2,616	-	-	-	-	-
(주)효성무역PG	350	-	-	-	-	-
합계	1,335,864	58,694	4,817,152	370,844	166,881	3,990

(단위 : 천원)

특수관계자명	전분기			
	매출	매입 등		
		매입	지급수수료	리스료
<종속기업>				
아이티엑스마케팅(주)	55,303	-	-	-
<관계기업>				
(주)큐브렉스	-	9,751	62,941	-
에스디시코리아(주)	25,000	-	13,000	-
<기타특수관계자>				
갤럭시아커뮤니케이션즈(주)	9,259	-	46,594	-
(주)효성	78,115	-	-	-
노틸러스효성(주)	140,835	-	403	-
효성트랜스월드(주)	402	23,787	-	-
Hyosung Japan Co., Ltd.	-	2,786,905	-	-
효성인포메이션시스템(주)	532,179	348,146	11,700	-
효성캐피탈(주)	77,641	-	-	440,546
효성굿스프링스(주)	4,899	-	-	-
효성에프엠에스(주)	12,255	-	-	-
효성에바라엔지니어링(주)	873	-	-	-
갤럭시아포토닉스(주)	90	-	-	-
(주)엔에이치테크	720	-	-	-
(주)에이퍼스	1,244,106	-	-	-
합계	2,181,677	3,168,589	134,638	440,546

30-4. 당분기말과 전기말 현재 특수관계자에 대한 채권·채무 잔액은 다음과 같습니다.

(단위 : 천원)				
특수관계자명	당분기			
	채권등		채무등	
	매출채권	미수금	매입채무	미지급금
<중속기업>				
아이티엑스마케팅(주)	38,647	-	-	-
행복두드리미(주)	-	-	-	62,212
<관계기업>				
(주)큐브렉스	52,793	-	-	6,062
<기타특수관계자>				
갤럭시아커뮤니케이션즈(주)	15,605	-	-	8,800
(주)효성	200,426	-	-	-
노틸러스효성(주)	87,354	-	-	-
효성트랜스월드(주)	118	-	-	18,941
Hyosung Japan Co., Ltd.	-	-	1,274,551	-
효성인포메이션시스템(주)	206,159	-	1,343,440	5,753
효성캐피탈(주)	37,489	-	-	-
효성굿스프링스(주)	4,359	-	-	-
효성에프엠에스(주)	37,973	-	-	-
효성에바라엔지니어링(주)	722	-	-	-
갤럭시아포토닉스(주)	33	-	-	-
갤럭시아디바이스(주)	-	-	-	-
(주)큐브섹	4,906	-	-	9,883
(주)에이퍼스	959	-	-	-
합계	687,543	-	2,617,991	111,651

(단위 : 천원)

특수관계자명	전기			
	채권등		채무등	
	매출채권	미수금	매입채무	미지급금
<종속기업>				
아이티엑스마케팅(주)	42,649	-	-	-
행복두드리미(주)	-	-	-	69,461
<관계기업>				
(주)큐브렉스	8,184	-	-	4,436
<기타특수관계자>				
갤럭시아커뮤니케이션즈(주)	17,439	-	-	11,962
(주)효성	72,567	-	-	-
노틸러스효성(주)	86,480	-	-	-
효성트랜스월드(주)	-	-	-	15,930
Hyosung Japan Co., Ltd.	-	15,083	653,943	-
효성인포메이션시스템(주)	241,306	-	6,536,252	5,753
효성캐피탈(주)	36,671	-	-	-
효성굿스프링스(주)	4,359	-	-	-
효성에프엠에스(주)	8,872	-	-	-
효성에바라엔지니어링(주)	361	-	-	-
갤럭시아포토닉스(주)	66	-	-	-
갤럭시아디바이스(주)	-	9,555	-	-
(주)큐브섹	4,906	-	-	-
(주)에이퍼스	2,762	-	-	-
합계	526,622	24,638	7,190,195	107,542

30-5. 당분기와 전기 중 특수관계자와의 자금거래내역은 다음과 같습니다.

(단위 : 천원)					
구분	당분기				비고
	기초금액	증가	감소	기말금액	
주임종장기대여금 (장기매출채권및기타채권)	181,006	-	15,100	165,906	임직원
단기대여금 (매출채권및기타채권)	2,500,000	-	-	2,500,000	갤럭시아디바이스(주)
합계	2,681,006	-	15,100	2,665,906	

(단위 : 천원)					
구분	전기				비고
	기초금액	증가	감소	기말금액	
주임종장기대여금 (장기매출채권및기타채권)	207,633	-	26,627	181,006	임직원
단기대여금 (매출채권및기타채권)	-	2,500,000	-	2,500,000	갤럭시아디바이스(주)
	-	70,000	70,000	-	아이티엑스마케팅(주)
합계	207,633	2,570,000	96,627	2,681,006	

30-6. 당분기와 전분기 중 주요 경영진(등기 및 비등기)에 대한 보상내역은 다음과 같습니다

(단위 : 천원)		
구분	금액	
	당분기	전분기
급여	352,369	325,201
상여	231,070	126,290
퇴직급여	127,342	134,779
합계	710,781	586,270

31. 운용리스계약

당분기말 현재 당사는 컴퓨터 및 영상기기 등을 신한캐피탈(주)의 1개사와 운용리스계약을 체결하여 사용하고 있으며, 동 운용리스계약에 의해 향후 지급할 최소리스료의 내용은 다음과 같습니다.

(단위 : 천원)	
구분	최소리스료
1년 이내	1,669,786
1년 초과 5년 이내	2,843,821
합계	4,513,607

32. 우발부채와 약정사항

32-1. 당분기말 현재 당사는 서울보증보험(주)와 소프트웨어공제조합으로부터 계약이행보증목적 등으로 보증보험 또는 지급보증을 각각 1,809백만원과 12,344백만원 을 제공받고 있습니다.

32-2. 당분기말 현재 당사가 금융기관과 체결한 당좌차월약정 등 각종 약정의 한도금액은 다음과 같습니다.

(단위 : 백만원, US\$)		
금융기관	약정내용	여신한도
우리은행	기타어음할인	5,000
중소기업은행	당좌대출	3,000
외환은행	일반자금대출, 수입인수등	4,000
신한은행	일반자금대출	7,500
씨티은행	당좌대출, 신용장개설, 수입인수 등	8,000
하나은행	일반자금대출	2,500
농협은행	일반자금대출	5,000
합계		35,000

한편, 상기 금융약정외에 당분기말 현재 당사는 우리은행외 3개 금융기관과 수입신용장개설약정을 체결하고 있으며 동 수입신용장개설약정의 한도는 US\$ 14,000,000이며, 당분기말 현재 미결제된 수입신용장 잔액은 US\$ 1,504,948.5입니다

33. 영업부문

33-1. 당사는 다음과 같은 전략적인 영업단위인 3개의 보고부문을 가지고 있으며, 그 내역은 다음과 같습니다.

구분	재화(또는 용역)
컨택센터사업	고객 커뮤니케이션 채널 종합 관리(컨택센터 컨설팅, 구축, 운영 등)
IT사업	- Cloud 서비스 : 인터넷을 통해 가상공간의 서버, 스토리지, 네트워크 제공하는 서비스
	- CDN 서비스 : 콘텐츠 전송 네트워크 서비스
	- 인프라 영업 : SI(System Integration), IT유통사업 및 Maintenance Service 사업
DS사업	영상 관련 장비 판매사업 (프로젝터 및 디지털 시네마 프로젝터 등)

33-2. 당분기와 전분기 중 영업부문별 경영성과는 다음과 같습니다.

(단위 : 천원)				
구분	당분기			
	컨택센터	IT사업	DS사업	합계
매출액	48,996,394	7,125,733	6,282,104	62,404,231
감가상각비	1,114,304	280,264	6,071	1,400,639
무형자산상각비	16,141	801	45,129	62,071

(단위 : 천원)				
구분	전분기			
	컨택센터	IT사업	DS사업	합계
매출액	46,136,934	7,482,262	6,927,317	60,546,513
감가상각비	705,042	349,706	5,791	1,060,539
무형자산상각비	18,175	837	56,181	75,192

한편, 영업부문별 자산과 부채는 이사회에 정기적으로 제공되지 않아 포함하지 아니하였습니다.

33-3. 당사의 매출의 10% 이상을 차지하는 단일 거래처는 당분기와 전분기 중 각각 1곳이 존재하며 해당 거래처에 대한 매출액 정보의 내역은 다음과 같습니다.

(단위 : 천원)			
구분	금액		비고
	당분기	전분기	
매출액	7,851,317	7,519,397	컨택센터

34. 위험관리

34-1. 자본위험 관리

당사의 자본관리는 계속기업으로서의 존속능력을 유지하는 한편, 자본조달비용을 최소화하여 주주이익을 극대화 하는 것을 그 목적으로 하고 있습니다. 당사의 자본구조는 차입금에서 현금및현금성자산 등을 차감한 순부채와 자본으로 구성되며, 당사의 경영진은 자본구조를 주기적으로 검토하고 있고, 전반적인 자본위험 관리정책은 전기와 동일합니다.

당분기말과 전기말 현재의 부채비율, 순차입금비율은 다음과 같습니다.

(단위 : 천원)			
구분	금액		
	당분기	전기	
부채(A)	52,925,736	56,669,644	
자본(B)	31,083,341	28,439,129	
현금및현금성자산(C)	475,311	170,783	
차입금(D)	18,272,107	16,028,441	
부채비율(A/B)	170.27%	199.27%	
순차입금비율(D-C)/B	57.26%	55.76%	

34-2. 금융위험관리

당사는 금융상품과 관련하여 환위험, 이자율위험 및 가격위험을 포함한 시장위험, 유동성 위험, 신용위험과 같은 다양한 금융위험에 노출되어 있습니다. 당사의 위험관리는 당사의 재무적 성과에 영향을 미치는 잠재적 위험을 식별하여 당사가 허용가능한 수준으로 감소, 제거 및 회피하는 것을 그 목적으로 하고 있습니다. 당사는 전사적인수준의 위험관리 정책 및 절차를 마련하여 운영하고 있으며, 당사의 재무부문에서 위험관리에 대한 총괄책임을 담당하고 있습니다. 또한, 당사의 내부감사는 위험관리정책 및 절차의 준수 여부와 위험노출 한도를 지속적으로 검토하고 있습니다. 당사의 전반적인 금융위험 관리 전략은 전기와 동일합니다.

가. 시장위험관리

시장위험이란 시장가격의 변동으로 인하여 금융상품의 공정가치나 미래현금흐름이 변동할 위험을 의미합니다. 시장가격 관리의 목적은 수익은 최적화하는 반면 수용가능한 한계 이내로 시장위험 노출을 관리 및 통제하는 것입니다.

당사는 주로 환율과 이자율의 변동으로 인한 금융위험에 노출되어 있으며, 외화위험을 관리하기 위해 파생상품계약을 체결하여 위험회피수단으로 사용하고 있습니다.

① 환위험관리

당사는 상품 수입 등과 관련하여 주로 US\$ 등의 환율변동위험에 노출되어 있습니다.

한편, 당사는 외화차입금의 환위험관리를 위하여 통화선도의 외환파생상품을 헷지수단으로 이용하되, 매매목적의 거래는 원칙적으로 배제하고 있습니다.

당분기말과 전기말 현재 외화로 표시된 화폐성자산 및 부채의 장부금액은 다음과 같습니다.

(단위 : 천원, US\$)				
계정과목	외화금액		원화환산액	
	당분기	전기	당분기	전기
외화자산				
미수금	-	US\$14,292.94	-	15,083
외화부채				
매입채무	US\$1,220,340.91	US\$619,459.80	1,304,300	653,716
단기차입금	US\$13,353,393.82	US\$11,398,124.39	14,272,107	12,028,441
외화부채소계	US\$14,573,734.73	US\$12,017,584.19	15,576,407	12,682,157

당분기말과 전기말 현재 각 외화에 대한 기능통화의 환율 10% 변동시 당기손익에 미치는 영향은 다음과 같습니다.

(단위 : 천원)				
구분	금액			
	당분기		전기	
	10%상승시	10%하락시	10%상승시	10%하락시
US\$	(1,557,641)	1,557,641	(1,266,707)	1,266,707

상기의 민감도 분석은 당분기말 현재 재무상태표에 포함되어 있는 화폐성자산 및 부채를 대상으로 이루어졌습니다.

② 이자율위험관리

당사는 이자부부채를 통해 자금을 조달하고 있는 상황이기 때문에 이자율위험에 노출되어 있으며, 내부적으로 이자율위험을 정기적으로 측정하고 있습니다.

당분기와 전분기 중 이자율이 1% 변동 시 이자율 변동이 손익에 미치는 영향은 다음과 같습니다.

(단위 : 천원)				
구분	당분기		전분기	
	1% 상승시	1% 하락시	1% 상승시	1% 하락시
	이자비용	182,721	(182,721)	144,676

③ 가격변동위험관리

당사는 매도가능지분상품에서 발생하는 가격변동위험에 노출되어 있으며, 당분기말과 전기말 현재 매도가능지분상품 장부가액은 각각 16,228,823천원과 16,080,316천원입니다.

나. 유동성위험관리

당사는 유동성위험을 관리하기 위하여 단기 및 중장기 자금관리계획을 수립하고 현금유출 예산과 실제 현금유출액을 지속적으로 분석, 검토하여 금융부채와 금융자산의 만기구조를 대응시키고 있습니다. 당사의 경영진은 영업활동현금흐름과 금융자산의 현금유입으로 금융부채를 상환가능하다고 판단하고 있습니다.

한편, 당사는 일시적으로 발생하고 있는 유동성 위험을 관리하기 위하여 주석 32에서 설명하는 바와 같이 당좌한도거래 및 무역금융 대출약정을 체결하고 있습니다.

당분기말 현재 당사의 비과생금융부채에 대한 계약상 잔존만기 분석내용은 다음과 같습니다. 동 분석은 비과생금융부채의 할인되지 않은 현금흐름을 기초로 당사가 지급하여야 하는 가장 빠른 만기일에 근거하여 작성되었으며, 원금 및 이자의 현금흐름을 포함하고 있습니다.

당분기말 현재 비과생금융부채의 잔존계약만기에 따른 만기분석은 다음과 같습니다.

(단위 : 천원)			
구분	금액		
	1년 미만	1년 ~ 5년	합계
매입채무및기타채무	19,094,694	-	19,094,694
단기차입금	18,272,107	-	18,272,107
금융부채이자(*)	207,273	-	207,273
금융부채 계	37,574,074	-	37,574,074

(*) 당분기말 현재 차입금에 대해서 보고기간말일로부터 만기일까지의 이자비용 발생액입니다.

다. 신용위험관리

당사는 신용위험을 관리하기 위하여 금융자산의 신용보강을 위한 정책과 절차를 마련하여 운영하고 있습니다. 또한, 당사는 신규 거래처와 계약시 거래처로부터 담보또는 지급보증을 제공받고 있으며, 회수가 지연되는 금융자산에 대하여는 회수지연 현황 및 회수대책이 보고되고 있으며 지연사유에 따라 적절한 조치를 취하고 있습니다.

한편, 금융자산의 장부금액은 신용위험에 대한 최대노출정도를 표시하고 있습니다.

당분기말과 전기말 현재 당사의 금융자산과 관련된 신용위험에 대한 최대 노출정도는 다음과 같습니다.

(단위 : 천원)		
구분	금액	
	당분기	전기
현금및현금성자산(*)	473,545	168,172
매출채권및기타채권	28,833,550	30,352,393
기타금융자산	2,041,014	533,470
장기매출채권및기타채권	11,541,167	10,009,071
장기기타금융자산	8,500	14,000
합계	42,897,776	41,077,106

(*) 현금및현금성자산의 금액은 현금시재액이 제외되어 있습니다.

한편, 당사는 신용등급이 우수한 금융기관과 거래하고 있으므로 금융기관으로부터 신용위험은 제한적입니다.

35. 공정가치

35-1. 금융상품의 공정가치

당분기말과 전기말 현재 금융상품의 장부금액과 공정가치는 다음과 같습니다.

(단위 : 천원)				
구분	당분기		전기	
	장부금액	공정가치	장부금액	공정가치
[금융자산]				
공정가치로 인식된 금융자산				
매도가능금융자산	16,228,823	16,228,823	16,080,316	16,080,316
상각후원가로 인식된 금융자산				
현금및현금성자산	475,311	475,311	170,783	170,783
매출채권및기타채권	28,833,550	28,833,550	30,352,393	30,352,393
기타금융자산	2,041,014	2,041,014	533,470	533,470
장기매출채권및기타채권	11,541,167	11,541,167	10,009,071	10,009,071
장기기타금융자산	8,500	8,500	14,000	14,000
소계	42,899,542	42,899,542	41,079,717	41,079,717
금융자산 합계	59,128,365	59,128,365	57,160,033	57,160,033
[금융부채]				
공정가치로 인식된 금융부채				
기타금융부채(파생상품부채)	-	-	43,141	43,141
상각후원가로 인식된 금융부채				
매입채무및기타채무	19,094,694	19,094,694	26,503,311	26,503,311
차입금	18,272,107	18,272,107	16,028,441	16,028,441
소계	37,366,801	37,366,801	42,531,752	42,531,752
금융부채 합계	37,366,801	37,366,801	42,574,893	42,574,893

35-2. 공정가치 서열체계

당사는 공정가치측정에 사용된 투입변수의 유의성을 반영하는 공정가치 서열체계에 따라 공정가치측정치를 분류하고 있으며, 공정가치 서열체계의 수준은 다음과 같습니다.

구분	투입변수의 유의성
수준 1	동일한 자산이나 부채에 대한 활성시장의 공시가격
수준 2	직접적으로 또는 간접적으로 관측가능한 자산이나 부채에 대한 투입변수
수준 3	관측가능한 시장자료에 기초하지 않은 자산이나 부채에 대한 투입변수

35-3. 금융상품의 수준별 공정가치

당분기말과 전기말 현재 금융상품의 수준별 공정가치 측정치는 다음과 같습니다.

(단위 : 천원)				
구분	금액			
	수준 1	수준 2	수준 3	합계
당분기 :				
[금융자산]				
매도가능금융자산	15,556,614	-	672,209	16,228,823
전기 :				
[금융자산]				
매도가능금융자산	15,408,107	-	672,209	16,080,316
[금융부채]				
기타금융부채(파생상품부채)	43,141	-	-	43,141

활성시장에서 거래되는 금융상품의 공정가치는 당분기말 현재 고시되는 시장가격에 기초하여 산정됩니다.

거래소, 판매자, 중개인, 산업집단, 평가기관 또는 감독기관을 통해 공시가격이 용이하게 그리고 정기적으로 이용가능하고, 그러한 가격이 독립된 당사자 사이에서 정기적으로 발생한 실제 시장거래를 나타낸다면, 이를 활성시장으로 간주하며, 이러한 상품들은 수준 1에 포함됩니다. 수준 1에 포함된 상품들은 대부분 상장된 지분상품으로 구성됩니다.

활성시장에서 거래되지 아니하는 금융상품의 공정가치는 평가기법을 사용하여 결정하고 있습니다. 이러한 평가기법은 관측가능한 시장정보를 최대한 사용하고 기업특유정보를 최소한으로 사용합니다. 이때, 해당 상품의 공정가치 측정에 요구되는 모든 유의적인 투입변수가 관측가능하다면 해당 상품은 수준 2에 포함됩니다.

만약 하나 이상의 유의적인 투입변수가 관측가능한 시장정보에 기초한 것이 아니라면 해당 상품은 수준 3에 포함됩니다.

금융상품의 공정가치를 측정하는 데에 사용되는 평가기법에는 다음이 포함됩니다.

- 유사한 상품의 공시시장가격 또는 딜러가격
- 파생상품의 공정가치는 당분기말 현재의 선도환율 등을 사용하여 해당 금액을 현재 가치로 할인하여 측정
- 나머지 금융상품에 대해서는 현금흐름의 할인기법 등의 기타 기법 사용

한편, 당사는 신규설립이나 비교기업이 없는 경우 등 공정가치를 신뢰성 있게 측정할수 없는 시장성 없는 지분증권 및 출자금 등에 대해서는 공정가치평가에서 제외하였습니다.

36. 현금흐름표

당사의 현금흐름표는 간접법에 의해 작성되었으며, 당분기와 전분기 중 현금의 유입과 유출이 없는 중요한 거래는 다음과 같습니다.

(단위 : 천원)		
구분	금액	
	당분기	전분기
매도가능금융자산의 평가손실의 증가(감소)	(115,835)	419,449

3. 대손충당금 설정현황

가. 최근 3사업연도의 계정과목별 대손충당금 설정내역

[2014년 3월 31일 현재]

(단위 : 천원)

구분	계정과목	채권 총액	대손충당금	대손충당금 설정률
제18기 1분기	매출채권	27,986,939	1,058,054	3.78%
	미수금	880,088	-	-
	합 계	28,867,027	1,058,054	3.67%
제17기	매출채권	29,163,884	878,525	3.01
	미수금	289,788	-	-
	합 계	29,453,672	878,525	2.98
제16기	매출채권	22,064,190	380,310	1.72%
	미수금	258,880	-	-
	합 계	22,323,070	380,310	1.70%

나. 최근 3사업연도의 대손충당금 변동현황

[2014년 3월31일 현재]

(단위:천원)

구분	제18기 1분기	제17기	제16기
1. 기초 대손충당금 잔액합계	878,525	380,310	66,878
2. 순대손처리액(① - ②±③)	-	10,265	33,326

① 대손처리액(상각채권액)	-	10,265	33,326
② 상각채권회수액	-	-	-
③ 기타증감액	-	-	-
3. 대손상각비 계상(환입)액	179,529	508,480	346,758
4. 기말 대손충당금 잔액합계	1,058,054	878,525	380,310

※ K-IFRS 연결재무제표 기준으로 작성하였습니다.

다. 매출채권관련 대손충당금 설정 방침

당사는 매출채권 등에 대하여 개별분석과 과거의 대손경험률에 의한 대손추산액을 대손충당금으로 설정하고 당해 채권과목에서 차감하는 형식으로 표시하고 있습니다.

라. 당해 사업연도말 현재 경과기간별 매출채권잔액 현황

[2014년 3월 31일 현재]

(단위 : 천원)

구 분		6월 이하	6월 초과 1년 이하	1년 초과 3년 이하	3년 초과	계
금 액	일반	27,087,972	127,557	122,514	-	27,338,043
	특수관계자	648,896	-	-	-	648,896
	계	27,736,868	127,557	122,514	-	27,986,939
구성비율		99.1	0.5	0.4	-	100

4. 재고자산 현황

가. 최근 3사업연도의 재고자산의 사업부문별 보유현황

[2014년 3월 31일 현재]

[단위:천원]

사업부문	계정과목	제18기 1분기	제17기	제16기	비고
영상기기	상 품	3,143,693	2,167,283	2,981,762	-
	저장품	250,033	263,628	221,308	-
	소 계	3,393,726	2,430,911	3,203,070	-
IT	상 품	798,203	379,788	422,729	-
	소 계	798,203	379,788	422,729	-
합 계	상 품	3,941,896	2,547,071	3,404,491	-
	저장품	250,033	263,628	221,308	-
	합 계	4,191,929	2,810,699	3,625,799	-
총자산대비 재고자산 구성비율(%) [재고자산합계÷기말자산총계×100]		4.90%	3.28%	5.06%	-
재고자산회전율(회수) [연환산 매출원가÷{(기초재고 + 기말재고)÷2}]		7.1회	11.4회	7.0회	-

※ 제18기 1분기(2014년), 제17기(2013년) 및 제16기(2012년) 사업부문별 재고자산은 K-IFRS기준 연결재무정보를 기준으로 작성하였습니다.

나. 재고자산의 실사내역 등

재고자산은 총평균법(미착품은 개별법)에 의한 취득원가로 평가하고 있으며, 재고자산의 수량은 계속기록법에 의한 장부수량을 기준으로 하되 실지재고조사에 의한 실사수량과의 차이를 조정하고 있습니다. 다만, 재고자산의 시가(상품의 경우 시가는 순실현가능가액)가 장부가액 이하로 하락하여 발생한 평가손실은 재고자산의 차감계정으로 표시하고 매출원가에 가산하고 있으며, 동 자산의 시가가 장부가액보다 상승한 경우에는 최초의 장부가액을 초과하지 않는 범위내에서 평가손실을 환입하고 매출원가에서 차감하고 있습니다.

1) 실사일자

내부정책에 의해 주요 품목에 대한 재고자산 실사를 매월 실시하고 있습니다.

2) 실사방법

① 연중 계속기록법에 의해 수량 및 금액을 계산하고 있으며 대차대조표일과의 차이는 재고자산 입출고를 통하여 확인하였습니다.

② 외부감사인은 주요 자산에 대한 표본 추출을 통해 그 실제성 및 완전성을 확인 하였습니다.

다. 재고자산 현황

[2014년 3월 31일 현재]

[단위:천원]

계정과목	취득원가	평가손실	기말잔액	비 고
상 품	3,941,896	15,486	3,926,410	-
저장품	250,033	112,293	137,740	-
합 계	4,191,929	127,779	4,064,150	-

채무증권 발행실적

(기준일 : 2014년 03월 31일)

(단위 : 원, %)

발행회사	증권종류	발행방법	발행일자	권면총액	이자율	평가등급(평가기관)	만기일	상환여부	주관회사
-	-	-	-	-	-	-	-	-	-
-	-	-	-	-	-	-	-	-	-
합 계	-	-	-	-	-	-	-	-	-

기업어음증권 미상환 잔액

(기준일 : 2014년 03월 31일)

(단위 : 원)

잔여만기		10일 이하	10일초과 30일이하	30일초과 90일이하	90일초과 180일이하	180일초과 1년이하	1년초과 2년이하	2년초과 3년이하	3년 초과	합 계
미상환 잔액	공모	-	-	-	-	-	-	-	-	-
	사모	-	-	-	-	-	-	-	-	-
	합계	-	-	-	-	-	-	-	-	-

전자단기사채 미상환 잔액

(기준일 : 2014년 03월 31일)

(단위 : 원)

잔여만기		10일 이하	10일초과 30일이하	30일초과 90일이하	90일초과 180일이하	180일초과 1년이하	합 계	발행 한도	잔여 한도
미상환 잔액	공모	-	-	-	-	-	-	-	-
	사모	-	-	-	-	-	-	-	-
	합계	-	-	-	-	-	-	-	-

회사채 미상환 잔액

(기준일 : 2014년 03월 31일)

(단위 : 원)

잔여만기		1년 이하	1년초과 2년이하	2년초과 3년이하	3년초과 4년이하	4년초과 5년이하	5년초과 10년이하	10년초과	합 계
미상환 잔액	공모	-	-	-	-	-	-	-	-
	사모	-	-	-	-	-	-	-	-
	합계	-	-	-	-	-	-	-	-

신종자본증권 미상환 잔액

(기준일 : 2014년 03월 31일)

(단위 : 원)

잔여만기		1년 이하	1년초과 5년이하	5년초과 10년이하	10년초과 15년이하	15년초과 20년이하	20년초과 30년이하	30년초과	합 계
미상환 잔액	공모	-	-	-	-	-	-	-	-
	사모	-	-	-	-	-	-	-	-
	합계	-	-	-	-	-	-	-	-

조건부자본증권 미상환 잔액

(기준일 : 2014년 03월 31일)

(단위 : 원)

잔여만기		1년 이하	1년초과 2년이하	2년초과 3년이하	3년초과 4년이하	4년초과 5년이하	5년초과 10년이하	10년초과 20년이하	20년초과 30년이하	30년초과	합 계
미상환 잔액	공모	-	-	-	-	-	-	-	-	-	-
	사모	-	-	-	-	-	-	-	-	-	-
	합계	-	-	-	-	-	-	-	-	-	-

XII. 부속명세서

1. 공정가치평가 절차요약

가. 금융자산

금융자산은 인식 및 측정과 관련하여 당기손익인식금융자산, 만기보유금융자산, 대여금 및 수취채권, 매도가능금융자산의 네가지 범주로 구분하고 금융자산의 계약당사자가 되는 때 재무상태표에 인식하고 있습니다. 금융자산은 최초 인식시점에 공정가치로 측정하며, 당기손익인식금융자산이 아닌 경우 금융자산의 취득(발행)과 직접 관련되는 거래원가는 최초 인식시점에 공정가치에 가산하여 측정하고 있습니다.

금융자산의 현금흐름에 대한 계약상 권리가 소멸하거나, 금융자산의 현금흐름에 대한 권리를 양도하고 금융자산의 소유에 따른 위험과 보상의 대부분을 이전할 때 금융자산을 제거하고 있습니다. 만약, 금융자산의 현금흐름에 대한 권리를 양도하였으나, 금융자산의 소유에 따른 위험과 보상의 대부분을 당사가 보유하고 있는 경우에는당해 금융자산을 계속 인식하고, 수취한 매각금액은 부채로 인식하고 있습니다.

(1) 당기손익인식금융자산

단기매매금융자산이나 최초 인식시점에 당기손익인식금융자산으로 지정한 금융자산을 당기손익인식금융자산으로 분류하고 있습니다.

한편, 최초 인식시점에 취득과 관련하여 발생한 거래비용은 발생 즉시 당기 비용으로 계상합니다. 당기손익인식금융자산은 공정가치로 측정하며, 평가손익은 당기손익으로 인식합니다.

(2) 만기보유금융자산

만기보유금융자산은 만기가 고정되었고 지급금액이 확정되었거나 확정될 수 있는비파생 금융자산으로서 당사가 만기까지 보유할 적극적인 의도와 능력이 있는 경우의금융자산입니다. 만약 당사가 경미한 금액 이상의 만기보유금융자산을 매각하는 경우 전체 분류는 훼손되어 매도가능금융자산으로 분류변경됩니다. 만기보유금융자산은 보고기간말 현재 12개월 이내에 만기가 도래하는 경우는 유동자산으로, 이 외의 경우 비유동자산으로 분류됩니다.

(3) 대여금 및 수취채권

대여금 및 수취채권은 지급금액이 확정되었거나 결정가능하고 활성거래시장에서 가격이 공시되지 않는 매출채권, 대여금 및 기타 수취채권으로서 상각후원가로 측정하며, 이자수익의 인식이 중요하지 않은 단기채권을 제외하고는 유효이자율법을 사용하여 이자수익을 인식하고 있습니다.

(4) 매도가능금융자산

매도가능금융자산은 매도가능항목으로 지정되거나 당기손익인식금융자산, 만기보유금융자산, 또는 대여금 및 수취채권으로 분류되지 않은 비파생금융자산으로서, 공정가치로 측정하며 손상차손과 화폐성 매도가능금융자산의 외환손익을 제외한 공정가치의 변동에 따른 손익은 기타포괄손익으로 인식하고 있습니다. 다만, 활성거래시장에서 공시되는 시장가격이 없고 공정가치를 신뢰성있게 측정할 수 없는 지분상품 등은 원가로 측정하고 있습니다. 기타포괄손익누계액은 관련된 금융자산이 제거되거나 손상차손을 인식하는 시점에 자본에서 당기손익으로 재분류하며, 매도가능금융자산에서 발생한 배당금은 지급액을 받을 권리가 확정되는 시점에 당기손익으로 인식하고 있습니다.

나. 파생상품

파생상품은 파생상품계약 체결시점에 공정가치로 최초 인식하며 이후 공정가치를 재측정하고 있습니다. 관련손익은 거래의 성격에 따라 기타영업수익(비용) 또는 금융수익(비용)으로 손익계산서에 인식하고 있습니다. 한편, 현금흐름위험회피로 지정되어 적용요건을 충족하는 파생상품의 공정가치 변동 중 효과적인 부분은 기타포괄손익으로 인식하고, 비효과적인 부분은 기타영업수익(비용) 또는 금융수익(비용)으로 손익계산서에 인식하고 있습니다.

기타포괄손익에 누적된 금액은 위험회피대상이 손익에 영향을 미치는 기간 동안 손익계산서에 인식하고 있습니다. 향후 예상거래가 더 이상 발생하지 아니할 것으로 기대되는 경우에는 기타포괄손익으로 인식한 누적손익을 기타영업수익(비용) 또는 금융수익(비용)으로 손익계산서에 인식하고 있습니다.

다. 범주별 금융상품

[연결기준 범주별 금융상품 내역]

(1) 당분기말과 전기말 현재 금융자산의 내역은 다음과 같습니다.

(단위 : 천원)

계정과목	당분기			
	만기보유금융자산	대여금및수취채권	매도가능금융자산	합계
현금및현금성자산	-	606,333	-	606,333
매출채권및기타채권	-	30,308,973	-	30,308,973
기타금융자산	200,000	1,841,014	-	2,041,014
장기매출채권및기타채권	-	11,741,167	-	11,741,167
장기기타금융자산	-	8,500	16,228,823	16,237,323
합계	200,000	44,505,987	16,228,823	60,934,810

(단위 : 천원)

계정과목	전기			
	만기보유금융자산	대여금및수취채권	매도가능금융자산	합계
현금및현금성자산	-	328,486	-	328,486
매출채권및기타채권	-	31,075,147	-	31,075,147
기타금융자산	200,000	333,470	-	533,470
장기매출채권및기타채권	-	10,109,071	-	10,109,071
장기기타금융자산	-	14,000	16,080,316	16,094,316
합계	200,000	41,860,174	16,080,316	58,140,490

(2) 당기말과 전기말 현재 금융부채의 내역은 다음과 같습니다.

(단위 : 천원)

계정과목	당분기		합계
	당기손익인식금융부채	상각후원가로 측정하는 금융부채	

매입채무및기타채무	-	19,270,479	19,270,479
차입금	-	18,665,583	18,665,583
합계	-	37,936,062	37,936,062

(단위 : 천원)

계정과목	전기		
	당기손익인식금융부채	상각후원가로 측정하는 금융부채	합계
매입채무및기타채무	-	26,564,523	26,564,523
차입금	-	16,028,441	16,028,441
기타금융부채	43,141	-	43,141
합계	43,141	42,592,964	42,636,105

(3) 당기와 전기 중 금융상품 범주별 순손익의 내역은 다음과 같습니다.

(단위 : 천원)

구분	당분기					
	만기보유금융자산	대여금및수취채권	매도가능금융자산	당기손익인식 금융부채	상각후 원가로 측정하는 금융부채	합계
금융수익						
이자수익	3,852	144,641	-	-	-	148,493
배당금수익	-	-	74,733	-	-	74,733
외환차익	-	-	-	-	21,598	21,598
소계	3,852	144,641	74,733	-	21,598	244,824
금융비용						
이자비용	-	-	-	-	(174,023)	(174,023)
외환차손	-	-	-	-	(52,335)	(52,335)
외화환산손실	-	-	-	-	(79,593)	(79,593)
소계	-	-	-	-	(305,951)	(305,951)
기타포괄손익						
매도가능금융자산평가손실	-	-	115,835	-	-	115,835
소계	-	-	115,835	-	-	115,835
합계	3,852	144,641	190,568	-	(284,353)	54,708

(단위 : 천원)

구분	전분기					
	만기보유금융자산	대여금및수취채권	매도가능금융자산	당기손익인식 금융부채	상각후 원가로 측정하는 금융부채	합계
금융수익						
이자수익	3,852	107,267	-	-	-	111,119
외환차익	-	-	-	-	21,108	21,108
소계	3,852	107,267	-	-	21,108	132,227

금융비용						
이자비용	-	-	-	-	(224,730)	(224,730)
외환차손	-	-	-	-	(91,690)	(91,690)
외화환산손실	-	-	-	-	(105,293)	(105,293)
매도가능금융자산손상차손	-	-	(398,854)	-		(398,854)
소계	-	-	(398,854)	-	(421,713)	(820,567)
기타포괄손익						
매도가능금융자산평가손실	-	-	(419,449)	-	-	(419,449)
소계	-	-	(419,449)	-	-	(419,449)
합계	3,852	107,267	(818,303)	-	(400,605)	(1,107,789)

[당사 범주별 금융상품 내역]

(1) 당분기말과 전기말 현재 금융자산의 내역은 다음과 같습니다.

(단위 : 천원)				
계정과목	당분기			
	만기보유금융자산	대여금및수취채권	매도가능금융자산	합계
현금및현금성자산	-	475,311	-	475,311
매출채권및기타채권	-	28,833,550	-	28,833,550
기타금융자산	200,000	1,841,014	-	2,041,014
장기매출채권및기타채권	-	11,541,167	-	11,541,167
장기기타금융자산	-	8,500	16,228,823	16,237,323
합계	200,000	42,699,542	16,228,823	59,128,365

(단위 : 천원)				
계정과목	전기			
	만기보유금융자산	대여금및수취채권	매도가능금융자산	합계
현금및현금성자산	-	170,783	-	170,783
매출채권및기타채권	-	30,352,393	-	30,352,393
기타금융자산	200,000	333,470	-	533,470
장기매출채권및기타채권	-	10,009,071	-	10,009,071
장기기타금융자산	-	14,000	16,080,316	16,094,316
합계	200,000	40,879,717	16,080,316	57,160,033

(2) 당분기말과 전기말 현재 금융부채의 내역은 다음과 같습니다.

(단위 : 천원)			
계정과목	당분기		
	당기손익인식금융부채	상각후원가로 측정하는 금융부채	합계
매입채무및기타채무	-	19,094,694	19,094,694

차입금	-	18,272,107	18,272,107
합계	-	37,366,801	37,366,801

(단위 : 천원)			
계정과목	전기		
	당기손익인식금융부채	상각후원가로 측정하는 금융부채	합계
매입채무및기타채무	-	26,503,311	26,503,311
차입금	-	16,028,441	16,028,441
기타금융부채	43,141	-	43,141
합계	43,141	42,531,752	42,574,893

(3) 당분기와 전기 중 금융상품 범주별 순손익의 내역은 다음과 같습니다.

(단위 : 천원)						
구분	당분기					합계
	만기보유금융자산	대여금및수취채권	매도가능금융자산	당기손익인식 금융부채	상각후 원가로 측정하는 금융부채	
금융수익						
이자수익	3,852	144,135	-	-	-	147,987
배당금수익	-	-	224,733	-	-	224,733
외환차익	-	-	-	-	21,598	21,598
소계	3,852	144,135	224,733	-	21,598	394,318
금융비용						
이자비용	-	-	-	-	(174,023)	(174,023)
외환차손	-	-	-	-	(52,335)	(52,335)
외화환산손실	-	-	-	-	(79,593)	(79,593)
소계	-	-	-	-	(305,951)	(305,951)
기타포괄손익						
매도가능금융자산평가이익	-	-	115,835	-	-	115,835
소계	-	-	115,835	-	-	115,835
합계	3,852	144,135	340,568	-	(284,353)	204,202

(단위 : 천원)						
구분	전분기					합계
	만기보유금융자산	대여금및수취채권	매도가능금융자산	당기손익인식 금융부채	상각후 원가로 측정하는 금융부채	
금융수익	-	-	-	-	-	-
이자수익	3,852	107,127	-	-	-	110,979
외환차익	-	-	-	-	21,108	21,108
소계	3,852	107,127	-	-	21,108	132,087
금융비용	-	-	-	-	-	-
이자비용	-	-	-	-	(224,730)	(224,730)

외환차손	-	-	-	-	(91,690)	(91,690)
외화환산손실	-	-	-	-	(105,293)	(105,293)
매도가능금융자산처분손실	-	-	(398,854)	-	-	(398,854)
소계	-	-	(398,854)	-	(421,713)	(820,567)
기타포괄손익	-	-	-	-	-	-
매도가능금융자산평가손실	-	-	(419,449)	-	-	(419,449)
소계	-	-	(419,449)	-	-	(419,449)
합계	3,852	107,127	(818,303)	-	(400,605)	(1,107,929)

【 전문가의 확인 】

1. 전문가의 확인

해당사항이 없습니다.

2. 전문가와의 이해관계

해당사항이 없습니다.