

# 목 차

분 기 보 고 서 .....	1
【 대표이사 등의 확인 】 .....	2
I. 회사의 개요.....	3
1. 회사의 개요.....	3
2. 회사의 연혁.....	10
3. 자본금 변동사항.....	10
4. 주식의 총수 등.....	11
5. 의결권 현황.....	12
6. 배당에 관한 사항 등.....	13
II. 사업의 내용 .....	14
III. 재무에 관한 사항 .....	34
IV. 감사인의 감사의견 등 .....	45
V. 이사의 경영진단 및 분석의견.....	46
VI. 이사회 등 회사의 기관 및 계열회사에 관한 사항.....	47
1. 이사회에 관한 사항.....	47
2. 감사제도에 관한 사항.....	48
3. 주주의 의결권 행사에 관한 사항.....	48
4. 계열회사 등의 현황.....	49
VII. 주주에 관한 사항.....	51
VIII. 임원 및 직원 등에 관한 사항.....	53
1. 임원 및 직원의 현황.....	53
2. 임원의 보수 등.....	54
IX. 이해관계자와의 거래내용.....	55
X. 그 밖에 투자자 보호를 위하여 필요한 사항 .....	56
XI. 재무제표 등 .....	58
XII. 부속명세서 .....	159
【 전문가의 확인 】 .....	162
1. 전문가의 확인.....	162
2. 전문가와의 이해관계.....	162

# 분기보고서

(제17기 1분기)

사업연도 2013년 01월 01일 부터  
2013년 03월 31일 까지

금융위원회

한국거래소 귀중

2013년 5월 15일

회 사 명 :

효성아이티엑스 주식회사

대 표 이 사 :

남 경 환

본 점 소 재 지 :

서울시 영등포구 선유동2로 57(양평동)

(전 화) 02-2102-8400

(홈페이지) <http://www.hyosungitx.com>

작 성 책 임 자 :

(직 책) 상 무 (성 명) 배 기 수

(전 화) 02-2102-8411

# 【 대표이사 등의 확인 】

## 확 인 서

우리는 당사의 대표이사 및 신고업무담당이사로서 이 사업보고서의 기재내용에 대해 상당한 주의를 다하여 직접 확인·검토한 결과, 중요한 기재사항의 기재 또는 표시의 누락이나 허위의 기재 또는 표시가 없고, 이 사업보고서에 표시된 기재 또는 표시사항을 이용하는 자의 중대한 오해를 유발하는 내용이 기재 또는 표시되지 아니하였음을 확인합니다.

또한, 당사는 「주식회사의외부감사에관한법률」 제2조의2 및 제2조의3의 규정에 따라 내부회계관리제도를 마련하여 운영하고 있음을 확인합니다.

2013. 5. 15

효성아이티엑스 주식회사

대표이사      남 경 환 

신고업무담당이사      배 기 수 

# I. 회사의 개요

## 1. 회사의 개요

### 1. 연결대상 종속회사 개황

(단위 : 백만원)

상호	설립일	주소	주요사업	직전사업연도말 자산총액	지배관계 근거	주요종속 회사 여부
ITX마케팅(주)	2011.10.31	서울시 영등포구	보험서비스업	68	기업 의결권의 과반수 소유 (회계기준서 1027호 13)	해당없음

※ 주요 종속회사는 직전 사업연도말 개별 재무제표상 자산총액이 지배회사 개별 재무제표상 자산총액의 10% 이상이거나, 500억원 이상인 종속회사 또는 지배 회사에 미치는 영향이 크다고 판단 되는 종속회사를 의미합니다.

### 나. 회사의 법적·상업적 명칭

당사의 명칭은 효성아이티엑스 주식회사라고 표기합니다.

또한 영문으로는 HYOSUNGITX Co.,Ltd라 표기합니다. 단, 약식으로 표기할 경우에는 효성 ITX(주)라고 표기합니다.

### 다. 설립일자 및 존속기간

당사는 컨택센터 서비스 등을 영위할 목적으로 1997년 5월 9일 설립되었습니다.

또한 2007년 10월 25일자로 상장되어 유가증권시장에서 매매가 개시되었습니다.

### 라. 본사의 주소, 전화번호 및 홈페이지

1) 주 소 : 서울시 영등포구 선유동2로 57(양평동)

2) 전화번호 : 02-2102-8400

3) 홈페이지 : <http://www.hyosungitx.com>

### 마. 중소기업 해당여부

당사는 독점규제 및 공정거래에 관한 법률 제2조에서 정하는 기업집단(효성그룹)의 계열사로 대기업에 해당됩니다.

## 바. 주요사업의 내용

당사는 컨택센터 서비스, IT 서비스, 디스플레이솔루션 등의 사업을 영위하고 있으며, 구체적인 사업 내용은 다음과 같습니다.

### (1) 컨택센터 서비스

기업의 고객접점인 컨택센터는 과거 단순한 고객 불만 접수처리 기능에서 회사의 브랜드 및 이미지를 제고할 수 있는 마케팅 부서의 기능으로까지 확대되고 있습니다. 이는 현대 통신수단의 발달을 기반으로, 전화에서부터 인터넷, 모바일 등 다양한 채널을 통한 고객서비스로 발전하였습니다. 하지만 이러한 서비스를 제공하는 데 많은 초기 투자자본을 필요로 할 뿐만 아니라, 대규모 인력운영에 대한 전문성 부족으로 많은 기업들이 아웃소싱을 선호하고 있습니다. 이러한 수요에 따라 당사는 전문성을 바탕으로 기업들의 컨택센터의 구축, 운영 등의 아웃소싱 서비스를 제공하고 있습니다.

### (2) IT 서비스

당사는 인터넷 상에서 컴퓨팅 또는 유틸리티를 제공하는 클라우드(Cloud) 서비스, 인터넷 상의 콘텐츠 전송을 전문적으로 운영하는 CDN(Content Delivery Network, 콘텐츠 전송 네트워크) 서비스, 고객의 Infra 중 시스템 자원(서버, 서버에 설치/운영되는 각종 시스템 Software 및 데이터베이스 등)을 안정적이고 효율적으로 구축/운영하는 IT Management 서비스 등 다양한 IT 서비스를 제공하고 있습니다.

### (3) Display Solution

당사는 세계적인 영상기기 제조기업인 NEC Projector 및 Digital Cinema 장비에 자체적인 Know-how를 결합하여 학교, 기업, 스크린골프, 영화관 등을 비롯한 다양한 환경에 적합한 Display Solution을 제공하고 있습니다.

## 사. 계열회사 현황

당사는 독점규제 및 공정거래에 관한 법률 제2조에서 정하는 기업집단(호성그룹)의 계열사입니다. 공시서류 제출일 현재 당사의 기업집단에 소속된 회사는 당사 포함 총 109개입니다. 주요 계열회사의 명칭 및 상장여부는 다음과 같습니다.

구분	주권상장여부	회사수	계열회사	비고
국내	유가증권시장 상장	4	(주)효성 (주)아이비월드와이드(구 (주)아이비스포츠) 진흥기업(주) 효성아이티엑스(주)	-
	코스닥시장 상장	1	갤럭시아커뮤니케이션즈(주)	-
	비상장	41	갤럭시아디바이스(주) 갤럭시아일렉트로닉스(주) 갤럭시아코퍼레이션(주) 갤럭시아포토닉스(주) 거목농산(주) 공덕개발(주) 공덕경우개발(주) 기웅정보통신(주) 노틸러스효성(주) 더클래스효성(주) 더프리미엄효성(주) 동룡실업(주) 두미종합개발(주) 아시아엘엔지허브(주) 아이티엑스마케팅(주) 엔에이치씨엠에스(주) 이지스엔터프라이즈(주) (주)갤럭시아디스플레이 (주)국민레저스포츠진흥 (주)신동진 (주)아이비미디어넷 (주)에브리쇼 (주)에이티엠플러스 (주)엔에이치테크 (주)이노허브파이낸셜대부 (주)인포허브 (주)태억건설 (주)플로섬 대안솔라팜(주) 트리니티에셋매니지먼트(주) 평창풍력발전(주) 흥진데이터서비스(주) 효성굿스프링스(주) 효성에바라엔지니어링(주) 효성에프엠에스(주) 효성원드파워홀딩스(주) 효성인포메이션시스템(주) 효성캐피탈(주) 효성토요타(주) 효성투자개발(주)	-

			효성트랜스월드(주)	
--	--	--	------------	--

구분	주권상장여부	회사수	계열회사	비고
----	--------	-----	------	----



<p>해외</p>	<p>비상장</p>	<p>63</p> <p>Baoding Hyosung Tianwei Transformer Co., Ltd.  Beijing Hyosung Container Co., Ltd.  Global Safety Textiles GmbH  Global Safety Textiles LLC  Global Safety Textiles U.S. Holdings, Inc.  GST Automotive Safety Components International LLC  GST Automotive Safety Components International LLC S.A.de C.V  GST Automotive Safety Czech s.r.o.  GST Automotive Safety Poland Sp.z.oo  GST Automotive Safety RO S.R.L.  GST Automotive Safety South Africa(Proprietary) Limited  GST Automotive Safety UK Limited  GST Automotive Safety(Changshu) Co. Ltd  GST Global GmbH  GST China Investment Limited  HICO America Sales &amp; Tech.  Hyosung (H.K) LIMITED  Hyosung (Taiwan) Coporation  Hyosung Brasil Industria E Comercio De Fibras Ltda  Hyosung Brasil industrial &amp; commercial LTDA  Hyosung Chemical Fiber (Jiaxing) Co., Ltd.  Hyosung Chemicals (Jiaxing) Co., Ltd.  Hyosung Corporation India Private Limited.  Hyosung Composites (GuangDong) Co., Ltd.  Hyosung Europe SRL  Hyosung Holdings USA, Inc.  Hyosung International Trade(Jiaxing) Co., Ltd.  Hyosung International(HK) Ltd.  Hyosung Istanbul TEKSTIL LTD.STI  Hyosung Japan Co., Ltd.  Hyosung Luxembourg S.A  Hyosung Power Holdings, Ltd.  Hyosung Resource (Australia) PTY Ltd.  Hyosung Singapore PTE Ltd.  Hyosung Spandex (GuangDong) Co., Ltd.  Hyosung Spandex (Jiaxing) Co., Ltd.  Hyosung Spandex (Zhuhai) Co., Ltd.  Hyosung SRL  Hyosung Steel Cord (Qingdao) Co., Ltd.  Hyosung Sumiden Steel Cord (Nanjing) Co., Ltd.  Hyosung USA Inc.  Hyosung Vietnam Co., Ltd.  Hyosung Wire Luxembourg S.A  Nantong Hyosung Transformer Co., Ltd.  Nantong Transformer Co., Ltd.  Nantong Yaubong Transformer Co., Ltd.  Opco GmbH</p>	<p>-</p>
-----------	------------	--	----------

			Powertech Corporation Xepix Corp. Zhangjiagang Xiaosha Coil Service Co., Ltd. Nautilus Hyosung America, Inc. Beijing Hyosung Computer Technologies.Co., Ltd. Weihai Galaxia Device Electronics., Co.Ltd Tianjin Galaxia Device Electronics., Co.Ltd DNS Technology Co.Ltd Huizhou Galaxia Device Electronics., Co.Ltd Qingdao Galaxia Device Electronics., Co.Ltd Qingdao Sung Ha Electronics., Co.Ltd Galaxia America INC. Galaxia Japan Co.,Ltd. IB America, Inc. IB China .,Ltd Galaxia Media, Inc.	
--	--	--	---	--

**사. 신용평가에 관한 사항**

당사는 수시평가에 의하여 신용평가 전문기관으로부터 평가를 받고 있으며 최근 3년간의 신용평가 현황은 다음과 같습니다.

평가일	평가대상 유가증권 등	평가대상 유가증권의 신용등급	평가회사 (신용평가등급범위)	평가구분
2013-05-02	기업신용평가	A	한국기업데이터(주) (AAA ~ D)	평가등급
2012-06-25	기업신용평가	A-	한국기업데이터(주) (AAA ~ D)	평가등급
2011-06-30	기업신용평가	A-	한국기업데이터(주) (AAA ~ D)	평가등급
2010-08-31	기업신용평가	A-	한국기업데이터(주) (AAA ~ D)	평가등급
2010-03-19	기업신용평가	BBB+	한국기업데이터(주) (AAA ~ D)	평가등급

## 2. 회사의 연혁

### 가. 회사의 주된 변동내용

- 2007. 10 유가증권시장 상장
- 2008. 10 바로비전(주)(現 갤럭시아커뮤니케이션즈(주)) 계열회사 편입
- 2009. 03 대표이사 추가선임 (이화택, 남경환 각자대표)
- 2009. 06 남경환 단독대표 체제로 전환(이화택 대표이사 사임)

### 나. 경영진의 중요한 변동

당사는 2009년 3월 이화택 단독대표 체제에서 이화택, 남경환 각자대표체제로 전환하였으나, 2009년 6월 이화택 대표이사의 사임으로 남경환 단독대표 체제로 전환되었습니다.

### 다. 상호의 변경

2006년 12월 15일자 임시주주총회 결의에 의하여 회사의 상호를 텔레서비스 주식회사에서 효성아이티엑스(효성ITX) 주식회사로 변경하였습니다.

### 라. 기타 합병 등 중요한 사항

당사는 공시 대상 기간 내 합병 등을 중요한 사실이 발생하지 않았습니다.

## 3. 자본금 변동사항

공시대상 기간(2008.01.01 ~2013.03.31) 중 자본금 변동이 없습니다.

### 증자(감자)현황

(기준일 : 2013년 03월 31일 )

(단위 : 백만원, 주)

주식발행 (감소)일자	발행(감소) 형태	발행(감소)한 주식의 내용				
		주식의 종 류	수량	주당 액면가액	주당발행 (감소)가액	비고
-	-	-	-	-	-	-

## 4. 주식의 총수 등

### 주식의 총수 현황

(기준일 : 2013년 03월 31일 )

(단위 : 주)

구 분	주식의 종류			비고
	보통주	우선주	합계	
I. 발행할 주식의 총수	60,000,000	5,000,000	65,000,000	-
II. 현재까지 발행한 주식의 총수	12,730,000	1,000,000	13,730,000	-
III. 현재까지 감소한 주식의 총수	1,171,800	130,200	1,302,000	-
1. 감자	1,171,800	130,200	1,302,000	-
2. 이익소각	-	-	-	-
3. 상환주식의 상환	-	-	-	-
4. 기타	-	-	-	-
IV. 발행주식의 총수 (II-III)	11,558,200	869,800	12,428,000	-
V. 자기주식수	-	-	-	-
VI. 유통주식수 (IV-V)	11,558,200	869,800	12,428,000	-

## 5. 의결권 현황

(기준일 : 2013년 03월 31일 )

(단위 : 주)

구 분	주식의 종류	주식수	비고
발행주식총수(A)	보통주	11,558,200	-
	우선주	869,800	-
의결권없는 주식수(B)	보통주	-	-
	우선주	869,800	-
정관에 의하여 의결권 행사가 배제된 주식수(C)	-	-	-
	-	-	-
기타 법률에 의하여 의결권 행사가 제한된 주식수(D)	보통주	-	-
	우선주	-	-
의결권이 부활된 주식수(E)	보통주	-	-
	우선주	-	-
의결권을 행사할 수 있는 주식수 (F = A - B - C - D + E)	보통주	11,558,200	-
	우선주	-	-

## 6. 배당에 관한 사항 등

### 최근 3사업연도 배당에 관한 사항

구 분	주식의 종류	제16기(2012년)	제15기(2011년)	제14기(2010년)
주당액면가액 (원)		500	500	500
당기순이익 (백만원)		4,438	4,121	2,638
주당순이익 (원)		357	332	212
현금배당금총액 (백만원)		315	-	4
주식배당금총액 (백만원)		-	-	-
현금배당성향 (%)		7.1	-	-
현금배당수익률 (%)	보통주	0.6	-	-
	우선주	-	-	-
주식배당수익률 (%)	보통주	-	-	-
	우선주	-	-	-
주당 현금배당금 (원)	보통주	25	-	-
	우선주	30	-	5
주당 주식배당 (주)	보통주	-	-	-
	우선주	-	-	-

- ※ 우선주는 비상장주식으로 시가배당율을 산정하지 않았습니다.
- ※ 상기 현금배당수익률은 배당기준일 전전거래일부터 과거 1주일간의 거래소 시장에서 형성된 최종가격의 산술평균에 대한 1주당 배당금 비율입니다.
- ※ 당사는 2012년 중 중간배당을 실시하지 않았습니다.
- ※ 상기 당기순이익 및 주당순이익, 현금배당성향은 K-IFRS별도재무제표 기준으로 작성되었습니다.

## II. 사업의 내용

### 1. 사업의 개요

#### 가. 고객센터 서비스

##### (1) 산업의 특성

기업의 고객접점인 고객센터는 과거의 단순한 고객 불만 접수처리 기능에서 회사의 브랜드 및 이미지를 제고할 수 있는 마케팅 부서의 기능으로까지 확대되고 있습니다. 이는 현대 통신수단의 발달을 기반으로, 전화에서부터 인터넷, 모바일 등 다양한 채널을 통한 고객서비스로 발전하였습니다. 하지만 이러한 서비스를 제공하는 데 많은 초기 투자자본을 필요로 할 뿐만 아니라, 대규모 인력운영에 대한 전문성 부족으로 많은 기업들이 아웃소싱을 선호하고 있습니다.

현재의 고객센터 시장의 흐름을 살펴보면 몇 가지 주요 특성을 찾을 수 있습니다.

##### ① CRM 센터의 부각

고객 불만사항 등 단순 업무를 처리하던 콜센터는 점차 고객유치와 CRM(고객관계관리)의 중요 수단으로 부각되고 있습니다.

##### ② 고객센터로의 변모

고객센터의 기본 개념은 전화와 컴퓨터의 연동기술인 컴퓨터와 전화 통합, 디지털 음성처리 등 다양한 기술을 접목시켜 기업 고객을 대상으로 정보안내, 고객문의, 불만 접수/처리 등 고객과의 커뮤니케이션 활동 및 다양한 편리를 상담원을 통해 제공하기 위해 마련된 On/Off상의 채널로 One-Stop, One-Call 서비스를 제공하는 콜센터를 의미합니다.

IT기술의 발전으로 콜센터가 전화 외 다수와 접촉할 수 있는 채널인 팩스, DM, IVR, SMS, 이메일, 인터넷, 영업점 등 다양한 채널을 통해 고객서비스 및 마케팅 기능을 복합적으로 수행하게 되면서 고객센터로 전환하게 되었습니다.

최근 멀티미디어 발전으로 SNS서비스 확대 및 스마트폰 활성화 등에 따른 다양한 모바일디바이스로 접촉 채널이 확대되면서 Smart센터로 고도화되고 있는 추세입니다

##### ③ 통합화 및 대형화

과거 기업 또는 공공기관의 지점 중심의 고객채널은 지역별 업무 효율의 제고 및 고객 서비스 개선을 목적으로 각 지역 거점 또는 전국 단일 고객센터로 대형화되고 있습니다

##### ④ 솔루션 기반 고객센터

효과적인 CRM은 고객정보의 효율적 획득 및 관리 솔루션을 필요로 합니다. 이에 다양한 기업의 요구를 충족시킬 수 있는 고객센터의 솔루션 기반 업그레이드(재구축 또는 증설)가 증가하고 있으며, 보다 복잡하고 다양해지는 소비자의 니즈를 충족시켜줄 수 있는 전문 고객센터 솔루션의 도입이 강화되고 있습니다.

##### ⑤ 제공 서비스의 세분화

고객센터 서비스로는 고객센터를 효율적 운영하고 관리하는 매니지먼트 서비스, 고객센터에 필요한 모든 자원을 제공하는 Total Solution Service(안정적인 최고의 시스템 등 고객센터

터 인프라를 구축/제공하는 서비스로 매니지먼트 서비스와 복합적으로 운영하는 경우도 포함), 컨설팅 서비스 및 교육·리서치서비스 등으로 세분화할 수 있습니다.

#### (2) 산업의 성장성

컨택센터 시장은 과거 20~30%의 고성장으로 활황을 구가하였으나, 2006년 이후 연 8%의 안정적인 성장세를 보여주었습니다. 향후 컨택센터는 일반 기업 및 공공, 금융부문에서의 지속적인 대민 서비스 향상 기조에 따라 그 시장규모가 안정적이고 지속적으로 확대될 것으로 전망하고 있습니다.

#### (3) 경기변동의 특성

경기 호황시, 고객에게 판매되는 상품이나 서비스가 다양해짐에 따라 고객지원 업무도 확장되고, 인바운드 업무 외에도 고객에게 다양한 마케팅 방식으로 접근을 하기 때문에 아웃바운드 업무가 증가하게 됩니다. 기존 업무 외에 추가된 컨택센터 업무는 기존 컨택센터 시설이나 인원의 한계, 비용 상의 이유로 아웃소싱을 고려하게 되는 원인이 됩니다. 경기 침체 시에는 필수적인 인바운드 업무 외에 아웃바운드 업무를 축소시키거나, 컨택센터 업무를 최소화시킬 수 있기 때문에 아웃소싱이 축소될 수 있는 반면, 컨택센터 비용을 절감하거나 관련 인원을 줄이려는 기업이 증가하면서 아웃소싱을 대안으로 고려하는 경우도 있습니다.

따라서 컨택센터 서비스 시장은 경기변동에 민감하지 않으며, 안정적인 확대를 보여주고 있습니다.

#### (4) 경쟁요소

당사를 비롯한 선두 기업들이 상당한 시장 경쟁력을 확보한 가운데 후발주자들이 시장 진입을 모색하고 있으나 콜센터 서비스업은 초기 투자비용, 안정적인 운용경험과 인력 관리 능력 등이 요구되는 등 상당한 진입장벽이 존재하고 있는 사업입니다.

경쟁요인으로는 해당 업종의 운영경험이나 유관 레퍼런스 사이트의 확보 여부가 가장 중요하나, 가격적인 측면 또한 수주의 여부를 가늠할 정도의 비중을 차지하고 있습니다.

#### (5) 자원조달상의 특성

컨택센터에서 가장 중요한 자원은 상담인력으로 당사는 국내 컨택센터 서비스 시장을 선도해온 회사로서 다양한 경험을 가진 우수한 컨택센터 관리 인력과 상담 인력을 풍부하게 보유하고 있습니다. 또한 '산학연계'를 통한 전문적인 관리자 선발 시행 및 자체 채용 전담 팀을 구성하여 운영함으로써 컨택센터의 인적자원을 안정적으로 운영할 수 있습니다.



## 나. IT 서비스

### (1) 산업의 특성

#### <Cloud 서비스>

Cloud 서비스는 인터넷상에서 컴퓨팅 또는 유틸리티를 제공하는 서비스입니다. 컴퓨팅 시스템이나 네트워크를 제공하는 인프라 서비스(IaaS), 사용자가 컴퓨팅을 사용할 수 있도록 플랫폼이나 솔루션을 제공하는 플랫폼서비스(PaaS), 소프트웨어적 응용서비스를 제공하는(SaaS)로 분류되며 이러한 서비스들을 인터넷을 통해 이용자에게 언제, 어디서든 온디맨드(On-Demand)로 제공하고 사용량을 항상 측정하여 즉각적으로 요금을 부과하는 서비스입니다.

#### <CDN 서비스>

CDN(Content Delivery Network)은 인터넷상에서 콘텐츠의 전송을 전문적으로 운영하는 서비스입니다. 디지털콘텐츠 사업자(Content Provider)가 사용자(User)를 대상으로 사업을 영위하기 위해서는 필수적으로 네트워크, 서버, 솔루션등의 IT요소에 대한 투자 및 운영이 수반되어야 합니다. 하지만 사업자들이 이러한 IT요소들을 직접 서비스하기에는 막대한 투자비용이 소요될 뿐만 아니라, 서비스 품질에 지장을 초래할 수 있기 때문에 전략적으로 CDN 서비스를 이용합니다. 국내 CDN 산업은 디지털 콘텐츠산업과 그 성장속도를 함께하며 네트워크 및 시스템운영 대행에만 국한하지 않고 관련 토탈 솔루션을 고객에게 제공함으로써 과거 몇 년간 큰 폭의 성장을 이루었습니다. 특히 2009년 스마트폰의 등장과 함께한 모바일 트래픽의 증가, 고화질 동영상 스트리밍서비스의 확산, 그리고 인터넷으로 IT자원을 온디맨드 방식으로 이용하는 클라우드 서비스가 증가됨에 따라 CDN 서비스의 수요가 더욱 증가하고 있습니다.

#### <IT Management 서비스>

IT Management 서비스는 고객 Infra의 요소인 시스템 자원(서버, 각종시스템 S/W 및 데이터베이스 등)을 안정적이고 효율적으로 구축/운영하고 다른 운영요소들과 유기적으로 연동하여 고객정보시스템의 서비스품질을 향상시키는 전문화된 서비스입니다. 급변하는 인터넷 서비스 시장에서 사업자들은 시스템 운영관리에 투입되는 시간과 비용을 줄이고 보다 중요한 업무에 집중할 수 있는 환경을 만들어야 할 과제가 있습니다. 클라우드 서비스에 대한 점진적 이용 증가와 함께 시스템 관리업무를 외부 전문업체에 맡기고자 하는 요구가 증가하고 있습니다.

### (2) 산업의 성장성

#### <Cloud 서비스>

2008년 미국발 금융위기 이후 IT 운영비용을 최대한 절감하고자하는 기업들의 노력과 네트워크 및 가상화 기술의 고도화로 인해 전세계 클라우드 시장은 폭발적으로 성장하고 있습니다. 전세계 클라우드 시장은 2011년 407억 달러이며, 2020년까지 2,140억 달러로 성장할 것으로 예측되는 가운데 국내 클라우드 시장 역시 도입기에서 성장기로 전환되는 과정에 있습니다. 엔터프라이즈 고객을 중심으로 서버, 스토리지, 네트워크를 인터넷 환경에서 온디맨드 방식으로 사용할 수 있는 IaaS 서비스와 가상화된 데스크톱 환경 서비스(Virtual Desktop Interface) 등 PaaS, SaaS 서비스의 이용이 점차 확산되고 있습니다.

#### <CDN 서비스>

CDN 서비스가 국내에 도입되기 시작한 2000년을 기점으로, 온라인 게임의 대용량화와 인터넷 포털들의 고품질 서비스 경쟁에 힘입어 2001년부터 2004년까지 해마다 연평균 100%씩 급성장하였으나, 최근에는 연평균성장율이 13% 정도로 둔화되었습니다. 과거에 비해 성장세가 둔화되기는 하였지만, 최근 IPTV, 온라인 교육, 고화질 동영상방송 급증을 기반으로 CDN 시장은 지속적인 성장세를 보여줄 것으로 예상되고 있습니다.

#### <IT Management 서비스>

급변하는 인터넷 서비스 시장에서 IT Infra에 대한 투입 비용 증가 및 보안, 안정적인 시스템 운영 등 전문적인 관리의 중요성이 증가하고 있어, 이를 외부 전문업체에 맡기려는 요구가 증가하고 있습니다. 이러한 요구의 증가 및 인터넷 서비스 시장 성장에 따라 IT Management 서비스 시장은 지속적으로 성장하고 있습니다.

### (3) 경기변동의 특성

#### <Cloud 서비스>

인터넷 산업은 계절적 경기변동과는 무관하지만 IT 산업의 경기와 밀접한 관계를 맺고 있습니다. 또한 클라우드 서비스에는 국경이 없어 데이터나 애플리케이션의 소유권이 어느 나라에 귀속되느냐에 따른 정보주권의 문제 및 국가안보, 법적 통제권, 개인정보보호 등 관련 법제정과 긴밀한 연관을 맺고 있습니다.

#### <CDN 서비스>

국내 CDN 서비스 시장은 2001년 상용화 이래 인터넷과 디지털 콘텐츠 산업의 발전으로 트래픽 사용량이 증가 추세에 있으며, 인터넷과 디지털 콘텐츠 산업의 성장에 따라 동반 성장하고 있습니다. 2005년부터 본격화되기 시작한 인터넷 상에서의 대규모 라이브 실시간 방송 및 동영상 위주의 UCC(User Created Content) 사이트의 활성화로 인하여 인터넷 상의 자원을 수 배에서 수십 배까지 더 사용하게 되었습니다. 따라서 경기변동에 따른 특성보다는 디지털 콘텐츠 산업의 지속적 성장에 따른 CDN 사업의 성장을 예상하고 있습니다.

#### <IT Management 서비스>

IT Management 서비스 역시 인터넷 산업의 변화와 관련되어 있으며, 인터넷 산업의 성장 및 Infra의 고도화 추세에 따라 그 성장을 예상하고 있습니다.

### (4) 경쟁요소

#### <Cloud 서비스>

Cloud 서비스는 데이터와 애플리케이션의 소재에 따른 서비스 이용속도의 차이, 보안, 안정성, 법적 관할문제 등으로 인해 경쟁우위가 결정됩니다. 특히 Cloud 서비스는 타인에게 정보자산을 위탁하는 서비스이므로 데이터를 보관해 주는 서비스 사업자에 대한 신뢰도가 중요합니다.

#### <CDN 서비스>

CDN 서비스를 표방하는 사업자들은 적지 않은 편이나 실제 서비스 시장에서 영향력을 발휘하며 경쟁하는 사업자는 적습니다. 네트워크, 시스템 등 인프라에 대한 대규모 선행투자가 요구되는 산업의 특성상 규모의 경제 실현 여부가 강력한 경쟁우위 요소이자 진입장벽으로 작용하고 있습니다. 또한 각기 다른 IDC에 서버 등 인프라를 구축하고 네트워크를 확보해야 하므로 IDC와의 관계 및 협상력도 중요합니다. 당사는 경쟁력 강화를 위한 차별화 요소로 기존 CDN 서비스에 부가하여 Grid Delivery Solution 기반의 CDN 서비스 기술을 보유하고 있습니다. 이는 기존 CDN과는 달리 개인들의 PC 자원을 활용하여 P2P방식으로 콘텐츠를 빠르게 전송하는 Grid Computing솔루션을 이용, 콘텐츠를 고품질, 저비용으로 전송할 수 있는 기술입니다.

### (5) 자원조달상의 특성

IT 서비스의 공통된 주요자원으로는 네트워크, 서버 등 시스템 장비, 관련 솔루션 및 연구 개발 전문인력을 들 수 있습니다. 네트워크의 경우 각 사업자 별로 여러 ISP들로부터 네트워크를 사용하고 있으며 대규모 사용에 따른 Bargaining Power 및 공동 상품 등 전략적 제휴 여부에 따라 이용조건 및 안정적 회선 확보에 다소 차이가 있을 수 있어 경쟁력의 중요한 요소로 작용합니다. 서버 등 시스템 장비는 급격한 기술발전의 결과로 성능은 대폭 개선되고 여러 사업자 간 경쟁체제로 가격 측면에서는 하향 안정추세를 보이고 있어 자원조달이 용이

한 상황입니다.

## 다. Display Solution 사업(영상기기 수입/판매)

### (1) 산업의 특성

프로젝터는 영상 기술에 따라 크게 CRT, LCD, DLP 프로젝트로 나눌 수 있습니다. 프로젝트 시장 초기에는 CRT 프로젝트가 주도하였으나, 1988년 LCD 프로젝트가 등장한 이후 소형화와 경량화 및 PC와 높은 호환성으로 지속적인 성장을 통해 현재 가장 대중적인 프로젝트로 자리를 잡게 되었습니다. DLP 프로젝트는 가장 최근에 등장하였으며, 높은 내구성 및 소형화, 뚜렷한 명암비율로 시장 점유율을 확대하고 있는 상황입니다. 최근에는 일반 프로젝트 뿐 아니라 영화 상영관의 디지털화가 진행됨에 따라 Digital Cinema Projector 시장이 확대되고 있습니다. 국내 프로젝트 시장은 수입 판매업을 중심으로 발전하였습니다.

### (2) 산업의 성장성

국내 프로젝트가 1995년 처음 출시된 이후, 기업용 프로젝트의 시장 확대, 초중고교, 대학교, 학원 등 교육 현장에서의 프로젝트 활용 증가 및 스크린 골프 연습장의 등장 등으로 최근 국내 프로젝트 시장 성장이 지속되고 있습니다. 더불어 영화 상영관의 디지털화에 따른 Digital Cinema Projector 수요 증가, 전시관 등에 활용되는 고광량/고해상도 프로젝트 등 전문화된 프로젝트로 그 시장이 확대되고 있습니다.

### (3) 경기변동의 특성

수입 위주의 국내 프로젝트 산업은 환율의 변동에 영향을 많이 받고 있습니다.

### (4) 경쟁요소

국내 프로젝트 시장은 산요, NEC, EPSON, 히타치 등 일본 업체가 시장을 주도하였으나, 2008년 이후 국내 대기업이 시장에 진입하면서 경쟁이 더욱 심화되고 있습니다. 일본 및 대만, 미국 등 해외 업체들은 소니코리아, 한국엡손, 파나소닉코리아 등과 같이 국내에 한국지사를 설립하거나 NEC의 효성아이티엑스, 산요의 유환미디어 등과 같이 국내 업체의 판매망을 이용하여 국내 시장에서 활동 하고 있습니다.

### (5) 자원조달상의 특성

NEC제품은 일본 기업인 NEC가 일본, 홍콩, 상하이 공장에서 프로젝터를 제조하고 NEC로부터 위 지역에서 제조된 프로젝터를 수입하여 국내에 공급하고 있습니다.

## 2. 주요 제품, 서비스 등

당사는 컨택센터 서비스, IT 서비스, Display Solution 사업을 영위하고 있으며, 각 서비스 및 제품별 매출액 및 총 매출액에서 차지하는 비율은 다음과 같습니다.

[2013년 3월 31일 현재]

(단위 : 백만원, %)

사업부문	구체적용도	주요상표등	매출액(비율)
컨택센터 서비스	주1)	-	46,137(76.2%)
IT 서비스	주2)	ITX Cloud	7,482(12.4%)
Display Solution	주3)	NEC	6,927(11.4%)
합 계			60,546(100.0%)

주1) 컨택센터 서비스 : 컨택센터 아웃소싱 서비스는 전문 컨택센터 아웃소싱 회사에 컨택센터의 전반적인 또는 부분적인 운영 및 관리를 맡기는 것을 의미합니다. 이러한 전문 컨택센터 아웃소싱 회사들은 고객 서비스, 세일즈, 광고, 지원, 고객 유지와 같은 고객관리 서비스 지향적인 컨택센터를 구축·운영하고, 상담원을 확보하며 전적인 관리를 책임지게 됩니다.

주2) IT 서비스

① Cloud 서비스: 컴퓨팅을 인터넷을 통해 필요한 만큼 빌려쓰고 사용한 만큼 요금을 지불하는 서비스입니다. 고객이 필요한 서버의 원하는 사양을 직접 설정할 수 있고 사용 중 변경이 가능한 서비스로, 물리적 서버호스팅 서비스보다 빠르고 유연하며, 경제적으로 이용할 수 있는 서비스입니다.

② CDN 서비스: 인터넷상에서 동일한 데이터를 가진 많은 서버가 여러 IDC 또는 ISP에 분산, 설치되어 있어 접속을 요청한 사용자와 가장 근접한 곳에 있는 서버가 응답하도록 함으로써 콘텐츠이용속도를 개선시킨 서비스입니다. 이 서비스는 사이트에 접속한 유저가 어떤 인터넷 서비스를 이용하는지에 관계없이 같은 네트워크에서 접속하는 것처럼 빠르고 안정적으로 접속할 수 있도록 하는 것이 목적입니다.

③ IT Management 서비스: IT 인프라 운영전문가와 보안전문가들이 전문적이고, 체계적인 방법과 기술로 고객의 서버 및 서비스를 운영 대행해 주는 서비스입니다. 발생할 수 있는 서비스 장애에 대해서 24시간 처리를 합니다.

주3) Display Solution : NEC의 프로젝터(Projector)를 수입/판매하는 사업으로, 프로젝터는 PC, TV, VCR, DVD 등 각종 영상 기기들의 신호를 입력 받아 렌즈를 통해 전면에서 별도로 설치된 스크린 상에 확대된 영상을 표현해 주는 장비입니다. 기업, 학교등에서 사용하는 일반 프로젝터와 디지털 영화 상영을 위한 Digital Cinema Projector가 있습니다.

### 3. 주요 원재료에 관한 사항

당사가 영위하는 사업은 서비스업 및 수입/판매이므로 원재료가 발생하지 않습니다.

### 4. 생산 및 설비에 관한 사항

#### 가. 생산능력, 생산실적 및 가동률

당사가 영위하는 사업은 서비스업으로 주요 수익원이 물적형태로 나타나지 않으므로 생산능력, 생산실적 및 가동률의 기재는 생략합니다.

#### 나. 생산설비의 현황 및 신설/매입 계획

당사는 서울에 위치한 본사 및 본사건물에 위치한 당산센터를 비롯하여 총 5개의 컨택센터(신도림, 구로, 영등포, 대구)와 분당에 위치한 1개의 CDN사무소를 임차하여 사용하고 있으며, 생산설비에 대한 향후 신설/매입 계획은 없습니다.

## 5. 매출에 관한 사항

### 가. 매출실적

(단위 : 백만원)

사업 부문	매출 유형	품 목		제17기 1분기	제16기	제15기
컨택 센터 서비스	용역 매출	컨택 센터 서비스	수 출	-	-	-
			내 수	46,137	162,974	167,518
			합 계	46,137	162,974	167,518
IT 서비스	기타 매출	IT 서비스	수 출	-	-	-
			내 수	7,482	25,295	16,274
			합 계	7,482	25,295	16,274
Display Solution	상품 매출	영상기기 수입/판매	수 출	-	-	-
			내 수	6,927	24,785	14,080
			합 계	6,927	24,785	14,080
합 계			수 출	-	-	-
			내 수	60,546	213,054	197,872
			합 계	60,546	213,054	197,872

### 나. 판매경로 및 판매방법

#### (1) 판매경로

컨택센터 서비스 및 IT 서비스 중 CDN 서비스는 당사와 고객사가 직접 계약을 체결하는 형태인 직접판매를 이용하고 있으며, Cloud 서비스는 웹사이트를 통해 사용자가 직접 서비스계약을 하고 이용하는 인터넷 서비스로 홈페이지 회원가입 및 유료서비스 이용의 방식으로 판매가 이루어지고 있습니다.

Display Solution 사업은 효성재팬을 통해서 NEC 제품을 수입한 후 각 대리점들이 필요한 수량을 발주하면 거기에 대응하여 물건을 판매하는 방식이 약 90%에 이르고 있으며, 각종 입찰에 대응하는 등의 직접 판매도 이루어지고 있습니다.



## (2) 판매방법 및 조건

### (가) 컨택센터 서비스

컨택센터 운영 및 ASP판매는 고객사와 계약된 용역 및 서비스를 제공하고 이때 발생하는 직·간접 인건비, 일반관리비 등 제비용은 당사가 부담하고 있습니다. 용역 및 서비스 제공의 대가는 매월 정산하고 익월 내에 대금을 회수하고 있습니다.

### (나) IT 서비스

당사는 서비스를 제공한 대가로 서비스별 요금체계에 따라 매월 현금으로 서비스 이용 대가를 받고 있습니다. 서비스를 제공한 시점을 기준으로 매출을 인식하며 직접판매의 경우 서비스 제공 익월 25일까지 대금을 회수하고 간접판매의 경우 서비스 제공 익월 말일까지 대금을 회수합니다.

### (다) Display Solution

프로젝터 판매는 크게 민수와 조달판매가 있습니다. 민수판매는 대리점을 통해 일반 사용자(기업, 골프시물레이션, 전시장 등)에게 판매하는 방법이며, 조달은 학교, 공공기관 등에 조달청을 통해 판매하는 방법입니다. 이 외에도 대형 입찰 등은 대리점을 통하지 않고 직판 형태로 판매하고 있습니다. Digital Cinema는 영화관에 직접 판매하거나, 전문 대리점을 통해 판매하고 있습니다.

## 다. 판매전략

### (1) 컨택센터 서비스

#### i. 기존 고객사에 대한 지속적 영업 관리

컨택센터 아웃소싱 서비스의 계약 특성상 1년 ~ 3년의 계약 체결을 기준으로 하고 있으며, 이후 업무 성과 및 고객사와의 원만한 관계 유지 등을 통해 재계약을 유지하는 것이 일반적입니다. 이에 따라 기존 컨택센터 아웃소싱 서비스를 유지하기 위하여 지속적인 업무 성과의 발전 및 유지, 고객사에 대한 지속적 영업 관리를 통해 장기간 재계약을 진행하고 있습니다.

특히 당사 컨택센터 서비스 부문 중 매출 비중을 크게 차지하는 현대카드/캐피탈 고객센터는 별도 전담 부서를 통해 지속적인 업무 혁신 및 성과 향상 등을 통해 동 고객사의 컨택센터를 복수로 운영중인 타 업체 대비 우수한 평가 및 차별화 전략 등을 통해 사업을 영위하고 있습니다.

ii. 지속적인 컨택센터 관련 시장 조사를 통한 Target Client 영업

컨택센터는 통신, 금융, 공공기관, 제조, 유통, 물류 등 고객을 상대하는 모든 업종에서 도입하고 있는 서비스이며, 이에 따른 지속적인 업종별 시장조사를 통한 가망 고객사에 대한 정보 수집 및 Target Client를 선별하며, 이후 지속적인 관계 유지 및 영업 등을 통해 당사의 컨택센터 서비스 부문의 신규 매출 확대가 되도록 영업을 진행하고 있습니다. 또한 프로젝트 수주 전 운영 관련 컨설팅(운영 개선 컨설팅) 등의 pre-sales 활동 확대 등을 통해 동종업체 대비 차별화된 영업 전략을 전개하고 있습니다.

iii. 컨택센터 서비스 관련 기관과의 지속적 협력관계 유지

국내 컨택센터 서비스 관련 기관인 한국컨택센터협회, 아웃소싱협회, 한국콜센터산업정보연구소 등과 지속적 관계 형성을 통해 컨택센터를 도입 또는 도입 예정인 가망 고객에 대한 정보 전달, 당사의 홍보 및 영업 가망 고객사 연결 등을 진행하고 있으며, 각 기관을 통한 추가적인 영업 네트워크를 형성하고 있습니다.

iv. 당사 내 사업 부문과의 공동 영업 추진

당사 내 컨택센터 서비스 담당 영업 부서에서는 공동 영업 추진이 가능한 관련 부서(CDN영업팀, 인프라영업팀 등 IT영업부서 및 교육/리서치팀)와의 정기적인 영업 미팅을 통해 상호 영업 가능 고객에 대한 정보 교류 및 공통된 Target Client에 대하여 공동 영업 추진을 통해 각 부서의 영업 시너지를 창출하고 있습니다.

v. 홍보 확대

2006년 12월 당사의 사명 변경(텔레서비스주식회사에서 효성아이티엑스 주식회사)에 따라 2007년에는 사명변경에 대한 인지도 확대를 위해 다양한 미디어 매체에 홍보를 강화하며, 대기업 계열사로서의 신뢰도 및 인지도 확대뿐만 아니라, 컨택센터 서비스 부문의 전문회사로서의 인지도 확대를 통해 영업 확대에 상당한 도움이 될 것으로 기대합니다.

## (2) IT 서비스

당사의 주 고객은 인터넷 기업군과 e-Business 사업자들로서 업종별로 구분해 보면 인터넷 포털(네이트 등), 온라인 교육업체(스카이에듀 등), 온라인 쇼핑몰, 언론사, 온라인 게임업체 등에 이르기까지 다양합니다. 따라서 당사의 매출은 고객사들이 영위하고 있는 디지털컨텐츠 산업의 성장과 밀접하게 연관되어 있습니다. 이에 당사는 고객에게 단순히 서비스를 제공하는 관계를 지양하고 사업파트너로서 함께 성장할 수 있도록 끊임없는 기술개발과 관련 솔루션의 통합 제공을 통해 고객사와 함께 Win-Win할 수 있도록 부가가치를 창출하는데 주력해 왔습니다.

오프라인 업계에서 구축한 브랜드파워와 유통채널을 기반으로 당사의 수년간 축적된 경험과 Know-How를 활용하여 온라인 클라우드 컴퓨팅 서비스를 시작함으로써 오프라인 기반 IT 인프라 제공 업체에서 전문 온라인 서비스 기업으로 점차 확장해 나가고 있습니다. 웹 2.0 시대를 맞아 온라인 브랜드 채널을 구축하고 고객 개인화 및 관계성을 증대시킬 수 있는 인터넷 마케팅을 통해 효성ITX의 브랜드 가치를 강화하고 있습니다.

## (3) Display Solution

신제품 Projector의 성능 및 가격 경쟁력을 바탕으로, NEC브랜드 인지도 강화, 골프시물레이션 업체와의 전략적 제휴, 기업체 대규모 입찰 참가 등을 통해 시장 점유율을 확대해 나갈 계획입니다. 또한 Digital Cinema는 영화 배급사와의 VPF(Virtual Print Fee)계약 체결로 고객에게 보다 유리한 판매조건을 제시함으로써 적극적으로 시장을 공략할 것입니다.

## 6. 수주현황

당사의 각 사업부분의 수주는 계약 시 총 계약금액이 확정되지 않는 형태가 대부분입니다. 다만, 각 부분의 매출액으로 같음할 수 있습니다.

## 7. 시장위험과 위험관리

### 가. 시장위험 관리

시장위험이란 시장가격의 변동으로 인하여 금융상품의 공정가치나 미래현금흐름이 변동할 위험을 의미합니다. 시장가격 관리의 목적은 수익은 최적화하는 반면 수용가능한 한계 이내로 시장위험 노출을 관리 및 통제하는 것입니다

#### (1) 환위험관리

당사는 상품 수입 등과 관련하여 주로 US\$ 등의 환율변동위험에 노출되어 있습니다. 당분기말과 전기말 현재 외화로 표시된 화폐성자산 및 부채의 장부금액은 다음과 같습니다.

(단위 : 천원, US\$)				
계정과목	외화금액		원화환산액	
	당분기	전기	당분기	전기
매입채무	US\$476,915.46	US\$533,772.96	530,378	571,724
단기차입금	US\$4,736,581.59	US\$5,016,487.40	5,267,552	5,373,160
외화부채소계	US\$5,213,497.05	US\$5,550,260.36	5,797,930	5,944,884

상기의 외화자산 및 외화부채와 관련하여 당분기와 전분기에 발생한 외화환산이익은 없으며, 당분기와 전분기에 발생한 외화환산손실은 각각 105,293천원과 46,744천원입니다.

당분기말과 전기말 현재 각 외화에 대한 기능통화의 환율 10% 변동시 당기손익에 미치는 영향은 다음과 같습니다.

(단위 : 천원)				
구분	금액			
	당분기		전기	
	10%상승시	10%하락시	10%상승시	10%하락시
US\$	(579,793)	579,793	(594,488)	594,488

(2) 이자율위험관리

당사는 이자부부채를 통해 자금을 조달하고 있는 상황이기 때문에 이자율위험에 노출되어 있으며, 내부적으로 이자율위험을 정기적으로 측정하고 있습니다.

당분기와 전분기 중 이자율이 1% 변동 시 이자율 변동이 손익에 미치는 영향은 다음과 같습니다.

(단위 : 천원)				
구분	당분기		전분기	
	1% 상승시	1% 하락시	1% 상승시	1% 하락시
이자비용	144,676	(144,676)	146,040	(146,040)

나. 유동성위험관리

당사는 유동성위험을 관리하기 위하여 단기 및 중장기 자금관리계획을 수립하고 현금유출 예산과 실제 현금유출액을 지속적으로 분석, 검토하여 금융부채와 금융자산의 만기구조를 대응시키고 있습니다. 당사의 경영진은 영업활동현금흐름과 금융자산의 현금유입으로 금융부채를 상환가능하다고 판단하고 있습니다.

한편, 당사는 일시적으로 발생하고 있는 유동성 위험을 관리하기 위하여 당좌한도거래 및 무역금융 대출약정을 체결하고 있습니다.

당분기말 현재 당사의 금융부채에 대한 계약상 잔존만기 분석내용은 다음과 같습니다. 동 분석은 금융부채의 할인되지 않은 현금흐름을 기초로 당사가 지급하여야 하는가장 빠른 만기일에 근거하여 작성되었으며, 원금 및 이자의 현금흐름을 포함하고 있습니다. 당분기말 현재 금융부채의 잔존계약만기에 따른 만기분석은 다음과 같습니다.

(단위 : 천원)			
구분	금액		
	1년 미만	1년 ~ 5년	합계
매입채무및기타채무	18,011,870	-	18,011,870
차입금	14,467,552	-	14,467,552
금융부채이자(*)	191,987	-	191,987
합계	32,671,409	-	32,671,409

(\*) 당분기말 현재 차입금에 대해서 보고기간종료일로부터 만기일까지의 이자비용발생액입니다.

**다. 신용위험관리**

당사는 신용위험을 관리하기 위하여 금융자산의 신용보강을 위한 정책과 절차를 마련하여 운영하고 있습니다. 또한, 당사는 신규 거래처와 계약시 거래처로부터 담보또는 지급보증을 제공받고 있으며, 회수가 지연되는 금융자산에 대하여는 회수지연 현황 및 회수대책이 보고되고 있으며 지연사유에 따라 적절한 조치를 취하고 있습니다.

한편, 금융자산의 장부금액은 신용위험에 대한 최대노출정도를 표시하고 있습니다. 당분기말과 전기말 현재 회사의 금융자산과 관련된 신용위험에 대한 최대 노출정도는 다음과 같습니다.

(단위 : 천원)		
구분	금액	
	당분기	전기
현금및현금성자산(*)	50,332	65,599
매출채권및기타채권	25,406,555	21,942,760
장기매출채권및기타채권	8,511,551	8,283,420
장기기타금융자산	19,850,193	22,007,113
합계	53,818,631	52,298,892

(\*) 현금시재액은 제외

한편, 당사는 신용등급이 우수한 금융기관과 거래하고 있으므로 금융기관으로부터 신용위험은 제한적입니다.

## 8. 연구개발활동

### 가. 연구개발활동의 개요

당사는 IT서비스의 고품질화를 위하여 IT서비스 사업본부 내에 개발팀과 기술팀을 두고 핵심인력을 배치하여 자체 연구, 개발 활동을 하고 있습니다.

### 나. 연구개발 담당조직

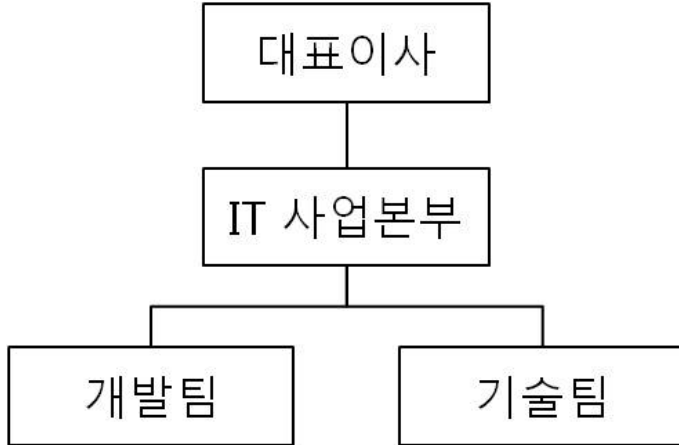

### 다. 연구개발 비용

(단위 : 천원)

과 목		제17기 1분기	제16기	제15기	비 고
원 재 료 비			-	-	-
인 건 비		327,515	1,479,207	1,299,304	-
감 가 상 각 비			-	-	-
위 탁 용 역 비			-	-	-
기 타		48,983	220,689	247,879	-
연구개발비용 계		376,499	1,699,896	1,547,183	-
회계처리	판매비와 관리비		-	-	-
	제조경비	376,499	1,699,896	1,547,183	-
	개발비(무형자산)		-	-	-
연구개발비 / 매출액 비율 [연구개발비용계 ÷ 당기매출액 × 100]		0.62%	0.80%	0.78%	-

## 라. 연구개발 실적

### (1) 연구과제명: 동기화 솔루션

개발기간	2008.02 ~ 2008.08(7개월) / 2012.01 ~ 2012.03(3개월)
연구결과	전용 클라이언트 또는 범용 FTP 클라이언트를 이용하여 콘텐츠를 업로드하여 실시간, 수동, 예약 등의 방식으로 각 서비스 서버 간 동기화를 하고, 동기화 진행 상태 확인, 파일 정합성 비교, 서버 모니터링 및 원격 제어할 수 있는 솔루션 개발
기대효과	다운로드와 스트리밍이 서비스를 가능하게 하고 다양한 OS를 지원

### (2) 연구과제명: 라이브 스트리밍 모니터링

개발기간	2011.01 ~ 2011.04(4개월)
연구결과	다수의 라이브 방송 채널들이 송신하는 비디오 및 오디오 정보를 분석하여 사용자 환경과 동일한 방법으로 각 채널 별 서비스 상태를 모니터링하고, 고속 체크 기능으로 대규모 서비스에서도 장애 상황을 즉시 감지함으로써 안정된 서비스를 제공할 수 있는 솔루션 개발
기대효과	다양한 프로토콜 지원 및 고속 체크능력으로 대규모 서비스 지원가능

### (3) 연구과제명: 콘텐츠 분산 시스템

개발기간	2009.03 ~ 2009.05 (3개월)
연구결과	UCC 및 HTTP 다운로드 서비스 시 다운로드 요청이 많은 콘텐츠를 Edge 서버로 지능적으로 분산시켜 주는 시스템 개발
기대효과	특정 콘텐츠의 트래픽 폭주시 원본서버의 부하를 줄여 안정적 서비스 제공

### (4) 연구과제명: VOD/AOD 스트리밍 솔루션

개발기간	2009.03 ~ 2009.06(4개월)
연구결과	AOD/VOD 서비스를 위한 CBR,VBR 기능을 제공하는 스트리밍 솔루션 개발
기대효과	UCC 서비스, VOD 서비스 제공



(5) 연구과제명: 미디어 인코딩 솔루션

개발기간	2012.01~2012.03 (3개월)
연구결과	다양한 멀티미디어 콘텐츠 포맷을 서비스 특성에 적합한 포맷으로 변환시켜 주는 솔루션 개발
기대효과	미디어 변환 서비스 제공

(6) 연구과제명: 대용량 분산 스토리지(가상화) 솔루션

개발기간	2012.02 ~ 2012.09 (7개월)
연구결과	저렴한 장비들로 Scalability, Extensibility, Stability 등을 확보하여 유연성 있는 서비스를 가능케하고, Legacy System에 의존성이 없는 독립된 아키텍처 기반의 솔루션 개발
기대효과	여러 스토리지를 개념적으로 묶어서 여러 서비스에 분할 제공하고 손쉬운 용량 증설과 함께 자동 복제를 지원함으로써 데이터 안정성 및 무중단 서비스를 제공. 클라우드 컴퓨팅의 스토리지로 활용.

(7) 연구과제명: 오픈 비디오 플랫폼

개발기간	2012.02 ~ 2012.09 (7개월)
연구결과	고객의 다양한 포맷의 원본 동영상을 디바이스 특성에 맞게 자동으로 변환하여 스트리밍 서비스를 제공하고, 서비스 주체에 의존성이 없는 Open API 기반의 솔루션 구축
기대효과	고객이 쉽게 사용할 수 있는 미디어 변환 서비스 및 스트리밍 서비스 제공

(8) 연구과제명: 스트리밍 캐시

개발기간	2012.06 ~ 2012.08 (3개월)
연구결과	스트리밍 서버가 가상 마운트를 스토리지로 인식 시켜 원격지의 파일들은 로컬 처럼 인식 함과 동시에 Hit가 발생하는 파일을 로컬 저장소에 저장하고 읽어 원격지의 부하를 줄여 주는 솔루션
기대효과	스트리밍 캐시 서비스 제공

## 9. 그 밖에 투자의사결정에 필요한 사항

### 가. 지적재산권 보유 현황

특 허 명 칭	등록일	등록번호
블록디바이스 기반의 가상 스토리지 서비스 시스템 및 방법	2013.02.06	특허 제10-1232654호
지능형 분산 스토리지 서비스 시스템 및 방법	2013.03.06	특허 제10-1242458호

### III. 재무에 관한 사항

당사는 2011년 한국채택국제회계기준(K-IFRS)을 도입하였습니다.  
이에 따라 제13기(2009년) 이전의 요약재무정보는 기재하지 않습니다.

#### 1. 요약연결재무정보

##### 가. 요약연결재무제표

(단위 : 원)

구분	제 17기 1분기 (2013년 3월말)	제 16기 (2012년 12월말)	제 15기 (2011년 12월말)	제 14기 (2010년 12월말)
[유동자산]	29,645,562,970	26,802,624,110	24,808,296,394	20,040,802,074
· 현금및현금성자산	70,420,819	126,662,541	277,209,979	67,567,934
· 매출채권및기타채권	25,406,555,050	21,942,760,301	20,378,480,385	15,558,367,558
· 기타유동자산	1,425,494,165	1,207,420,701	1,228,140,579	861,409,367
· 재고자산	2,743,092,936	3,477,683,459	2,605,003,140	3,553,457,215
· 당기법인세자산	-	48,097,108	319,462,311	-
[비유동자산]	43,759,721,999	44,886,011,114	36,917,472,931	38,527,979,291
· 장기매출채권및기타채권	8,511,551,453	8,283,419,946	7,808,774,841	7,477,874,368
· 유형자산	9,082,324,211	9,183,596,697	11,682,676,224	13,977,774,507
· 무형자산	1,074,549,484	1,149,742,144	1,327,871,481	1,297,966,193
· 관계기업투자	554,718,038	404,718,038	321,719,888	13,162,129,582
· 이연법인세자산	4,686,385,398	3,857,421,019	4,973,510,425	1,112,221,270
· 장기기타금융자산	19,850,193,415	22,007,113,270	10,802,920,072	1,500,013,371
자산총계	73,405,284,969	71,688,635,224	61,725,769,325	58,568,781,365
[유동부채]	37,321,920,982	37,855,854,146	34,414,934,147	35,409,288,691
· 매입채무및기타채무	18,011,870,127	19,311,228,672	16,735,187,133	13,275,824,153
· 차입금	14,467,552,386	14,373,159,654	13,862,906,302	18,083,056,618
· 당기법인세부채	666,511,717	421,341	-	199,826,127
· 기타유동부채	4,175,986,752	4,171,044,479	3,816,840,712	3,850,581,793
[비유동부채]	7,513,953,731	5,971,437,809	5,750,315,350	5,282,526,636
· 확정급여부채	7,513,953,731	5,971,437,809	5,750,315,350	5,282,526,636
부채총계	44,835,874,713	43,827,291,955	40,165,249,497	40,691,815,327
[자본금]	6,214,000,000	6,214,000,000	6,214,000,000	6,214,000,000
[자본잉여금]	18,259,284,088	18,259,284,088	18,259,284,088	18,259,284,088
[이익잉여금(결손금)]	4,223,542,444	3,096,025,966	-253,974,194	-5,940,991,021
[기타포괄손익누계액]	-127,416,276	292,033,215	-2,658,790,066	-655,327,029
[비지배지분]	-	-	-	-
자본총계	28,569,410,256	27,861,343,269	21,560,519,828	17,876,966,038
	(2013.03.01~ 2013.12.31)	(2012.01.01~ 2012.12.31)	(2011.01.01~ 2011.12.31)	(2010.01.01~ 2010.12.31)

매출액	60,603,648,217	213,327,456,765	197,871,619,063	168,391,213,362
영업이익	2,131,459,629	5,688,914,777	4,643,147,238	5,287,289,647
법인세차감전순이익	1,458,694,067	5,705,108,274	2,503,926,303	412,419,709
연결당기순이익	1,444,322,699	4,430,984,828	5,774,657,570	-579,504,154
지배기업 소유지분에 대한 주당손익	116	356	465	-47
연결에 포함된 회사수	2	2	2	2

※ 상기 요약재무정보는 한국채택국제회계기준 연결재무제표 기준으로 작성하였으며, 비교 표시된 제14기 재무정보는 외부감사인의 감사(검토)를 받지 않았습니다.

※ 상기 제14기 및 제15기 요약재무정보의 영업이익은 당기중 개정된 K-IFRS 제1001호 '재무제표 표시' 개정사항을 소급 반영하였습니다.

※ 연결에 포함된 회사수는 효성ITX(주)가 포함된 숫자입니다.

#### 나. 기타 요약연결 재무정보를 이해하는데 중요한 사항

※ 제17기 1분기 및 제16기, 제15기, 제14기 요약연결재무정보는 K-IFRS 기준 연결재무정보입니다. 보다 자세한 사항은 첨부된 '연결검토보고서 주식사항'을 참조하시기 바랍니다.

#### 다. 연결대상회사의 변동내용

2013.03.31 현재 연결대상기업의 변동은 다음과 같습니다.

사업연도	당기에 연결에 포함된 종속회사	전기대비 연결에 추가된 종속회사	전기대비 연결에서 제외된 종속회사
제17기 1분기 (2013년 1분기)	없음.	없음.	-
제16기(2012년)	없음.	없음.	-

※연결대상종속회사 변동사유

(1) 2013년 1분기 - 변동사항 없음.

(2) 2012년 - 변동사항 없음.

## 2. 요약별도재무정보

### 가. 요약별도재무제표

(단위 : 원)

구 분	제 17기 1분기 (2013년 3월말)	제 16 기 (2012년 12월말)	제 15 기 (2011년 12월말)	제 14 기 (2010년 12월말)
[유동자산]	29,621,942,613	26,742,234,782	24,758,296,394	20,040,802,074
· 현금및현금성자산	53,564,091	65,943,213	228,996,079	67,567,934
· 매출채권및기타채권	25,431,410,309	21,949,910,301	20,378,480,385	15,558,367,558
· 기타유동자산	1,393,875,277	1,200,600,701	1,226,354,479	861,409,367
· 재고자산	2,743,092,936	3,477,683,459	2,605,003,140	3,553,457,215
· 당기법인세자산	-	48,097,108	319,462,311	-
[비유동자산]	43,837,779,236	44,965,416,117	36,950,531,418	41,752,131,594
· 장기매출채권및기타채권	8,511,551,453	8,283,419,946	7,808,774,841	7,477,874,368
· 유형자산	9,082,324,211	9,183,596,697	11,682,676,224	13,977,774,507
· 무형자산	1,074,549,484	1,149,742,144	1,327,871,481	1,297,966,193
· 종속기업및관계기업투자	632,000,000	482,000,000	350,000,000	16,386,281,885
· 이연법인세자산	4,687,160,673	3,859,544,060	4,978,288,800	1,112,221,270
· 장기기타금융자산	19,850,193,415	22,007,113,270	10,802,920,072	1,500,013,371
자산총계	73,459,721,849	71,707,650,899	61,708,827,812	61,792,933,668
[유동부채]	37,316,471,801	37,853,188,773	34,414,934,147	35,409,288,691
· 매입채무및기타채무	18,009,277,867	19,309,801,922	16,456,002,745	13,275,824,153
· 차입금	14,467,552,386	14,373,159,654	13,862,906,302	18,083,056,618
· 당기법인세부채	666,109,236	-	-	199,826,127
· 기타유동부채	4,173,532,312	4,170,227,197	4,096,025,100	3,850,581,793
[비유동부채]	7,513,953,731	5,969,840,059	5,750,315,350	5,282,526,636
· 확정급여부채	7,513,953,731	5,969,840,059	5,750,315,350	5,282,526,636
부채총계	44,830,425,532	43,823,028,832	40,165,249,497	40,691,815,327
[자본금]	6,214,000,000	6,214,000,000	6,214,000,000	6,214,000,000
[자본잉여금]	18,259,284,088	18,259,284,088	18,259,284,088	18,259,284,088
[이익잉여금(결손금)]	5,830,511,457	4,666,387,716	1,309,256,670	-2,723,880,085
[기타포괄손익누계액]	-1,674,499,228	-1,255,049,737	-4,238,962,443	-648,285,662
자본총계	28,629,296,317	27,884,622,067	21,543,578,315	21,101,118,341
	(2013.01.01~ 2013.03.31)	(2012.01.01~ 2012.12.31)	(2011.01.01~ 2011.12.31)	(2010.01.01~ 2010.12.31)
매출액	60,546,513,167	213,053,860,492	197,871,619,063	168,391,213,362
영업이익	2,169,555,162	5,684,446,965	4,643,147,238	5,287,289,647
법인세차감전순이익	1,496,649,096	5,704,804,408	1,290,957,501	3,629,530,645
당기순이익	1,480,929,962	4,438,115,714	4,120,777,498	2,637,606,782
주당순이익	119	357	332	212

※ 상기 요약재무정보는 한국채택국제회계기준에 따라 작성된 별도기준의 재무제표이며, 비교표시된 제14기 재무정보는 외부감사인의 감사(검토)를 받지 않았습니다.

※ 상기 제14기 및 제15기 요약재무정보의 영업이익은 당기중 개정된 K-IFRS

제1001호 '재무제표 표시' 개정사항을 소급 반영하였습니다.

#### **나. 한국채택국제회계기준의 도입**

당사는 과거 재무제표를 한국의 일반적으로 인정된 회계처리기준(이하 "과거회계기준")에 따라 작성하여 왔으나, 2010년 1월 1일을 한국채택국제회계기준 전환일로 하여 2011년에 한국채택국제회계기준을 최초로 채택하였습니다. 과거회계기준에 따라 작성된 최종재무제표는 2010년 12월 31일에 종료되는 회계연도입니다.

당사는 전환일의 한국채택국제회계기준 재무상태표를 작성하면서, 과거 회계기준에 따라 작성되어 보고된 재무제표의 금액을 조정하였습니다.

### 3. 재무정보 이용상의 유의점

#### 가. 재무제표 작성기준

당사의 회계처리 및 재무제표 등은 기업회계기준에 의해서 작성되었으며, 외부감사인의 감사 의견은 다음과 같습니다.

구 분	제17기 1분기 (2013.1.1~03.31)	제16기 (2012.1.1~12.31)	제15기 (2011.1.1~12.31)	제14기 (2010.1.1~12.31)
감 사 인	서일회계법인	서일회계법인	서일회계법인	서일회계법인
감사(검토)의견	분기검토로 감사의견은 표명하지 않았습니다.	적정의견	적정의견	적정의견

따라서 [요약재무제표] 및 [재무제표]에 기재된 내용은 기업회계기준에 합치됩니다. 사업보고서상 재무제표는 정기주주총회에 승인받은 재무제표와 내용이 일치합니다.

#### 나. 회계처리방법 변경 및 사유

당사의 분기재무제표는 연차재무제표가 속하는 기간의 일부에 대하여 기업회계기준서 제1034호(중간재무보고)를 적용하여 작성하는 요약중간재무제표입니다. 동 요약중간재무제표에 대한 이해를 위해서는 한국채택국제회계기준에 따라 작성된 2012년 12월 31일자로 종료하는 회계연도에 대한 연차재무제표를 함께 이용하여야 합니다.

첨부된 분기재무제표는 기업회계기준서 제1027호(연결재무제표와 별도재무제표)에 따른 별도재무제표로서 종속기업, 관계기업 및 공동지배기업에 대한 투자를 피투자자의 보고된 성과와 순자산에 근거하지 않고 기업회계기준서 제1101호(한국채택국제회계기준의 최초채택)에 따른 간주원가 또는 직접적인 지분 투자금액의 원가로 표시한 재무제표입니다.

2013년 이후부터 시행되거나, 2014년 이후에 시행되지만 조기 적용이 가능한 한국채택국제회계기준서와 해석서가 추가로 발표될 수 있습니다. 따라서 당사의 한국채택국제회계기준에 따라 작성되는 연차재무제표는 중간재무제표를 작성하는데 적용한 회계정책과는 다른 회계정책을 적용하여 작성될 수도 있습니다. 현재 한국채택국제회계기준의 제·개정이 지속적으로 이루어지고 있으며, 이에 따라 중간재무제표에 보고된 재무정보가 변경될 수도 있습니다.

중간재무제표의 작성에 적용된 중요한 회계정책은 아래에서 설명하는 기준서나 해석서의 도입과 관련된 영향을 제외하고는 2012년 12월 31일로 종료하는 회계연도에 대한 연차재무제표 작성시 채택한 회계정책과 동일합니다.

(1) 당분기에 새로 도입된 기준서 및 해석서와 그로 인한 회계정책의 변경내용은 다음과 같습니다

- 기업회계기준서 제1019호(종업원급여) : 개정

동 개정 내용에 따르면, 보험수리적손익에 대한 범위접근법의 적용이 더 이상 허용되지 않으며, 따라서 발생한 모든 보험수리적손익은 기타포괄손익으로 즉시 인식됩니다. 또한 제도의 변경에 따라 발생한 모든 과거근무원가를 즉시 인식하며, 이자원가와 사외적립자산에 대한 기대수익을 별도로 산출하던 것을 순확정급여부채(자산)에 확정급여채무의 측정에 사용한 할인율을 적용하여 계산한 순이자비용(수익)을 산출하는 것으로 변경하였습니다. 한편, 동 개정 기준서의 적용이 당분기의 재무제표에 미치는 영향은 중요하지 않습니다.

- 기업회계기준서 제1107호(금융상품 : 공시) : 개정

동 개정사항은 금융자산과 금융부채의 상계 표시를 주요 내용으로 하고 있으며, 동개정 기준서의 적용이 당분기의 재무제표에 미치는 영향은 중요하지 않습니다.

- 기업회계기준서 제1111호(공동약정) : 제정

동 기준서는 둘 이상의 당사자가 공동지배력을 가지는 공동약정을 약정 당사자의 권리와 의무에 따라 공동영업과 공동기업으로 분류합니다. 공동영업의 경우 공동영업자는 공동약정의 자산, 부채, 수익 및 비용 중 자신의 몫을 인식하는 회계처리를 하며, 공동기업의 경우 참여자는 공동기업에 대한 투자자산에 지분법을 적용하여 회계처리를 합니다. 한편, 동 기준서의 적용이 당분기의 재무제표에 미치는 영향은 중요하지 않습니다.

- 기업회계기준서 제1112호(타 기업에 대한 지분의 공시) : 제정

동 기준서는 종속기업, 관계기업, 공동약정 및 비연결구조화기업에 대한 모든 형태지분을 보유하고 있는 기업의 공시를 규정하는 기준서입니다. 한편, 동 기준서의 적용이 당분기의 재무제표에 미치는 영향은 중요하지 않습니다.



- 기업회계기준서 제1113호(공정가치측정) : 제정

기업회계기준서 제1113호(공정가치측정)은 공정가치를 명확히 정의하고, 공정가치의 측정을 위한 체계 및 공시사항을 단일의 기준서에서 정하여 한국채택국제회계기준 적용시 일관성을 제고하고 복잡성을 감소시키기 위하여 제정되었습니다. 기업회계기준서 제1113호는 다른 기준서에서 이미 요구하거나 허용하는 사항 이외에 추가적으로 공정가치 측정을 요구하지 않으며, 다른 기준서에서 공정가치 측정이 요구되거나 허용되는 경우 적용되는 지침을 제공합니다. 한편, 동 기준서의 적용이 당분기의 재무제표에 미치는 영향은 중요하지 않습니다.

- 기업회계기준서 제1110호(연결재무제표) : 제정

기업회계기준서 제1110호(연결재무제표)는 기업이 지배기업의 연결재무제표에 포함되어야 하는지를 결정하는 요소가 되는 지배력의 개념을 구체적으로 설명합니다. 투자자는 피투자자에 대한 관여로 변동이익에 노출되거나 변동이익에 대한 권리가 있고 피투자자에 대하여 자신의 힘으로 그러한 이익에 영향을 미치는 능력이 있을때 피투자자를 지배하게 됩니다.

동 기준서는 지배력을 결정하는 것이 어려운 경우에 적용할 수 있는 추가적인 지침을 제공하고 있습니다. 한편, 동 기준서의 적용이 당분기의 재무제표에 미치는 영향은 중요하지 않습니다.

- 기업회계기준서 제1001호(재무제표 표시) : 개정

동 개정사항은 기타포괄손익 항목을 "후속적으로 당기손익으로 재분류되지 않는 항목"과 "후속적으로 당기손익으로 재분류되는 항목"의 두 집단으로 구분하여 표시하는 것을 주요 내용으로 하고 있습니다.

당사는 동 기준서의 개정내용에 따라 비교표시하는 전분기 재무제표를 재작성하였으며 상기 개정이 재무제표의 각 항목 및 주당이익 등에 미치는 영향은 없습니다.

(2) 당분기말 현재 제정·공표되었으나 아직 시행일이 도래하지 아니하였으며, 당사가 조기 적용하지 아니한 한국채택국제회계기준의 내역은 다음과 같습니다.

- 기업회계기준서 제1032호(금융상품 : 표시) : 개정

동 개정사항은 금융자산과 금융부채의 상계 표시와 관련된 규정의 의미를 명확히 하여 상계의 권리는 미래사건에 따른 조건부여서는 안되며 약정기간 중 언제나 행사 가능하여야 하고 기업 자신과 거래상대방이 정상적인 사업과정인 경우 뿐만 아니라 채무불이행, 지급불능 등의 경우에도 집행가능하여야 한다는 것 등을 주요 내용으로 하고 있으며, 2014년 1월 1일 이후에 개시하는 회계연도부터 적용될 예정입니다. 한편, 당사는 상기의 개정 기준서의 적용이 재무제표에 미치는 유의적인 영향은 없을 것으로 예상하고 있습니다.

#### 다. 합병, 분할, 자산양수도, 영업양수도

해당사항이 없습니다.

#### 라. 자산유동화 관련한 자산매각의 회계처리 및 우발채무 등에 관한 사항

당사는 과거사건의 결과로 존재하는 현재 의무의 이행을 위하여 경제적 효익을 갖는 자원이 유출될 가능성이 높고 당해 의무의 이행에 소요되는 금액을 신뢰성 있게 추정할 수 있는 경우에 그 손실금액을 충당부채로 계상하고 있습니다. 또한, 당사는 과거사건은 발생하였으나 불확실한 미래사건의 발생여부에 의해서 존재여부가 확인되는 잠재적인 의무가 있는 경우 또는 과거사건이나 거래의 결과 현재의무가 존재하나 자원이 유출될 가능성이 높지 않거나 당해 의무를 이행하여야 할 금액을 신뢰성 있게 측정할 수 없는 경우 우발부채로 주석기재하고 있습니다.

#### 마. 한국채택국제회계기준에 대한 적용

당사는 과거 재무제표를 한국의 일반적으로 인정된 회계처리기준(이하 "과거회계기준")에 따라 작성하여 왔으나, 2010년 1월 1일을 한국채택국제회계기준 전환일로 하여 2011년에 한국채택국제회계기준을 최초로 채택하였습니다. 과거회계기준에 따라 작성된 최종재무제표는 2010년 12월 31일에 종료되는 회계연도입니다.

당사는 전환일의 한국채택국제회계기준 재무상태표를 작성하면서, 과거 회계기준에 따라 작성되어 보고된 재무제표의 금액을 조정하였습니다.

**바. 한국채택국제회계기준으로의 전환에 따른 조정**

한국채택국제회계기준으로의 전환에 따른 영향은 다음과 같습니다.

1) 전환일 시점인 2010년 1월 1일 현재 한국채택국제회계기준의 도입으로 인하여 재무상태에 미치는 영향은 다음과 같습니다.

(단위 : 천원)			
구분	2010.1.1		
	자산 총계	부채 총계	자본 총계
과거회계기준	55,134,249	32,630,534	22,503,715
조정액 :			
확정급여부채	-	1,089,894	(1,089,894)
수취채권에 대한 손상검토	(28,926)	-	(28,926)
누적유급휴가	-	525,504	(525,504)
이연법인세 조정	361,751	-	361,751
지분법 조정	(1,172,123)	-	(1,172,123)
한국채택국제회계기준	54,294,951	34,245,932	20,049,019

2) 2010년 12월 31일 현재 한국채택국제회계기준의 도입으로 인하여 재무상태에 미치는 영향은 다음과 같습니다.

(단위 : 천원)			
구분	2010.12.31		
	자산 총계	부채 총계	자본 총계
과거회계기준	58,173,966	37,468,852	20,705,114
조정액 :			
확정급여부채	-	2,365,764	(2,365,764)
수취채권에 대한 손상검토	(13,029)	-	(13,029)
누적유급휴가	-	857,199	(857,199)
지분법 조정	2,052,029	-	2,052,029
이연법인세 조정	1,579,967	-	1,579,967
한국채택국제회계기준	61,792,933	40,691,815	21,101,118

3) 한국채택국제회계기준의 도입으로 인하여 2010년 12월 31일로 종료하는 회계기간의 경영성과에 미치는 영향은 다음과 같습니다.

(단위 : 천원)		
구분	2010년	
	당기순이익(손실)	총포괄이익(손실)
과거회계기준	(1,868,549)	(1,798,732)
조정액 :		

확정급여부채	758,501	(828,309)
수취채권에 대한 손상검토	15,897	15,897
누적유급휴가	(331,695)	(331,695)
이연법인세 조정	846,340	846,340
지분법 조정	3,217,113	3,152,948
조정액 합계 :	4,506,156	2,855,181
한국채택국제회계기준	2,637,607	1,056,449

#### 4) 확정급여부채

확정급여부채와 관련하여 과거회계기준에서는 보고기간말 현재 1년 이상 근속한 전 임직원이 퇴직할 경우에 지급하여야 할 퇴직금추계액 전액을 퇴직급여충당부채로 계상하였으나, 한국채택국제회계기준에 따라 보험수리적 평가방법인 예측단위적립방식을 사용하여 추정한 금액을 확정급여채무로 계상하였습니다.

#### 5) 수취채권에 대한 손상검토

한국채택국제회계기준에 따라 수취채권에 대한 손상검토시 개별적으로 발생여부를 검토하여 대손충당금을 조정하였습니다.

#### 6) 누적유급휴가

과거회계기준에서는 누적유급휴가는 현금지급의무가 확정되는 시점에서 비용인식하였으나 한국채택국제회계기준에 따라 종업원이 미래 유급휴가 권리를 증가시키는 근무용역을 제공하는 때에 관련 비용과 부채를 인식하였습니다.

#### 7) 이연법인세 조정

이연법인세에 대한 차이와 상기 조정액에 대한 이연법인세 효과를 반영하였습니다.

#### 8) 지분법 조정

종속기업, 공동지배기업 및 관계기업에 대한 투자지분에 대하여 과거회계기준에서는 지분법을 적용하고 있으나, 한국채택국제회계기준에 따라 별도재무제표에서는 해당 지분을 원가로 회계처리하였습니다.

#### 9) 현금흐름표

한국채택국제회계기준의 도입으로 인하여 과거회계기준에 따라 별도 표시되지 않았던 이자수취, 이자지급, 배당금지급 및 법인세납부액을 한국채택국제회계기준에 따라 현금흐름표 상에 별도로 표시하기 위하여 관련 수익·비용 및 관련 자산·부채에 대한 현금흐름 내역을 조정하였습니다.

### 사. 한국채택국제회계기준에 따라 선택한 면제조항

한국채택국제회계기준에 따르면 개시 한국채택국제회계기준 재무상태표의 작성과 관련하여 기업회계기준서 제1101호의 다른 한국채택국제회계기준서에 대한 면제조항 중 하나 이상을 선택하여 적용할 수 있도록 하고 있는 바, 당사가 선택한 면제조항은 다음과 같습니다.

#### 1) 사업결합

한국채택국제회계기준 전환일 이전에 발생한 사업결합에 대하여 소급하여 재작성하지 아

니하였습니다.

2) 최초 인식시점의 금융자산이나 금융부채의 공정가치 측정

최초 인식시점의 금융자산이나 금융부채의 공정가치 측정함에 있어서 한국채택국제회계 기준 전환일 이후 체결된 거래에 대해서 적용하였습니다.

3) 간주원가

당사는 별도재무제표를 작성함에 있어 종속기업, 조인트벤처 및 관계기업 투자에 대하여 원가법을 적용하였으며, 전환일인 2010년 1월 1일 현재 과거회계기준에 따른 장부금액을 간주원가로 사용하였습니다.

**아. 기타 재무제표 이용에 유의하여야 할 사항**

1) 기업회계기준의 위반사항

재무제표를 수정하여야 하는 위반사항 및 재무제표 수정과 관련없는 위반사항 모두 해당사항 없습니다.

2) 기타 유의해야 할 사항

해당사항이 없습니다.

## IV. 감사인의 감사의견 등

### 1. 회계감사인의 감사의견 등

#### 가. 별도 재무제표

구분	제17기 1분기 (2013년 1분기)	제16기 (2012년)	제15기 (2011년)
회계감사인	서일회계법인	서일회계법인	서일회계법인
감사 (또는 검토의견)	-	적정	적정
내용	분기검토로 감사의견은 표명하지 않았습니니다.	상기 재무제표는 효성아이티엑스주식회사의 2012년 12월31일과 2011년 12월 31일 현재의 재무상태와 동일로 종료되는 양 회계연도의 재무성과 및 현금흐름의 내용을 한국채택국제회계기준에 따라 중요성의 관점에서 적정하게 표시하고 있습니다.	2011년 재무제표는 효성아이티엑스주식회사의 2011년 12월 31일 현재의 재무상태와 동일로 종료되는 회계연도의 재무성과 및 현금흐름의 내용을 한국채택국제회계기준에 따라 중요성의 관점에서 적정하게 표시하고 있습니다.

#### 나. 연결 재무제표

구분	제17기 1분기 (2013년 1분기)	제16기 (2012년)	제15기 (2011년)
회계감사인	서일회계법인	서일회계법인	서일회계법인
감사 (또는 검토의견)	-	적정	적정
내용	분기검토로 감사의견은 표명하지 않았습니니다.	상기 연결재무제표는 효성아이티엑스주식회사와 그 종속기업의 2012년 12월 31일과 2011년 12월 31일 현재의 재무상태와 동일로 종료되는 양 회계연도의 재무성과 및 현금흐름의 내용을 한국채택국제회계기준에 따라 중요성의 관점에서 적정하게 표시하고 있습니다.	2011년 재무제표는 효성아이티엑스주식회사의 2011년 12월 31일 현재의 재무상태와 동일로 종료되는 회계연도의 재무성과 및 현금흐름의 내용을 한국채택국제회계기준에 따라 중요성의 관점에서 적정하게 표시하고 있습니다.

### 2. 감사용역 체결현황

(단위 : 백만원, 시간)

사업연도	감사인	내 용	보수	총소요시간
제17기 1분기	서일회계법인	분기보고서	-	-
제16기	서일회계법인	분기/반기/결산/연결 감사/보고서	55	1,000
제15기	서일회계법인	분기/반기/결산/연결 감사/보고서	55	950

## V. 이사의 경영진단 및 분석의견

본 보고서는 분기보고서로 '이사의 경영진단 및 분석의견'을 생략합니다.

## VI. 이사회 등 회사의 기관 및 계열회사에 관한 사항

### 1. 이사회에 관한 사항

#### 가. 이사회 구성

2013년 3월 31일 현재 당사의 이사회는 1인의 상근이사, 1인의 비상근이사, 2인의 사외이사 등 4인의 이사로 구성되어 있으며, 이사회 내에는 위원회를 설치하고 있지 않습니다.

※ 각 이사의 주요 이력 및 업무분장은 제8장 임원의 현황을 참조하시기 바랍니다.

#### 나. 주요 의결사항

회 차	개최일자	의 안 내 용	가결여부	사외이사		
				박진우	신현윤	박종현
2013-01	2013.02.28	금융기관 회전대출 연장의 건	가결	찬성	찬성	-
2013-02	2013.03.04	제16기 영업보고서 및 재무제표 승인의 건 제16기 정기주총 소집 및 부의안건 결정의 건	가결	찬성	찬성	-
2013-03	2013.03.22	대표이사 선임의 건	가결	찬성	-	찬성

※ 2013.03.22 사외이사 신현윤은 임기만료로 퇴임하였고, 사외이사 박종현이 신규선임되었습니다.



## 2. 감사제도에 관한 사항

### 가. 감사에 관한 사항

당사는 본 보고서 제출일 현재 감사위원회를 별도로 설치하고 있지 아니하며, 주주총회 결의에 의하여 선임된 감사 1명(박영배)이 감사업무를 수행하고 있습니다.

감사는 이사회에 참석하여 독립적으로 이사의 업무를 감독할 수 있으며, 제반업무와 관련하여 관련장부 및 관계서류를 해당부서에 제출을 요구할 수 있습니다. 또한 필요시 회사로부터 영업에 관한 사항을 보고받을 수 있으며, 적절한 방법으로 경영정보에 접근할 수 있습니다.

※ 감사의 인적사항은 제8장 임원의 현황을 참조하시기 바랍니다.

### 나. 감사의 주요활동내역

개최일자	의 안 내 용	가결여부	비 고
2013.01.21	2012년 내부회계관리제도 설계 및 운영실태 평가의 건	가결	-
2013.02.22	제16기(2012년도) 재무제표 및 영업보고서 감사의 건	가결	-

## 3. 주주의 의결권 행사에 관한 사항

### 가. 투표제도

당사는 정관에 의하여 집중투표제를 배제하고 있으며, 서면투표제 또는 전자투표제를 채택하지 않고 있습니다.

### 나. 소수주주권 및 경영지배권 경쟁

2013년 3월 31일 현재까지 소수주주권 행사 및 경영지배권에 관한 경쟁이 발생한 사실이 없습니다.

## 4. 계열회사 등의 현황

### 가. 계열회사의 현황

#### (1) 기업집단 및 소속 회사 명칭

I. 회사의 개요 / 1. 회사의 개요 / 바. 계열회사 현황을 참조하시기 바랍니다.

#### (2) 계통도(2013.03.31 현재)

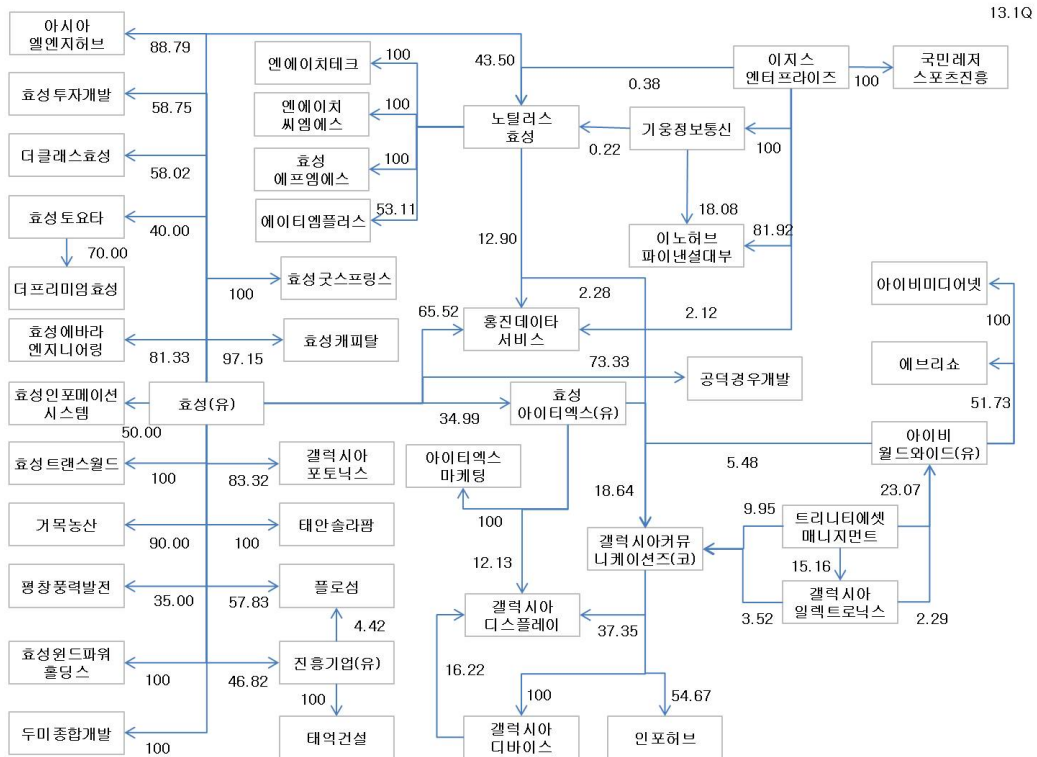

(3) 당 기업집단은 독점규제 및 공정거래에 관한 법률상 상호출자제한 및 채무보증 제한 기업집단에 해당됩니다.

## 나. 임원 겸직 현황

겸직임원		겸직회사		
성명	직위	계열사명	직위	상근여부
남경환	대표이사	ITX마케팅(주)	대표이사	상 근
손순근	이사	갤럭시아디바이스(주)	이사	비상근
		갤럭시아코퍼레이션(주)		
		(주)아이비월드와이드(구 (주)아이비스포츠)		

## 다. 타법인출자 현황

(기준일 : 2013년 03월 31일 )

(단위 : 백만원, 주, %)

법인명	최초취득일자	출자 목적	최초취득금액	기초잔액			증가(감소)			기말잔액			최근사업연도 재무현황	
				수량	지분율	장부 가액	취득(처분)		평가 손익	수량	지분율	장부 가액	총자산	당기 순손익
							수량	금액						
갤럭시아커뮤니케이션즈(주) (상장)	2008년 09월 01일	지분취득	13,831	5,758,769	18.64	12,986	-	-	-1,929	5,758,769	18.64	11,057	85,631	459
갤럭시아디스플레이(주)	2010년 07월 27일	지분취득	1,499	83,263	12.13	-	-	-	-	83,263	12.13	-	3,803	-1,017
ITX마케팅(주)	2011년 10월 31일	지분취득	50	10,000	100.00	50	-	-	-	10,000	100.00	50	68	6
(주)큐브렉스	2011년 06월 27일	전략적제휴	300	300,000	26.09	300	-	-	-	300,000	26.09	300	6,663	150
Wedge Holdings(상장)	2007년 02월 05일	전략적제휴	1,669	5,621	2.08	701	-5,621	-1,270	569	-	-	-	118,122	2,187
(주)이페이젠	2002년 07월 04일	전략적제휴	104	13,800	2.00	35	-	-	-	13,800	2.00	35	1,581	-157
아이엠지테크(주)	2010년 11월 09일	전략적제휴	300	3,200	8.00	300	-	-	-	3,200	8.00	300	1,221	20
에스디시코리아(주)	2012년 07월 13일	전략적제휴	132	26,400	26.40	132	30,000	150	-	56,400	28.78	282	173	-465
동아원(주)(상장)	2012년 12월 28일	단순투자	7,294	2,491,103	3.82	7,498	-	-	424	2,491,103	3.82	7,922	621,476	10,607
합 계				8,692,156	-	22,002	24,379	-1,120	-936	8,716,535	-	19,946	-	-

※ 최근사업연도 재무현황은 K-IFRS(별도) 또는 K-GAAP(별도)으로 작성되었습니다.

## VII. 주주에 관한 사항

### 1. 최대주주 및 그 특수관계인의 주식소유 현황

최대주주 및 특수관계인의 주식소유 현황

(기준일 : 2013년 03월 31일 )

(단위 : 주, %)

성명	관계	주식의 종류	소유주식수 및 지분율				비고
			기 초		기 말		
			주식수	지분율	주식수	지분율	
조현준	본인	보통주	4,349,000	37.63	4,349,000	37.63	-
(주)효성	특수관계인	보통주	3,479,200	30.10	3,479,200	30.10	-
(주)효성	특수관계인	우선주	869,800	100.00	869,800	100.00	-
계		보통주	7,828,200	67.73	7,828,200	67.73	-
		우선주	869,800	100.00	869,800	100.00	-

최대주주의 주요 경력

성명	생년월일	약력
조현준	68.01.16	게이오대학 법학대학원 정치학부 '96. 미쓰비시 상사 LPG본부 근무 현 (주)효성 사장

### 2. 주식의 분포

#### 가. 주식소유현황

주식 소유현황

(기준일 : 2013년 03월 31일 )

(단위 : 주)

구분	주주명	소유주식수	지분율	비고
5% 이상 주주	조현준	4,349,000	34.99%	-
	(주)효성	4,349,000	34.99%	비상장우선주 869,800주 포함
우리사주조합		-	-	-

## 나. 소액주주현황

### 소액주주현황

(기준일 : 2012년 12월 31일 )

(단위 : 주)

구 분	주주		보유주식		비 고
	주주수	비율	주식수	비율	
소액주주	2,915	99.93%	2,638,849	21.23%	-

## 3. 주식사무

정관상 신주인수권의 내용	① 이 회사의 주주는 신주발행에 있어서 그가 소유한 주식수에 비례하여 신주의 배정을 받을 권리를 가진다. ② 제1항의 규정에 불구하고 다음 각호의 경우에는 이사회 결의로 주주 외의 자에게 신주를 배정할 수 있다. ③ 주주가 신주인수권을 포기 또는 상실하거나 신주배정에서 단주가 발생하는 경우에 그 처리방법은 이사회 결의로 정한다.		
결 산 일	12월 31일	정기주주총회	매사업년도 종료 후 3월 이내
주주명부폐쇄시기	매년 1월 1일부터 1월 31일까지		
주권의 종류	1주권, 5주권, 10주권, 50주권, 100주권, 500주권, 1,000주권 및 10,000주권 ( 8종류 )		
명의개서대리인	국민은행 증권대행부(서울시 영등포구 여의도동 36-3, 02-2073- 8117)		
주주의 특전	없음		
공고게재신문	당사 인터넷 홈페이지(www.hyosungitx.com) 단, 전산장애 또는 그 밖의 사유로 인터넷 홈페이지에 게재하지 못할 경우 한국경제신문		

## 4. 주가 및 주식거래실적

(단위 : 원, 주 )

종 류		10월	11월	12월	1월	2월	3월
보통주	최 고	4,700	4,185	4,225	4,575	4,365	4,455
	최 저	4,275	3,605	3,705	4,040	4,110	4,220
	평 균	4,470	3,907	3,998	4,308	4,228	4,353
월간거래량		377,946	314,043	322,950	492,869	203,559	357,741

## VIII. 임원 및 직원 등에 관한 사항

### 1. 임원 및 직원의 현황

#### 임원 현황

(기준일 : 2013년 03월 31일 )

(단위 : 주)

성명	출생년월	직위	등기임원 여부	상근 여부	담당 업무	주요경력	소유주식수		재직기간	임기 만료일
							보통주	우선주		
남경환	1964년 08월	대표 이사	등기임원	상근	경영 총괄	㈜효성 무역PG철강PU 팀장 ㈜효성 무역PG 기획관리담당	45,000	-	5년	2015년 03월 21일
손순근	1963년 01월	이사	등기임원	비상근	경영 총괄	㈜효성 두바이 지점장 現 ㈜효성 전략본부 임원	-	-	2년	2014년 03월 20일
박영배	1963년 11월	감사	등기임원	비상근	내부감사	現 신한회계법인 공인회계사	-	-	2년	2015년 03월 20일
박진우	1952년 09월	사외 이사	등기임원	비상근	사외 이사	現 서울대 산업공학과 교수 한국경영과학회 이사 한국전문가시스템학회 부회장	-	-	7년	2015년 03월 21일
박종현	1968년 07월	사외 이사	등기임원	비상근	사외 이사	現 서울대 산업공학과 교수 Pennsylvania State University 정보과학부 교수 KAIST 산업공학과 교수	-	-	1년	2015년 03월 21일
임현수	1959년 03월	전무	미등기임원	상근	IT 사업본부장	효성인포메이션시스템즈 전무	-	-	2년	-
전병무	1965년 12월	전무	미등기임원	상근	컨택센터 사업본부장	-	-	-	10년	-
최영	1965년 06월	상무	미등기임원	상근	컨택센터Biz 운영부문장	-	-	-	12년	-
박준영	1965년 06월	상무	미등기임원	상근	컨택센터 영업부문장	-	-	-	10년	-
배기수	1959년 12월	상무	미등기임원	상근	지원본부장	바로비전㈜ 경영지원본부장	-	-	5년	-
이용구	1965년 01월	상무	미등기임원	상근	컨택센터 운영부문장	-	-	-	10년	-
남병권	1965년 12월	상무	미등기임원	상근	컨택센터 CRM영업 부문장	서울보증보험 보상, 기업심사 담당 Trans cosmos Korea 영업총괄	-	-	3년	-
탁정미	1966년 10월	상무	미등기임원	상근	기획인사 부문장	-	2,000	-	9년	-

※ 미등기임원의 임기만료일은 미확정 사항으로 기재하지 않았습니다.

## 직원 현황

(기준일 : 2013년 03월 31일 )

(단위 : 백만원)

사업부문	성별	직원 수				평균 근속연수	연간급여 총액	1인평균 급여액	비고
		정규직	계약직	기 타	합 계				
본사직	남	160	-	-	160	3.75	2,223	14	-
본사직	녀	60	-	-	60	4.92	668	11	-
센터직	남	912	-	-	912	1.17	4,819	5	-
센터직	녀	4,938	-	-	4,938	1.58	25,211	5	-
합 계		6,070	-	-	6,070	1.61	32,921	5	-

## 2. 임원의 보수 등

### 1. 주총승인금액

(단위 : 백만원)

구 분	인원수	주총승인금액	비고
이사	4	600	등기이사
감사	1	100	-

### 2. 지급금액

(단위 : 백만원)

구 분	인원수	지급총액	1인당 평균 지 급액	주식매수선택권의 공정가치 총액	비고
등기이사	2	79	40	-	-
사외이사	2	21	11	-	-
감사위원회 위원 또 는 감사	1	3	3	-	-
계	5	103	21	-	-

## IX. 이해관계자와의 거래내용

### 1. 대주주에 대한 신용공여 등

당사는 당기 내 대주주 및 그 특수관계인과 신용공여 거래를 한 사실이 없습니다.

### 2. 대주주등과의 자산양수도 등

#### 가. 출자 및 출자지분 처분

VI. 이사회 등 회사의 기관 및 계열회사에 관한 사항 / 4. 계열회사 등의 현황 / 다. 타법인 출자 현황을 참조 하시기 바랍니다

#### 나. 자산양수도

자산양수도 거래 내역이 없습니다.

### 3. 대주주등과의 영업거래

첨부된 별도재무제표에 대한 감사보고서 주석 29. 특수관계자와의 거래 및 연결재무제표에 대한 감사보고서 주석 29. 특수관계자와의 거래를 참조하시기 바랍니다.

### 4. 대주주 이외의 이해관계자와의 거래

해당사항이 없습니다.



## X. 그 밖에 투자자 보호를 위하여 필요한 사항

### 1. 주주총회 현황

주주총회의사록 요약

주총일자	안 건	결 의 내 용
제16기 정기주주총회 (2013.3.22)	1. 재무제표 승인의 건 2. 이사 선임의 건  3. 이사보수한도 승인의 건 4. 감사 보수한도 승인의 건	1. 원안대로 승인함 2. 사내이사 중임 - 남경환 사외이사 중임 - 박진우 사외이사 신규선임 - 박종현 3. 6억 4. 1억
제15기 정기주주총회 (2012.3.16)	1. 재무제표 승인의 건 2. 정관일부 변경의 건 3. 이사 선임의 건 4. 감사 선임의 건 5. 이사의 보수한도 승인의 건 6. 감사의 보수한도 승인의 건	1. 원안대로 승인함 2. 원안대로 승인함 3. 사내이사 신규선임 - 손순근 4. 감사 신규선임 - 박영배 5. 6억 6. 1억
제14기 정기주주총회 (2011.3.25)	1. 재무제표 승인의 건 2. 이사 선임의 건  3. 이사의 보수한도 승인의 건 4. 감사의 보수한도 승인의 건	1. 원안대로 승인함(현금배당 우선주 5원) 2. 사내이사 중임 - 남경환, 조현준, 김성남 사외이사 중임 - 박진우, 신현운 3. 6억 4. 1억

## 2. 우발채무 등

(1) 당분기말 현재 당사는 서울보증보험(주)와 8,000백만원을 한도로 하여 지급보증약정을 체결하고 있으며, 서울보증보험(주)와 소프트웨어공제조합으로부터 계약이행보증목적 등으로 보증보험 또는 지급보증 12,994백만원을 제공받고 있습니다.

(2) 당분기말 현재 당사가 금융기관과 체결한 당좌차월약정 등 각종 약정의 한도 금액은 다음과 같습니다.

(단위 : 천원, US\$)							
약정종류	약정한도						
	중소기업은행	외환은행	우리은행	신한은행	씨티은행	하나은행	합계
당좌대출	3,000,000	-	5,000,000	-	2,000,000	-	10,000,000
일반자금대출	-	4,000,000	-	7,500,000	3,000,000	2,500,000	17,000,000
어음할인	-	-	6,000,000	-	-	-	6,000,000
연지급수입	-	US\$3,000,000.00	US\$6,000,000.00	US\$3,000,000.00	US\$2,000,000.00	-	US\$14,000,000.00
							0
합계	3,000,000	4,000,000	11,000,000	7,500,000	5,000,000	2,500,000	33,000,000
	-	US\$3,000,000.00	US\$6,000,000.00	US\$3,000,000.00	US\$2,000,000.00	-	US\$14,000,000.00
							0

(3) 당분기말 현재 계류 중인 소송사건의 내용은 다음과 같습니다.

(단위 : 천원)				
계류법원	원고	피고	소송가액	진행상황
서울남부지방법원	(주)케이티스	당사	158,160	1심 계류 중

당분기말 현재 상기 소송사건의 최종결과를 예측할 수 없으나, 당사 경영자는 상기소송의 결과가 당사의 영업이나 재무상태에 미칠 영향이 크지 않을 것으로 예측하고 있습니다.

## XI. 재무제표 등

※ 제15기 재무제표의 영업이익은 당기중 개정된 K-IFRS 제1001호 '재무제표 표시' 개정사항을 소급 반영하였습니다.  
 ※ 제14기 재무제표는 감사 또는 검토를 받지 않은 재무제표입니다.

### 1. 연결재무제표

#### 연결 재무상태표

제 17 기 1분기말 2013.03.31 현재  
 제 16 기말 2012.12.31 현재  
 제 15 기말 2011.12.31 현재

(단위 : 원)

	제 17 기 1분기말	제 16 기말	제 15 기말
<b>자산</b>			
유동자산	29,645,562,970	26,802,624,110	24,808,296,394
현금및현금성자산	70,420,819	126,662,541	277,209,979
매출채권 및 기타채권	25,406,555,050	21,942,760,301	20,378,480,385
기타유동자산	1,425,494,165	1,207,420,701	1,228,140,579
재고자산	2,743,092,936	3,477,683,459	2,605,003,140
당기법인세자산		48,097,108	319,462,311
비유동자산	43,759,721,999	44,886,011,114	36,917,472,931
장기매출채권 및 기타채권	8,511,551,453	8,283,419,946	7,808,774,841
유형자산	9,082,324,211	9,183,596,697	11,682,676,224
무형자산	1,074,549,484	1,149,742,144	1,327,871,481
관계기업투자	554,718,038	404,718,038	321,719,888
이연법인세자산	4,686,385,398	3,857,421,019	4,973,510,425
기타비유동금융자산	19,850,193,415	22,007,113,270	10,802,920,072
<b>자산총계</b>	<b>73,405,284,969</b>	<b>71,688,635,224</b>	<b>61,725,769,325</b>
<b>부채</b>			
유동부채	37,321,920,982	37,855,854,146	34,414,934,147
매입채무 및 기타채무	18,011,870,127	19,311,228,672	16,735,187,133
차입금	14,467,552,386	14,373,159,654	13,862,906,302
당기법인세부채	666,511,717	421,341	
기타유동부채	4,175,986,752	4,171,044,479	3,816,840,712
비유동부채	7,513,953,731	5,971,437,809	5,750,315,350
<b>확정급여부채</b>	<b>7,513,953,731</b>	<b>5,971,437,809</b>	<b>5,750,315,350</b>

부채총계	44,835,874,713	43,827,291,955	40,165,249,497
자본			
지배기업 소유 지분	28,569,410,256	27,861,343,269	21,560,519,828
납입자본	24,473,284,088	24,473,284,088	24,473,284,088
자본금	6,214,000,000	6,214,000,000	6,214,000,000
보통주자본금	5,779,100,000	5,779,100,000	5,779,100,000
우선주자본금	434,900,000	434,900,000	434,900,000
주식발행초과금	18,259,284,088	18,259,284,088	18,259,284,088
기타포괄손익누계액	(127,416,276)	292,033,215	(2,658,790,066)
매도가능금융자산평가손실	(94,326,851)	325,122,640	(2,658,790,066)
지분법자본변동	(33,089,425)	(33,089,425)	
이익잉여금(결손금)	4,223,542,444	3,096,025,966	(253,974,194)
법정준비금	47,340,770	15,835,870	15,835,870
미처분이익잉여금(미처리결손금)	4,176,201,674	3,080,190,096	(269,810,064)
비지배지분			
자본총계	28,569,410,256	27,861,343,269	21,560,519,828
자본과부채총계	73,405,284,969	71,688,635,224	61,725,769,325

연결 포괄손익계산서

제 17 기 1분기 2013.01.01 부터 2013.03.31 까지

제 16 기 1분기 2012.01.01 부터 2012.03.31 까지

제 16 기 2012.01.01 부터 2012.12.31 까지

제 15 기 2011.01.01 부터 2011.12.31 까지

(단위 : 원)

	제 17 기 1분기		제 16 기 1분기		제 16 기	제 15 기
	3개월	누적	3개월	누적		
매출액	60,603,648,217	60,603,648,217	49,363,249,858	49,363,249,858	213,327,456,765	197,871,619,063
매출원가	55,418,629,375	55,418,629,375	45,562,484,928	45,562,484,928	195,990,060,746	182,789,759,241
매출총이익	5,185,018,842	5,185,018,842	3,800,764,930	3,800,764,930	17,337,396,019	15,081,859,822
판매비와관리비	3,053,559,213	3,053,559,213	2,617,996,855	2,617,996,855	11,648,481,242	10,438,712,584
영업이익(손실)	2,131,459,629	2,131,459,629	1,182,768,075	1,182,768,075	5,688,914,777	4,643,147,238
기타수익	18,791,692	18,791,692	21,352,942	21,352,942	155,874,833	487,433,588
기타비용	3,217,954	3,217,954	36,629,583	36,629,583	257,442,747	79,846,776
금융수익	132,227,430	132,227,430	325,378,823	325,378,823	1,108,977,724	473,751,528
금융비용	820,566,730	820,566,730	340,369,489	340,369,489	984,636,803	1,492,644,868
관계기업투자손익					(6,579,510)	(1,527,914,407)
법인세비용차감전순이익(손실)	1,458,694,067	1,458,694,067	1,152,500,768	1,152,500,768	5,705,108,274	2,503,926,303
법인세비용	14,371,368	14,371,368	224,009,621	224,009,621	(1,274,123,446)	3,270,731,267
당기순이익(손실)						
지배기업의 소유주에게 귀속되는 당기순이익(손실)	1,444,322,699	1,444,322,699	928,491,147	928,491,147	4,430,984,828	5,774,657,570
비지배지분에 귀속되는 당기순이익(손실)						
기타포괄손익	(421,206,712)	(421,206,712)	727,790,835	727,790,835	1,869,838,613	(2,086,754,780)
당기손익으로 재분류되지 않는 세후기타포괄손익	(419,449,491)	(419,449,491)	741,251,826	741,251,826	2,983,912,706	(2,010,504,404)
매도가능금융자산평가손익	(419,449,491)	(419,449,491)	741,251,826	741,251,826	2,983,912,706	(2,010,504,404)
당기손익으로 재분류되는 세후기타포괄손익	(1,757,221)	(1,757,221)	(13,460,991)	(13,460,991)	(1,114,074,093)	(76,250,376)
보험수리적손익	(1,757,221)	(1,757,221)	(13,460,991)	(13,460,991)	(1,080,984,668)	(83,291,743)
지분법자본변동					(33,089,425)	7,041,367
포괄손익의 귀속						
지배기업의 소유주에게 귀속되는 지분	1,023,115,987	1,023,115,987	1,656,281,982	1,656,281,982	6,300,823,441	3,687,902,790
비지배지분						
주당이익						

기본주당이익(손실)	116	116	75	75	356	465
------------	-----	-----	----	----	-----	-----

연결 자본변동표

제 17 기 1분기 2013.01.01 부터 2013.03.31 까지

제 16 기 1분기 2012.01.01 부터 2012.03.31 까지

제 16 기 2012.01.01 부터 2012.12.31 까지

제 15 기 2011.01.01 부터 2011.12.31 까지

(단위 : 원)

		자본						
		지배기업의 소유주에게 귀속되는 자본					비지배 지분	자본 합계
		자본금	자본잉여금	기타포괄손익누 계액	이익잉여금	지배기업의 소유 주에게 귀속되는 자본 합계		
2011.01.01 (기초자본)		6,214,000,000	18,259,284,088	(655,327,029)	(5,940,991,021)	17,876,966,038	17,876,966,038	
자본의 변동	포괄손익				5,774,657,570	5,774,657,570	5,774,657,570	
	당기순이익(손실)							
	보험수리적손익				(83,291,743)	(83,291,743)	(83,291,743)	
	매도가능금융자산평가손익			(2,010,504,404)		(2,010,504,404)	(2,010,504,404)	
	지분법평가			7,041,367		7,041,367	7,041,367	
	연차배당				(4,349,000)	(4,349,000)	(4,349,000)	
	자본 증가(감소) 합계			(2,003,463,037)	(87,640,743)	(2,091,103,780)	(2,091,103,780)	
2011.12.31 (기말자본)		6,214,000,000	18,259,284,088	(2,658,790,066)	(253,974,194)	21,560,519,828	21,560,519,828	
2012.01.01 (기초자본)		6,214,000,000	18,259,284,088	(2,658,790,066)	(253,974,194)	21,560,519,828	21,560,519,828	
자본의 변동	포괄손익				4,430,984,828	4,430,984,828	4,430,984,828	
	당기순이익(손실)							
	보험수리적손익				(1,080,984,668)	(1,080,984,668)	(1,080,984,668)	
	매도가능금융자산평가손익			2,983,912,706		2,983,912,706	2,983,912,706	
	지분법평가			(33,089,425)		(33,089,425)	(33,089,425)	
	연차배당							
	자본 증가(감소) 합계			2,950,823,281	(1,080,984,668)	1,869,838,613	1,869,838,613	
2012.12.31 (기말자본)		6,214,000,000	18,259,284,088	292,033,215	3,096,025,966	27,861,343,269	27,861,343,269	
2012.01.01 (기초자본)		6,214,000,000	18,259,284,088	(2,658,790,066)	(253,974,194)	21,560,519,828	21,560,519,828	
자본의 변동	포괄손익				928,491,147	928,491,147	928,491,147	
	당기순이익(손실)							
	보험수리적손익				(13,460,991)	(13,460,991)	(13,460,991)	
	매도가능금융자산평가손익			741,251,826		741,251,826	741,251,826	
	지분법평가							
	연차배당							
	자본 증가(감소) 합계			741,251,826	(13,460,991)	727,790,835	727,790,835	
2012.03.31 (기말자본)		6,214,000,000	18,259,284,088	(1,917,538,240)	661,055,962	23,216,801,810	23,216,801,810	
2013.01.01 (기초자본)		6,214,000,000	18,259,284,088	292,033,215	3,096,025,966	27,861,343,269	27,861,343,269	
자본의 변동	포괄손익				1,444,322,699	1,444,322,699	1,444,322,699	
	당기순이익(손실)							
	보험수리적손익				(1,757,221)	(1,757,221)	(1,757,221)	
	매도가능금융자산평가손익			(419,449,491)		(419,449,491)	(419,449,491)	
	지분법평가							
	연차배당				(315,049,000)	(315,049,000)	(315,049,000)	
	자본 증가(감소) 합계			(419,449,491)	(316,806,221)	(736,255,712)	(736,255,712)	
2013.03.31 (기말자본)		6,214,000,000	18,259,284,088	(127,416,276)	4,223,542,444	28,569,410,256	28,569,410,256	

### 연결 현금흐름표

제 17 기 1분기 2013.01.01 부터 2013.03.31 까지

제 16 기 1분기 2012.01.01 부터 2012.03.31 까지

제 16 기            2012.01.01 부터 2012.12.31 까지

제 15 기            2011.01.01 부터 2011.12.31 까지

(단위 : 원)

	제 17 기 1분기	제 16 기 1분기	제 16 기	제 15 기
영업활동현금흐름	361,445,417	19,590,901	9,348,547,238	8,106,651,062
당기순이익(손실)	1,444,322,699	928,491,147	4,430,984,828	5,774,657,570
당기순이익조정을 위한 가감	(874,370,098)	(742,598,422)	5,919,501,862	3,990,565,389
퇴직급여	1,708,542,049	1,474,355,518	5,897,857,826	6,820,349,456
감가상각비	1,060,539,352	1,150,362,772	4,453,404,591	4,736,921,705
대손상각비	179,080,906	15,647,371	330,095,216	
무형자산상각비	75,192,660	81,227,949	309,755,701	271,594,712
유형자산처분손실		9,406,455	12,946,407	813,317
외화환산손실	105,293,118	46,743,512		166,027,650
매도가능금융자산처분손실	398,854,167	176,461,195		
이자비용	224,729,842	224,009,621	715,840,977	1,169,431,320
법인세비용	15,719,134		1,274,123,446	(3,270,731,267)
이자수익	(110,978,584)	(62,903,928)	(279,630,200)	(212,798,108)
유형자산처분이익		(11,202,439)	(15,067,126)	(5,722,223)
매출채권의 감소(증가)	(750,789,357)	(1,403,537,357)	(1,991,679,190)	(4,464,402,693)
기타채권의 감소(증가)	(2,892,086,298)	(628,540,810)	97,304,058	(215,876,302)
기타유동자산의 감소(증가)	(179,549,674)	63,322,821	108,721,450	(67,405,077)
재고자산의 감소(증가)	734,590,523	(954,381,603)	(874,246,564)	946,513,685
매입채무의 증가(감소)	(58,789,200)	1,532,699,010	1,335,868,641	(12,527,809)
기타채무의 증가(감소)	(1,221,382,035)	(2,848,761,322)	1,505,272,699	3,489,625,010
기타유동부채의 증가(감소)	4,942,273	(571,844,323)	75,019,379	(33,741,081)
퇴직금의 지급	(816,070,920)	(695,455,950)	(4,335,352,337)	(6,059,345,028)
사외적립자산의 감소(증가)	647,791,946	1,659,793,086	(2,727,260,810)	(376,507,457)
지급임차료			173,669,411	
관계기업투자자산처분손실				792,849,031
관계기업투자손상차손				756,785,264
지분법손익			6,579,510	(21,719,888)
장기기타금융자산처분손실			56,750,733	
외화환산이익			(210,136,126)	
대손충당금환입				(139,833,832)
매도가능금융자산평가이익				(279,734,996)
당기법인세부채의 증가(감소)			(335,830)	
이자수취	44,643,434	11,372,280	105,960,789	70,526,643
이자지급	(241,456,482)	(176,290,014)	(694,598,197)	(1,186,317,559)
법인세납부(환급)	(11,694,136)	(1,384,090)	(413,302,044)	(542,780,981)
투자활동현금흐름	(89,084,987)	(842,185,414)	(10,212,325,961)	(3,505,634,069)



장기매출채권및기타채권의감소	39,689,000	78,409,920	1,143,898,077	223,128,340
장기기타금융자산의 처분	1,270,309,930		55,793,866	
유형자산의 처분	31,500,000	15,308,000	958,792,509	1,851,992,861
관계기업투자의 처분				3,210,000,000
장기매출채권및기타채권의증가	(240,009,147)	(256,154,471)	(1,706,544,754)	(711,083,483)
관계기업투자의 취득	(150,000,000)		(132,000,000)	(3,416,204,800)
장기기타금융자산의 취득	(50,000,000)	(105,000,000)	(7,491,208,686)	(75,000,000)
유형자산의 취득	(990,574,770)	(509,928,863)	(2,909,430,609)	(4,256,966,987)
무형자산의 증가		(64,820,000)	(131,626,364)	(331,500,000)
재무활동현금흐름	(328,602,152)	697,502,618	713,231,285	(4,391,374,948)
차입금의 차입	40,048,408,806	22,006,748,204	113,191,673,906	94,502,322,394
차입금의 상환	(40,061,961,958)	(21,309,245,586)	(112,478,442,621)	(98,889,348,342)
배당금지급	(315,049,000)			(4,349,000)
현금및현금성자산의순증가(감소)	(56,241,722)	(125,091,895)	(150,547,438)	209,642,045
기초현금및현금성자산	126,662,541	277,209,979	277,209,979	67,567,934
기말현금및현금성자산	70,420,819	152,118,084	126,662,541	277,209,979

## 분기연결재무제표에 대한 주석

제17 (당)기 1분기 2013년 1월 1일 부터 2013년 03월 31일 까지

제16 (전)기 1분기 2012년 1월 1일 부터 2012년 03월 31일 까지

효성아이티엑스주식회사와 그 종속기업

### 1. 일반적 사항

기업회계기준서 제1027호(연결재무제표와 별도재무제표)에 의한 지배기업인 효성아이티엑스주식회사(이하 "당사")와 종속기업인 아이티엑스마케팅주식회사(이하 효성아이티엑스주식회사 및 종속기업을 일괄하여 "연결실체")를 연결대상으로 하고, 주식회사 큐브렉스 등 1개 법인을 지분법적용대상으로 하여 연결재무제표를 작성하였습니다.

#### 1-1. 당사의 개황과 주요영업내용

당사는 1997년 5월 9일 설립되어, 2007년 10월 25일자로 유가증권시장에 주식을상장한 공개법인으로서 콜센터 구축 및 운영 대행, 영상기기 수입 및 판매, CDN(컨텐츠 전송네트워크) 서비스 사업 등을 주요사업으로 영위하고 있으며, 당분기말 현재서울특별시 영등포구 양평동에 본사를 두고 있습니다.

한편, 당분기말 현재 당사의 대표이사는 남경환이며, 주주현황은 다음과 같습니다.

(단위 : 천원)						
주주명	당분기				보통주지분비율(%)	
	주식수(주)			자본금액	당분기	전기
	보통주	우선주	계			
조현준	4,349,000	-	4,349,000	2,174,500	37.63	37.63
(주)효성	3,479,200	869,800	4,349,000	2,174,500	30.10	30.10
기타	3,730,000	-	3,730,000	1,865,000	32.27	32.27
합계	11,558,200	869,800	12,428,000	6,214,000	100.00	100.00

1-2. 종속기업의 주요영업내용 및 투자내용

종속기업은 보험모집 중개업을 주사업목적으로 하여 2011년 11월 1일에 설립된 비상장 국내법인으로서 종속기업의 본사는 서울특별시 영등포구 양평동에 소재하고 있습니다. 한편, 당기분말 현재 종속기업의 자본금은 50백만원(보통주자본금)이고 당사가 100% 지분을 소유하고 있습니다.

1-3. 연결대상 종속기업의 요약 재무정보

당분기말과 전기말 현재 연결대상 종속기업의 요약 재무정보는 다음과 같으며, 분기연결 재무제표 작성시 이용된 모든 종속기업의 재무제표는 당사의 보고기간과 동일한보고기간의 재무제표를 이용하였습니다.

(단위 : 천원)					
종소기업명	당분기				
	자산총계	부채총계	자본총계	매출액	당기순이익(손실)
아이티엑스마케팅(주)	64,354	46,183	18,171	112,438	(37,955)

(단위 : 천원)					
종소기업명	전기				
	자산총계	부채총계	자본총계	매출액	당기순이익
아이티엑스마케팅(주)	67,539	11,413	56,126	357,596	6,126

2. 유의적 회계정책

연결재무제표의 작성에 적용된 주요한 회계정책은 아래에 제시되어 있습니다. 이러한 정책은 별도의 언급이 없는 경우 비교표시된 전기의 연결재무제표에 동일하게 적용되었습니다.

2-1. 분기연결재무제표 작성기준

당사와 당사의 종속기업의 분기연결재무제표는 연차재무제표가 속하는 기간의 일부에 대하여 기업회계기준서 제1034호(중간재무보고)를 적용하여 작성하는 요약중간재무제표입니다. 동 요약중간재무제표에 대한 이해를 위해서는 한국채택국제회계기준에 따라 작성된 2012년 12월 31일자로 종료하는 회계연도에 대한 연차연결재무제표를 함께 이용하여야 합니다.

중간재무제표의 작성에 적용된 유의적 회계정책은 아래에서 설명하는 기준서나 해석서의 도입과 관련된 영향을 제외하고는 2012년 12월 31일로 종료하는 회계연도에 대한 연차연결 재무제표 작성시 채택한 회계정책과 동일합니다

(1) 당분기에 새로 도입된 기준서 및 해석서와 그로 인한 회계정책의 변경내용은 다음과 같습니다

- 기업회계기준서 제1019호(중업원급여) : 개정

동 개정 내용에 따르면, 보험수리적손익에 대한 범위접근법의 적용이 더 이상 허용되지 않으며, 따라서 발생한 모든 보험수리적손익은 기타포괄손익으로 즉시 인식됩니다. 또한 제도의 변경에 따라 발생한 모든 과거근무원가를 즉시 인식하며, 이자원가와 사외적립자산에 대한 기대수익을 별도로 산출하던 것을 순확정급여부채(자산)에 확정급여채무의 측정에 사용한 할인율을 적용하여 계산한 순이자비용(수익)을 산출하는 것으로 변경하였습니다. 한편, 동 개정 기준서의 적용이 당분기의 연결재무제표에 미치는 영향은 중요하지 않습니다.

- 기업회계기준서 제1107호(금융상품 : 공시) : 개정

동 개정사항은 금융자산과 금융부채의 상계 표시를 주요 내용으로 하고 있으며, 동개정 기준서의 적용이 당분기의 연결재무제표에 미치는 영향은 중요하지 않습니다.

- 기업회계기준서 제1111호(공동약정) : 제정

동 기준서는 둘 이상의 당사자가 공동지배력을 가지는 공동약정을 약정 당사자의 권리와 의무에 따라 공동영업과 공동기업으로 분류합니다. 공동영업의 경우 공동영업자는 공동약정의 자산, 부채, 수익 및 비용 중 자신의 몫을 인식하는 회계처리를 하며, 공동기업의 경우 참여자는 공동기업에 대한 투자자산에 지분법을 적용하여 회계처리를 합니다. 한편, 동 기준서의 적용이 당분기의 연결재무제표에 미치는 영향은 중요하지 않습니다.

- 기업회계기준서 제1112호(타 기업에 대한 지분의 공시) : 제정

동 기준서는 종속기업, 관계기업, 공동약정 및 비연결구조화기업에 대한 모든 형태지분을 보유하고 있는 기업의 공시를 규정하는 기준서입니다. 한편, 동 기준서의 적용이 당분기의 연결재무제표에 미치는 영향은 중요하지 않습니다.

- 기업회계기준서 제1113호(공정가치측정) : 제정

기업회계기준서 제1113호(공정가치측정)은 공정가치를 명확히 정의하고, 공정가치의 측정을 위한 체계 및 공시사항을 단일의 기준서에서 정하여 한국채택국제회계기준 적용시 일관성을 제고하고 복잡성을 감소시키기 위하여 제정되었습니다. 기업회계기준서 제1113호는 다른 기준서에서 이미 요구하거나 허용하는 사항 이외에 추가적으로 공정가치 측정을 요구하지 않으며, 다른 기준서에서 공정가치 측정이 요구되거나 허용되는 경우 적용되는 지침을 제공합니다. 한편, 동 기준서의 적용이 당분기의 연결재무제표에 미치는 영향은 중요하지 않습니다.

- 기업회계기준서 제1110호(연결재무제표)의 제정

기업회계기준서 제1110호(연결재무제표)는 기업이 지배기업의 연결재무제표에 포함되어야 하는지를 결정하는 요소가 되는 지배력의 개념을 구체적으로 설명합니다. 투자자는 피투자자에 대한 관여로 변동이익에 노출되거나 변동이익에 대한 권리가 있고 피투자자에 대하여 자신의 힘으로 그러한 이익에 영향을 미치는 능력이 있을 때 피투자자를 지배하게 됩니다. 동 기준서는 지배력을 결정하는 것이 어려운 경우에 적용할 수 있는 추가적인 지침을 제공하고 있습니다. 한편, 동 기준서의 적용이 당분기의 연결재무제표에 미치는 영향은 중요하지 않습니다.

- 기업회계기준서 제1001호(재무제표 표시) : 개정

동 개정사항은 기타포괄손익 항목을 "후속적으로 당기손익으로 재분류되지 않는 항목"과 "후속적으로 당기손익으로 재분류되는 항목"의 두 집단으로 구분하여 표시하는 것을 주요 내용으로 하고 있습니다.

당사는 동 기준서의 개정내용에 따라 비교표시하는 전분기 재무제표를 재작성하였으며 상기 개정이 연결재무제표의 각 항목 및 주당이익 등에 미치는 영향은 없습니다.

(2) 당분기말 현재 제정·공표되었으나 아직 시행일이 도래하지 아니하였으며, 당사가 조기 적용하지 아니한 한국채택국제회계기준의 내역은 다음과 같습니다.

- 기업회계기준서 제1032호(금융상품 : 표시) :개정

동 개정사항은 금융자산과 금융부채의 상계 표시와 관련된 규정의 의미를 명확히 하여 상계의 권리는 미래사건에 따른 조건부여서는 안되며 약정기간 중 언제나 행사 가능하여야 하고 기업 자신과 거래상대방이 정상적인 사업과정인 경우 뿐만 아니라 채무불이행, 지급불능 등의 경우에도 집행가능하여야 한다는 것 등을 주요 내용으로 하고 있으며, 2014년 1월 1일 이후에 개시하는 회계연도부터 적용될 예정입니다. 한편, 당사는 상기의 개정 기준서의 적용이 연결재무제표에 미치는 유의적인 영향은 없을 것으로 예상하고 있습니다.

2-3. 중요한 회계추정 및 판단

연결실체가 중간재무제표를 작성함에 있어, 경영자는 회계정책 적용과 자산과 부채의 장부금액 및 수익과 비용에 영향을 미치는 판단, 추정 및 가정을 하여야 합니다.추정과 관련 가정은 역사적 경험과 관련성이 있다고 간주되는 기타 요인들에 바탕을 두고 있으며, 실제 결과는 이러한 추정치들과 다를 수도 있습니다. 중간재무제표 작성을 위해 연결실체의 회계정책 적용과 추정 불확실성의 주요 원천에 대해 경영자가 내린 중요한 판단은 2011년 12월 31일로 종료하는 회계연도에 대한 연차연결재무제표와 동일합니다.

3. 범주별 금융상품

3-1 당분기말과 전기말 현재 금융자산의 내역은 다음과 같습니다.

(단위 : 천원)				
계정과목	당분기			
	만기보유금융자산	대여금및수취채권	매도가능금융자산	합계
<b>&lt;연결재무상태표상 자산&gt;</b>				
현금및현금성자산	-	70,421	-	70,421
매출채권및기타채권	-	25,406,555	-	25,406,555
장기매출채권및기타채권	-	8,511,551	-	8,511,551
장기기타금융자산	200,000	14,000	19,636,193	19,850,193
합계	200,000	34,002,527	19,636,193	53,838,720

(단위 : 천원)				
계정과목	전기			
	만기보유금융자산	대여금및수취채권	매도가능금융자산	합계
<b>&lt;연결재무상태표상 자산&gt;</b>				
현금및현금성자산	-	126,663	-	126,663
매출채권및기타채권	-	21,942,760	-	21,942,760
장기매출채권및기타채권	-	8,283,420	-	8,283,420
장기기타금융자산	200,000	14,000	21,793,113	22,007,113
합계	200,000	30,366,843	21,793,113	52,359,956

3-2. 당분기말과 전기말 현재 금융부채의 내역은 다음과 같습니다.

(단위 : 천원)		
계정과목	상각후원가로 측정하는 기타금융부채	
	당분기	전기
<b>&lt;연결재무상태표상 부채&gt;</b>		
매입채무및기타채무	18,011,870	19,311,229
차입금	14,467,552	14,373,160
합계	32,479,422	33,684,389

#### 4. 현금및현금성자산

당분기말과 전기말 현재 현금및현금성자산의 내용은 다음과 같습니다.

(단위 : 천원)		
구분	금액	
	당분기	전기
보유현금	3,232	344
요구불예금	67,188	126,319
현금흐름표의 현금성자산	70,420	126,663

5. 사용제한예금

당분기말과 전기말 현재 사용이 제한된 금융상품의 내용은 다음과 같습니다.

(단위 : 천원)			
계정과목	금액		사용제한사유
	당분기	전기	
장기기타금융자산	14,000	14,000	당좌개설보증금

6. 매출채권및기타채권

6-1. 당분기말과 전기말 현재 매출채권및기타채권의 내역은 다음과 같습니다.

(단위 : 천원)						
계정과목	당분기			전기		
	채권금액	대손충당금	장부금액	채권금액	대손충당금	장부금액
매출채권	22,814,979	(559,391)	22,255,588	22,064,190	(380,310)	21,683,880
단기대여금	2,500,000	-	2,500,000	-	-	-
미수금	650,967	-	650,967	258,880	-	258,880
합계	25,965,946	(559,391)	25,406,555	22,323,070	(380,310)	21,942,760

6-2. 당분기와 전기 중 매출채권및기타채권의 대손충당금의 변동은 다음과 같습니다.

(단위 : 천원)		
구분	금액	
	당분기	전기
기초금액	380,310	66,879
대손상각비	179,081	330,095
제각	-	(16,664)
기말금액	559,391	380,310



6-3. 당분기말과 전기말 현재 연체되었으나 손상되지 아니한 매출채권및기타채권의 약정회수기일기준 연령분석은 다음과 같습니다.

(단위 : 천원)		
구분	금액	
	당분기	전기
3개월 미만	140,725	133,674
3~6개월	7,733	258,008
6~9개월	91,200	-
9~12개월	95,297	-
12개월 초과	-	93,537
합계	334,955	485,219

(\*) 연결실체는 손상사건이 개별적으로 파악되지 않은 채권에 대해서는 발생 후 6개월 이하까지의 채권은 정상채권으로 간주하고 있으며, 발생 후 6개월을 초과하는 채권에 대해서는 채권의 연체기간에 따른 유사한 신용위험특성(예 : 자산의 형태, 산업, 지역적위치, 담보유형, 연체상태와 기타 관련 요소)을 고려하여 일정한 대손율을 적용하여 손상차손을 인식하고 있습니다.

6-4. 매출채권및기타채권은 단기수취채권으로서 장부금액과 공정가치와의 차이가 중요하지 않습니다.

## 7. 기타유동자산

당분기말과 전기말 현재 기타유동자산의 내역은 다음과 같습니다.

(단위 : 천원)		
계정과목	금액	
	당분기	전기
선급금	288,529	7,810
선급비용	1,136,965	1,199,611
합계	1,425,494	1,207,421

## 8. 재고자산

당분기말과 전기말 현재 재고자산의 내역은 다음과 같습니다.

(단위 : 천원)						
과목	당분기			전기		
	평가전금액	평가충당금	재무상대표가액	평가전금액	평가충당금	재무상대표가액
상품	2,659,297	(4,214)	2,655,083	3,404,491	(49,385)	3,355,106
저장품	186,740	(98,730)	88,010	221,307	(98,730)	122,577
합계	2,846,037	(102,944)	2,743,093	3,625,798	(148,115)	3,477,683

## 9. 장기매출채권및기타채권

당분기말과 전기말 현재 장기매출채권및기타채권의 내역은 다음과 같습니다.

(단위 : 천원)		
계정과목	금액	
	당분기	전기
장기대여금	198,744	207,633
보증금	9,103,511	8,894,302
현재가치할인차금	(790,704)	(818,515)
합계	8,511,551	8,283,420

## 10. 유형자산

10-1. 당분기말과 전기말 현재 유형자산의 내역은 다음과 같습니다.

(단위 : 천원)						
계정과목	당분기			전기		
	기계장치	공구와비품	합계	기계장치	공구와비품	합계
취득원가	22,099,673	9,755,538	31,855,211	22,530,060	8,807,312	31,337,372
감가상각누계액	(17,565,750)	(5,202,970)	(22,768,720)	(17,312,622)	(4,824,486)	(22,137,108)
정부보조금	(4,167)	-	(4,167)	(16,667)	-	(16,667)
순장부금액	4,529,756	4,552,568	9,082,324	5,200,771	3,982,826	9,183,597

10-2. 당분기와 전기 중 유형자산의 변동내역은 다음과 같습니다.

(단위 : 천원)						
계정과목	당분기					
	기초 장부금액	취득(자본적 지출포함)액	처분액	대체	감가상각비	기말 장부금액
기계장치	5,217,438	42,540	31,500	-	694,555	4,533,923
정부보조금	(16,667)	-	-	-	(12,500)	(4,167)
공기구비품	3,982,826	948,034	-	192	378,484	4,552,568
합계	9,183,597	990,574	31,500	192	1,060,539	9,082,324

(단위 : 천원)						
계정과목	전기					
	기초 장부금액	취득(자본적 지출포함)액	처분액	대체	감가상각비	기말 장부금액
기계장치	7,693,013	777,200	283,627	-	2,969,148	5,217,438
정부보조금	(66,667)	-	-	-	(50,000)	(16,667)
공기구비품	4,056,330	2,132,230	673,044	1,566	1,534,256	3,982,826
합계	11,682,676	2,909,430	956,671	1,566	4,453,404	9,183,597

11. 보험가입자산

당분기말과 전기말 현재 보험가입자산의 내용은 다음과 같습니다.

(단위 : 천원)				
보험내용	부보자산	보험회사	부보금액	
			당분기	전기
화재보험	기계장치	차티스손해보험(주)	3,122,125	3,122,125
	공기구비품		4,002,651	4,002,651
동산종합보험	재고자산	그린손해보험(주)	2,000,000	2,500,000
합계			9,124,776	9,624,776

## 12. 정부보조금

연결실체는 2007년 중에 대구광역시로부터 지방이전에 따른 투자지원 목적으로 300,000천원의 정부보조금을 수령하여 자산취득(기계장치)에 사용하였습니다.

한편, 정부보조금으로 취득한 자산의 당분기 감가상각비 총액은 145,416천원(상계전)이고, 동 감가상각비와 상계된 정부보조금의 기초, 기말 누계액과 당분기 중 변동액의 내용은 다음과 같습니다.

(단위 : 천원)						
구분	정부보조금 총액	정부보조금과 상계된 금액				당분기말 정부보조금 잔액
		기초 상각누계액	당분기 상각액	당분기 감소액	당분기말 상각누계액	
기계장치 취득관련 정부보조금	300,000	283,333	12,500	-	295,833	4,167

## 13. 무형자산

당분기와 전기 중 무형자산의 변동내역은 다음과 같습니다.

(단위 : 천원)						
내역	당분기			전기		
	소프트웨어	회원권	합계	소프트웨어	회원권	합계
기초장부금액	691,251	458,491	1,149,742	869,380	458,491	1,327,871
증가액	-	-	-	131,627	-	131,627
상각액	75,193	-	75,193	309,756	-	309,756
기말장부금액	616,058	458,491	1,074,549	691,251	458,491	1,149,742

#### 14. 관계기업투자

14-1. 당분기말 현재 관계기업의 현황은 다음과 같습니다.

회사명	업종	지분율(%)	지역
(주)큐브렉스	소프트웨어도매업	26.09	국내
에스디시코리아(주)	방송·영상기기판매업	28.78	국내

(\*) 당분기중 당사의 등기이사가 (주)갤럭시아디스플레이의 등기이사에서 제외됨에 따라, 지분율이 20%미만인 (주)갤럭시아디스플레이는 관계기업에서 매도가능금융자산으로 계정분류되었습니다.

14-2. 당분기와 전기 중 관계기업투자의 변동내역은 다음과 같습니다.

(단위 : 천원)						
회사명	당분기					
	기초 장부가액	취득	지분법이익(손실)	처분및대체	기타자본항목	기말 장부가액
(주)큐브렉스	303,524	-	-	-	-	303,524
에스디시코리아(주)	101,194	150,000	-	-	-	251,194
합계	404,718	150,000	-	-	-	554,718

(단위 : 천원)						
회사명	전기					
	기초 장부가액	취득	지분법이익(손실)	처분및대체	기타자본항목	기말 장부가액
(주)큐브렉스	321,720	-	24,226	-	(42,422)	303,524
(주)갤럭시아디스플레이 (*)	-	-	-	-	-	-
에스디시코리아(주)	-	132,000	(30,806)	-	-	101,194
합계	321,720	132,000	(6,580)	-	(42,422)	404,718

(\*) 전기말 현재 (주)갤럭시아디스플레이 주식의 장부금액이 영(0)이하가 되어 인식하지 못한 당분기의 손실액은 711,330천원이며 누계액은 2,826,757천원입니다.

14-3. 당분기말 현재 관계기업에 대한 요약 재무정보는 다음과 같습니다.

(단위 : 천원)				
회사명	당분기			
	자산	부채	매출액	당분기손익
(주)큐브렉스(*)	6,663,133	5,682,235	17,085,089	149,681
에스디시코리아㈜(*)	173,470	143,881	1,920	(464,790)

(\*) 당분기말 현재 최근 입수가 가능한 재무정보를 기재하였습니다.

### 15. 장기기타금융자산

15-1. 당분기말과 전기말 현재 장기기타금융자산의 세부내역은 다음과 같습니다.

(단위 : 천원)			
구분		금액	
		당분기	전기
기타금융자산	장기금융자산(*)	14,000	14,000
	매도가능금융자산	19,636,193	21,793,113
	만기보유금융자산	200,000	200,000
합계		19,850,193	22,007,113

(\*) 당분기말과 전기말 현재 장기금융자산은 전액 당좌개설보증금입니다.

15-2. 당분기말과 전기말 현재 연결실체의 매도가능금융자산의 내용은 다음과 같습니다.

(단위 : 천원)		
구분	금액	
	당분기	전기
시장성 있는 지분증권	18,978,544	21,185,464
시장성 없는 지분증권	657,649	607,649
합계	19,636,193	21,793,113

(1) 당분기말과 전기말 현재 시장성 있는 지분증권의 내용은 다음과 같습니다.

(단위 : 천원)					
회사명	당분기				
	주식수(주)	지분율(%)	금액		
			취득원가	공정가치	장부가액
갤럭시아커뮤니케이션즈(주)	5,758,769	18.64	13,831,338	11,056,836	11,056,836
동아원(주)	2,491,103	3.82	7,293,999	7,921,708	7,921,708
합계			21,125,337	18,978,544	18,978,544

(단위 : 천원)					
회사명	전기				
	주식수(주)	지분율(%)	금액		
			취득원가	공정가치	장부가액
Wedge Holdings Co., Ltd.	5,621	2.08	1,669,164	701,220	701,220
갤럭시아커뮤니케이션즈(주)	5,758,769	18.64	13,831,338	12,986,024	12,986,024
동아원(주)	2,491,103	3.82	7,293,999	7,498,220	7,498,220
합계			22,794,501	21,185,464	21,185,464

(2) 당분기와 전기 중 매도가능금융자산평가(손)익의 변동내역은 다음과 같습니다.

(단위 : 천원)						
회사명	당분기					
	이연법인세효과 반영전 증감금액				이연법인세 효과	기말잔액
	기초잔액	평가로 인한 증(감)액	처분	소계		
Wedge Holdings Co., Ltd.	(967,944)	-	967,944	-	-	-
갤럭시아커뮤니케이션즈(주)	1,180,548	(1,929,188)	-	(748,640)	164,701	(583,939)
동아원(주)	204,221	423,488	-	627,709	(138,096)	489,613
합계	416,825	(1,505,700)	967,944	(120,931)	26,605	(94,326)

(단위 : 천원)					
회사명	전기				
	이연법인세효과 반영전 증감금액			이연법인세 효과	기말잔액
	기초잔액	평가로 인한 증(감)액	소계		
Wedge Holdings Co., Ltd.	(1,306,755)	338,811	(967,944)	212,948	(754,996)
갤럭시아커뮤니케이션즈(주)	(2,104,950)	3,282,498	1,180,548	(259,721)	920,827
동아원(주)	-	204,221	204,221	(44,929)	159,292
합계	(3,411,705)	3,825,530	416,825	(91,702)	325,123

(3) 당분기말과 전기말 현재 시장성 없는 지분증권의 내용은 다음과 같습니다.

(단위 : 천원)				
회사명	당분기			
	지분율(%)	취득원가	장부가액(*1)	장부가액(*1)
(주)이페이젠	2.00	103,500	35,440	35,440
아이엠지테크(주)	8.00	300,000	300,000	300,000
정보통신공제조합	-(*)2	15,209	15,209	15,209
소프트웨어공제조합	-(*)2	257,000	307,000	257,000
합계		675,709	657,649	607,649

(\*1) (주)이페이젠에 대한 지분증권 취득가액 103,500천원 중 68,060천원은 과거 (2003년)에 손상차손을 인식하였으며, 당분기말 현재 동 지분증권과 관련하여 환입한 손상차손환입의 금액은 없습니다.

(\*2) 지분율이 미미하여 표시하지 않습니다.

### 15-3. 만기보유금융자산

당분기말과 전기말 현재 만기보유금융자산의 내역은 다음과 같습니다.

(단위 : 천원)					
구분	당분기				전기
	종류	만기	취득원가	장부가액	장부가액
비유동자산	신한은행 후순위채권	2014.05.28	200,000	200,000	200,000

상기 채무증권과 관련하여 당분기와 전분기에 발생한 총 이자수익은 각각 3,852천원입니다.



## 16. 매입채무및기타채무

당분기말과 전기말 현재 매입채무및기타채무의 내역은 다음과 같습니다.

(단위 : 천원)		
구분	금액	
	당분기	전기
매입채무	1,536,256	1,597,699
미지급금	4,537,872	4,853,461
미지급비용	11,937,742	12,860,069
합계	18,011,870	19,311,229

매입채무및기타채무는 단기수취채무로서 장부금액과 공정가치의 차이가 중요하지아니합니다.

## 17. 차입금

당분기말과 전기말 현재 단기차입금의 상세내역은 다음과 같습니다.

(단위 : 천원, US\$)					
차입처	종류	이자율(%)		금액	
		당분기	전기	당분기	전기
우리은행	운전자금	4.79	4.80	4,000,000	4,000,000
	연지급수입 (USANCE)	LIBOR+0.9	LIBOR+0.9	1,443,721 (US\$1,298,193.20)	3,680,651 (US\$3,436,328.05)
국민은행	운전자금	4.50~4.93	4.50~4.93	3,000,000	3,000,000
한국외환은행	운전자금	-	4.58	-	2,000,000
	연지급수입 (USANCE)	LIBOR+0.8	LIBOR+0.8	1,732,208 (US\$1,557,601.15)	1,668,347 (US\$1,557,601.15)
신한은행	운전자금	4.44	-	2,200,000	-
	연지급수입 (USANCE)	LIBOR+0.8	LIBOR+0.8	1,510,945 (US\$1,358,641.52)	24,162 (US\$22,558.20)
씨티은행	외화대출	LIBOR+2.0	-	580,678	-
				(US\$522,145.72)	-
합계				14,467,552 (US\$4,736,581.59)	14,373,160 (US\$5,016,487.40)

18. 기타유동부채

당분기말과 전기말 현재 기타유동부채의 내역은 다음과 같습니다.

(단위 : 천원)		
계정과목	금액	
	당분기	전기
선수금	89,845	19,745
예수금	148,121	269,382
예수부가세	3,938,021	3,881,917
합계	4,175,987	4,171,044

19. 확정급여부채

확정급여채무의 보험수리적 평가는 적격성이 있는 독립적인 보험계리인에 의해서 평가하였으며 기타포괄손익으로 인식한 후 즉시 이익잉여금으로 대체하는 방법을 사용하고 있습니다.

19-1. 당분기말과 전기말 현재 확정급여부채와 관련하여 연결재무상태표에 인식한 내역은 다음과 같습니다.

(단위 : 천원)		
구분	금액	
	당분기	전기
확정급여채무의 현재가치	15,953,233	14,991,165
사외적립자산의 공정가치	(8,439,279)	(9,019,727)
합계	7,513,954	5,971,438

19-2. 당분기와 전기 중 확정급여부채의 변동은 다음과 같습니다.

(단위 : 천원)		
구분	금액	
	당분기	전기
기초금액	5,971,438	5,750,315
당기손익으로 인식하는 총비용	1,708,542	5,897,858
보험수리적손익(법인세비용 차감전)	2,253	1,385,878
사외적립자산 납입액	-	(5,450,000)
지급액	(168,279)	(1,253,518)
축소 또는 청산으로 인한 효과	-	(359,095)
기말금액	7,513,954	5,971,438

19-3. 당분기와 전분기 중 확정급여제도와 관련하여 인식된 손익은 다음과 같습니다.

(단위 : 천원)		
구분	금액	
	당분기	전분기
당기근무원가	1,687,887	1,450,005
이자원가	90,251	86,209
사외적립자산의 기대수익	(69,596)	(61,858)
합계	1,708,542	1,474,356

19-4. 당분기와 전기 중 확정급여채무의 현재가치 변동은 다음과 같습니다.

(단위 : 천원)		
구분	금액	
	당분기	전기
기초금액	14,991,165	11,870,570
당기근무원가	1,687,888	5,800,456
이자원가	90,251	344,834
보험수리적손익(법인세비용 차감전)	-	1,310,658
지급액	(816,071)	(3,976,258)
축소 또는 청산으로 인한 효과	-	(359,095)
기말금액	15,953,233	14,991,165

19-5. 당분기와 전기 중 사외적립자산의 공정가치 변동은 다음과 같습니다.

(단위 : 천원)		
구분	금액	
	당분기	전기
기초금액	9,019,727	6,120,255
사외적립자산의 기대수익	69,596	247,432
보험수리적손익(법인세비용 차감전)	(2,253)	(75,220)
납입액	-	5,450,000
지급액	(647,791)	(2,722,740)
기말금액	8,439,279	9,019,727

당분기와 전분기 중 사외적립자산의 실제 이자수익은 각각 67,343천원과 44,600천원입니다.

19-6. 당분기말과 전기말 현재 이익잉여금에 반영된 보험수리적손익의 내역은 다음과 같습니다.

(단위 : 천원)		
구분	금액	
	당분기	전기
기초금액	(2,751,087)	(1,670,102)
발생액	(2,253)	(1,385,878)
법인세효과	496	304,893
기말금액	(2,752,844)	(2,751,087)

19-7. 당분기말과 전기말 현재 사외적립자산의 구성항목은 다음과 같습니다.

(단위 : 천원)		
구분	금액	
	당분기	전기
원리금보장형	8,439,279	9,019,727

19-8. 당분기말과 전기말 현재 보험수리적평가를 위하여 사용된 주요 추정은 다음과 같습니다.

구분	당분기	전기
기대임금상승률	3.58%	3.58%
할인율	3.15%	3.15%
사외적립자산의 기대수익률	3.15%	3.55%

## 20. 자본금

20-1. 당분기말과 전기말 현재 당사가 발행할 주식의 총수는 60,000,000주이며, 당분기말 현재 발행한 주식은 보통주 11,558,200주(납입자본금 : 5,779백만원)와 우선주 869,800주(납입자본금 : 435백만원)이고, 1주당 금액은 500원입니다.

20-2. 당분기말과 전기말 현재 당사가 발행한 우선주식은 참가적 비누적적 우선주로서 의결권이 없으며, 현금배당의 경우 액면금액을 기준으로 보통주식보다 연 1%의 배당이 추가됩니다.

## 21. 이익잉여금

당분기말과 전기말 현재 이익잉여금의 내용은 다음과 같습니다.

(단위 : 천원)		
구분	금액	
	당분기	전기
1. 법정적립금	47,341	15,836
이익준비금(*)	47,341	15,836
2. 미처분이익잉여금	4,176,201	3,080,190
합계	4,223,542	3,096,026

(\*) 상법의 규정에 따라 자본금의 50%에 달할 때까지 매 결산기에 금전에 의한 이익배당액의 10%이상을 이익준비금으로 적립하도록 되어 있으며, 동 이익준비금은 현금으로 배당할 수 없으나 자본전입 또는 결손보전을 위해서는 사용될 수 있습니다.

## 22. 매출액과 매출원가

22-1. 당분기와 전분기의 매출액의 내용은 다음과 같습니다.

(단위 : 천원)		
구분	금액	
	당분기	전분기
용역의 제공	51,721,689	42,636,474
재화의 판매	8,881,959	6,726,776
합계	60,603,648	49,363,250

22-2. 당분기와 전분기의 매출원가의 내용은 다음과 같습니다.

(단위 : 천원)		
구분	금액	
	당분기	전분기
I. 용역매출원가	49,039,568	40,902,837
II. 상품매출원가	6,379,061	4,659,648
1. 기초재고액	3,355,106	2,457,757
2. 당분기상품매입액	5,659,933	5,608,095
소계	9,015,039	8,065,852
3. 타계정대체액	(19,104)	(19,132)
4. 기말상품재고액	2,655,082	3,425,336
III. 매출원가	55,418,629	45,562,485

23. 비용의 성격별 분류

23-1. 당분기와 전분기 중 발생한 비용의 성격별로 분류한 내역은 다음과 같습니다.

(단위 : 천원)		
구분	금액	
	당분기	전분기
재고자산의 변동	(872,680)	(952,815)
원재료와 상품의 매입액	5,659,933	5,608,095
종업원급여	33,960,375	28,490,837
감가상각비 및 무형자산상각비	1,135,732	1,231,590
기타의경비	18,588,829	13,802,775
매출원가및영업비용의 합계(*)	58,472,189	48,180,482

(\*) 포괄손익계산서의 매출원가와 판매비와관리비를 합한 금액입니다.

23-2. 당분기와 전분기 중 감가상각비 및 무형자산상각비의 내용 다음과 같습니다.

(단위 : 천원)		
구분	금액	
	당분기	전분기
감가상각비	1,060,539	1,150,363
무형자산상각비	75,193	81,227
합계	1,135,732	1,231,590

23-3. 당분기와 전분기의 종업원급여의 내용은 다음과 같습니다.

(단위 : 천원)		
구분	금액	
	당분기	전분기
급여 등	32,251,833	27,016,772
퇴직급여	1,708,542	1,474,065
합계	33,960,375	28,490,837



24. 판매비와관리비

당분기와 전분기의 판매비와관리비의 내역은 다음과 같습니다.

(단위 : 천원)		
계정과목	금액	
	당분기	전분기
급여	1,503,617	1,322,355
퇴직급여	129,946	140,568
여비교통비	34,494	15,734
차량유지비	41,114	36,245
통신비	77,526	71,978
도서인쇄비	23,789	15,921
세금과공과	73,168	55,717
보험료	6,992	8,656
지급임차료	356,021	317,655
감가상각비	30,518	38,627
무형자산상각비	59,887	75,156
수선비	3,486	4,327
소모품비	14,912	16,849
광고선전비	17,477	6,205
지급수수료	212,012	191,251
리스료	1,943	389
접대비	75,904	76,230
회의비	80,294	61,644
행사비	414	708
대손상각비	179,081	15,647
복리후생비	111,176	132,720
교육훈련비	19,056	12,709
판매촉진비	480	180
비품비	252	526
합계	3,053,559	2,617,997

25. 기타수익과 기타비용

당분기와 전분기 중 기타수익과 기타비용의 내역은 다음과 같습니다.

(단위 : 천원)		
구분	금액	
	당분기	전분기
기타수익:		
유형자산처분이익	-	11,202
잡이익	18,792	10,151
소계	18,792	21,353
기타비용:		
유형자산처분손실	-	9,406
기부금	1,700	26,607
잡손실	1,518	617
소계	3,218	36,630
순기타수익(비용)	15,574	(15,277)

26. 금융수익과 금융비용

당분기와 전분기 중 금융수익과 금융비용의 내역은 다음과 같습니다.

(단위 : 천원)		
구분	금액	
	당분기	전분기
금융수익:		
이자수익	111,119	62,904
- 현금및현금성자산	4,174	9,893
- 대여금	40,610	1,479
- 임차보증금	66,335	51,532
외환차익	21,108	262,475
소계	132,227	325,379
금융비용:		
이자비용	224,730	176,461
외환차손	91,690	117,165
외화환산손실	105,293	46,743
매도가능금융자산처분손실	398,854	-
소계	820,567	340,369
순금융수익(비용)	(688,340)	(14,990)

27. 법인세비용

법인세비용의 주요 구성내용, 회계상이익과 과세상소득의 주요 세무조정항목별내용등은 다음과 같습니다.

27-1. 법인세 비용의 구성내용은 다음과 같습니다.

(단위 : 천원)		
구분	금액	
	당분기	전분기
법인세등 부담액(법인세추납액과 환급액 포함)	724,534	527,256
일시적차이로 인한 이연법인세 변동액	(828,964)	(97,972)
자본에 직접 가감된 법인세부담액	496	3,797
자본에 직접 반영된 이연법인세	118,305	(209,071)
법인세비용	14,371	224,010

27-2. 자본에 직접 반영된 이연법인세의 내용은 다음과 같습니다.

(단위 : 천원)				
내역	당분기		전분기	
	일시적차이	법인세효과	일시적차이	법인세효과
매도가능금융자산평가손익	537,756	118,305	(950,323)	(209,071)

27-3. 당분기와 전분기 중 중 자본에 직접 가감된 법인세부담액은 보험수리적손익에 대한 법인세효과로서 그 내용은 다음과 같습니다.

(단위 : 천원)			
내용	당분기		
	법인세부담액 차감전 금액	법인세부담액	법인세부담액 차감후 금액
보험수리적손실	2,253	496	1,757

(단위 : 천원)			
내용	전분기		
	법인세부담액 차감전 금액	법인세부담액	법인세부담액 차감후 금액
보험수리적손실	17,258	3,797	13,461

27-4. 당분기와 전분기의 법인세비용차감전순이익과 법인세비용간의 조정내용은 다음과 같습니다.

(단위 : 천원)			
구분	금액		
	당분기		전분기
법인세비용차감전순이익		1,458,694	1,152,501
적용세율에 따른 법인세		315,413	248,050
조정사항 :		(301,042)	(18,241)
비과세수익	487		3,797
비공제비용	(9,389)		(4,156)
일시적차이 중 이연법인세자산 미인식 효과	(329,721)		-
기타(세율차이등)	37,581		(23,681)
법인세비용		14,371	224,010
유효세율		0.99%	19.89%

27-5. 당분기 중 주요 누적일시적차이의 증감내용 및 당분기말과 전기말 현재 이연법인세자산(부채)의 계산 내용은 다음과 같습니다.

(단위 : 천원)						
과목	당분기					
	누적일시적차이			이연법인세자산(부채)		
	기초잔액	증가(감소)	기말잔액	기초잔액	증가(감소)	기말잔액
확정급여채무	12,282,389	1,130,346	13,412,735	2,702,125	248,676	2,950,801
사외적립자산	(9,019,727)	580,448	(8,439,279)	(1,984,340)	127,699	(1,856,641)
매도가능금융자산평가손익	(416,824)	537,756	120,932	(91,700)	118,305	26,605
재고자산평가손실	148,115	(45,170)	102,945	32,585	(9,937)	22,648
매도가능금융자산	13,355,710	1,498,734	14,854,444	2,938,256	329,722	3,267,978
정부보조금	16,667	(12,500)	4,167	3,667	(2,750)	917
일시상각충당부채	(16,667)	12,500	(4,167)	(3,667)	2,750	(917)
종속기업및관계기업투자	1,446,661	(1,460,778)	(14,117)	(11,456)	1,348	(10,108)
지분법자본변동	42,422	-	42,422	9,333	-	9,333
대손상각비	192,751	-	192,751	42,405	-	42,405
미지급비용	808,264	(82,696)	725,568	177,818	(18,193)	159,625
대손충당금	155,081	142,475	297,556	34,118	31,344	65,462
잡손실	37,624	-	37,624	8,277	-	8,277
합계	19,032,466	2,301,115	21,333,581	3,857,421	828,964	4,686,385

과목	전기					
	누적일시적차이			이연법인세자산(부채)		
	기초잔액	증가(감소)	기말잔액	기초잔액	증가(감소)	기말잔액
확정급여채무	9,303,425	2,978,964	12,282,389	2,046,753	655,372	2,702,125
사외적립자산	(6,120,254)	(2,899,473)	(9,019,727)	(1,346,456)	(637,884)	(1,984,340)
매도가능금융자산평가손익	3,408,705	(3,825,529)	(416,824)	749,915	(841,615)	(91,700)
재고자산평가손실	437,179	(289,064)	148,115	96,179	(63,594)	32,585
매도가능금융자산	13,355,710	-	13,355,710	2,938,256	-	2,938,256
정부보조금	66,667	(50,000)	16,667	14,667	(11,000)	3,667
일시상각충당부채	(66,667)	50,000	(16,667)	(14,667)	11,000	(3,667)
종속기업및관계기업투자(*)	1,477,014	(30,353)	1,446,661	(4,778)	(6,678)	(11,456)
지분법자본변동	-	42,422	42,422	-	9,333	9,333
대손상각비	464,703	(271,952)	192,751	102,235	(59,830)	42,405
미지급비용	941,900	(133,636)	808,264	207,218	(29,400)	177,818
대손충당금	-	155,081	155,081	-	34,118	34,118
잡손실	-	37,624	37,624	-	8,277	8,277
외화환산손익	166,028	(166,028)	-	36,526	(36,526)	-
기부금	122,144	(122,144)	-	26,872	(26,872)	-
이월결손금	549,047	(549,047)	-	120,790	(120,790)	-
합계	24,105,601	(5,073,135)	19,032,466	4,973,510	(1,116,089)	3,857,421

(\*) 전기말 현재 당사는 종속기업및관계기업투자와 관련하여 발생한 차감할 일시적차이 1,498,734천원에 대한 이연법인세자산은 예측가능한 미래기간 내에 피투자회사의 주식의 처분가능성이 희박하여 이로 인한 법인세효과는 향후 실현가능성이 불확실하므로 인식하지 않았습니 다.

## 28. 주당손익

기본주당이익은 분기순이익을 가중평균 유통보통주식수로 나누어 산정하였습니다. 우선주는 참가적우선주로서 당사의 이익분배에 참여할 권리가 있으므로 우선주에 대해서도 주당이익을 산정하였습니다. 한편, 당사는 회석증권을 발행하지 않았으므로 기본주당이익과 회석주당이익은 동일합니다.

28-1. 기본주당 보통주순이익

(단위 : 주, 원)		
구분	금액 또는 주식수	
	당분기	전분기
지배기업 소유주지분 연결분기순이익	1,444,322,699	928,491,147
(-) 우선주 배당금(*1)	6,523,500	-
(-) 추가배당가능이익 중 우선주귀속분	95,571,651	64,982,427
보통주 분기순이익	1,342,227,548	863,508,720
가중평균유통보통주식수(*2)	11,558,200	11,558,200
기본주당 보통주순이익	116	75

(\*1) 당분기의 우선주 배당금은 우선주에 대한 예상 배당금으로서 전기의 우선주 배당(배당률 : 6%, 배당을 받은 우선주식수 : 869,800주)에 대한 분기 해당액입니다. 한편, 전분기의 우선주 배당금은 산정되지 않았습니다.

(\*2) 당분기와 전분기의 가중평균 유통보통주식수는 당분기말과 전분기말 현재 발행보통주식수와 동일합니다.

28-2. 기본주당 우선주순이익

(단위 : 주, 원)		
구분	금액 또는 주식수	
	당분기	전분기
우선주 분기순이익	102,095,151	64,982,427
가중평균유통우선주식수(*)	869,800	869,800
기본주당 우선주순이익	117	75

(\*) 당분기와 전분기의 가중평균 유통우선주식수는 당분기말과 전분기말 현재 발행우선주식수와 동일합니다.

29. 특수관계자와의 거래

29-1. 당분기말과 전기말 현재 특수관계자와의 거래내용과 채권·채무의 내용은 연결 대상 종속기업을 제외하였습니다.

29-2. 당분기말 현재 연결대상 종속기업을 제외한 특수관계자 내역은 다음과 같습니다.

연결실체와의 관계	회사명	업종
관계기업	(주)큐브렉스	소프트웨어도매업
	(주)갤럭시아디스플레이	기타주변기기제조업
	에스디시코리아(주)	방송·영상기기판매업

29-3. 당분기와 전분기 중 특수관계자와의 주요 거래내용은 다음과 같습니다.

(단위 : 천원)				
특수관계자명	금액			
	당분기		전분기	
	매출 등	매입 등	매출 등	매입 등
<b>&lt;관계기업&gt;</b>				
(주)큐브렉스	-	72,692	-	56,129
에이시디코리아(주)	25,000	7,150	-	-
<b>&lt;기타특수관계자&gt;</b>				
갤럭시아커뮤니케이션즈(주)	9,259	46,594	26,459	14,312
(주)효성	78,115	-	57,045	-
노틸러스효성(주)	140,835	403	64,583	432
효성트랜스월드(주)	-	23,787	578	58,214
갤럭시아일렉트로닉스(주)	-	-	1,440	716
Hyosung Japan Co., Ltd.	-	2,786,905	17,940	4,350,246
효성인포메이션시스템(주)	532,179	359,846	41,695	77,820
효성캐피탈(주)	77,641	440,353	72,557	384,081
효성굿스프링스(주)	4,899	-	5,239	-
효성에프엠에스(주)	12,255	-	12,351	-
효성에바라엔지니어링(주)	873	-	381	-
갤럭시아포토닉스(주)	90	-	90	-
(주)엔에이치넷	720	-	720	-
합계	881,866	3,737,730	301,078	4,941,950



29-4. 당분기말과 전기말 현재 특수관계자에 대한 채권·채무 잔액은 다음과 같습니다.

(단위 : 천원)				
특수관계자명	금액			
	당분기		전기	
	채권	채무	채권	채무
<b>&lt;관계기업&gt;</b>				
(주)큐브렉스	320,205	2,321	320,205	59,896
에이시디코리아(주)	27,500	7,150	-	-
<b>&lt;기타특수관계자&gt;</b>				
갤럭시아커뮤니케이션즈(주)	2,981	11,830	5,984	11,831
(주)효성	104,698	-	57,184	-
노틸러스효성(주)	76,808	-	102,020	-
효성트랜스월드(주)	147	20,176	147	13,432
Hyosung Japan Co., Ltd.	-	409,993	-	555,925
효성인포메이션시스템(주)	193,590	387,251	238,041	4,290
효성캐피탈(주)	27,547	146,871	122,205	-
효성굿스프링스(주)	5,389	-	5,389	-
효성에바라엔지니어링(주)	320	-	320	-
갤럭시아포토닉스(주)	33	-	66	-
효성에프엠에스(주)	8,866	-	8,866	-
합계	768,084	985,592	860,427	645,374

29-5. 당분기와 전기 중 특수관계자와의 자금거래내역은 다음과 같습니다.

(단위 : 천원)					
구분	당분기				비고
	기초금액	증가	감소	기말금액	
주임종장기대여금 (장기매출채권및기타채권)	207,633	-	8,889	198,744	임직원
단기대여금 (매출채권및기타채권)	-	2,500,000	-	2,500,000	갤럭시아디바이스(주)
합계	207,633	2,500,000	8,889	2,698,744	

(단위 : 천원)					
구분	전기				비고
	기초금액	증가	감소	기말금액	
주임종장기대여금 (장기매출채권및기타채권)	229,133	-	21,500	207,633	임직원
단기대여금 (매출채권및기타채권)	-	150,000	150,000	-	(주)큐브렉스
	-	5,000,000	5,000,000	-	갤럭시아디바이스(주)
합계	229,133	5,150,000	5,171,500	207,633	

29-6. 당분기와 전분기 중 주요경영진에 대한 보상내역은 다음과 같습니다.

(단위 : 천원)		
구분	금액	
	당분기	전분기
단기급여	451,491	320,401

### 30. 운용리스 계약

당분기말 현재 연결실체는 컴퓨터 및 영상기기 등을 효성캐피탈(주)과 운용리스계약을 체결하여 사용하고 있으며, 동 운용리스예약에 의해 향후 지급할 최소리스료의 내용은 다음과 같습니다.

(단위 : 천원)	
구분	최소리스료
1년 이내	1,307,776
1년 초과 5년 이내	506,109
5년 초과	-
합계	1,813,885

31. 우발부채와 약정사항

31-1. 당분기말 현재 연결실체는 서울보증보험(주)와 8,000백만원을 한도로 하여 지급보증약정을 체결하고 있으며, 서울보증보험(주)와 소프트웨어공제조합으로부터 계약이행보증목적 등으로 보증보험 또는 지급보증 12,994백만원을 제공받고 있습니다.

31-2. 당분기말 현재 연결실체가 금융기관과 체결한 당좌차월약정 등 각종 약정의 한도금액은 다음과 같습니다.

(단위 : 천원, US\$)							
약정종류	금액						
	중소기업은행	외환은행	우리은행	신한은행	씨티은행	하나은행	합계
당좌대출	3,000,000	-	5,000,000	-	2,000,000	-	10,000,000
일반자금대출	-	4,000,000	-	7,500,000	3,000,000	2,500,000	17,000,000
어음할인	-	-	6,000,000	-	-	-	6,000,000
연지급수입	-	US\$3,000,000.00	US\$6,000,000.00	US\$3,000,000.00	US\$2,000,000.00	-	US\$14,000,000.00
							0
합계	3,000,000	4,000,000	11,000,000	7,500,000	5,000,000	2,500,000	33,000,000
	-	US\$3,000,000.00	US\$6,000,000.00	US\$3,000,000.00	US\$2,000,000.00	US\$0.00	US\$14,000,000.00
							0

31-3. 당분기말 현재 계류 중인 소송사건의 내용은 다음과 같습니다.

(단위 : 천원)				
계류법원	원고	피고	소송가액	진행상황
서울남부지방법원	(주)케이티스	당사	158,160	1심 계류 중

당분기말 현재 상기 소송사건의 최종결과를 예측할 수 없으나, 연결실체는 상기 소송의 결과가 연결실체의 영업이나 재무상태에 미칠 영향이 크지 않을 것으로 예측하고 있습니다.

### 32. 영업부문

연결실체는 한국채택국제회계기준 제1108호(영업부문)에 따른 보고부문이 단일부문으로 기업전체 수준에서의 부문별 정보는 다음과 같습니다.

#### 32-1. 매출에 대한 정보

(단위 : 천원)		
구분	금액	
	당분기	전분기
용역매출	51,721,689	42,636,474
상품매출	8,881,959	6,726,776
합계	60,603,648	49,363,250

#### 32-2. 지역에 대한 정보

(단위 : 천원)		
구분	금액	
	당분기	전분기
국내매출	60,603,648	49,363,250

한편, 연결실체의 비유동자산은 모두 국내에 소재하고 있습니다.

#### 32-3. 주요 고객에 대한 정보

연결실체의 매출의 10% 이상을 차지하는 단일 거래처는 당분기와 전분기 중 각각 1곳이 존재하며 해당 거래처에 대한 매출액 정보의 내역은 다음과 같습니다.

(단위 : 천원)			
구분	금액		비고
	당분기	전분기	
매출액	7,519,397	7,500,733	용역매출

### 33. 위험관리

#### 33-1. 자본위험 관리

연결실체의 자본관리는 계속기업으로서의 존속능력을 유지하는 한편, 자본조달비용을 최소화하여 주주이익을 극대화 하는 것을 그 목적으로 하고 있습니다.

연결실체의 자본구조는 차입금에서 현금및현금성자산 등을 차감한 순부채와 자본으로 구성되며, 연결실체의 경영진은 자본구조를 주기적으로 검토하고 있고, 전반적인 자본위험 관리정책은 전기와 동일합니다.

당분기말과 전기말 현재의 부채비율, 순차입금비율은 다음과 같습니다.

구분	(단위 : 천원)	
	금액	
	당분기	전기
부채(A)	44,835,875	43,827,292
자본(B)	28,569,410	27,861,343
현금및현금성자산(C)	70,421	126,663
차입금(D)	14,467,552	14,373,160
부채비율(A/B)	156.94%	157.31%
순차입금비율(D-C)/B	50.39%	51.13%

#### 33-2. 금융위험관리

연결실체는 금융상품과 관련하여 환위험, 이자율위험 및 가격위험을 포함한 시장위험, 유동성위험, 신용위험과 같은 다양한 금융위험에 노출되어 있습니다. 연결실체의 위험관리는 연결실체의 재무적 성과에 영향을 미치는 잠재적 위험을 식별하여 연결실체가 허용가능한 수준으로 감소, 제거 및 회피하는 것을 그 목적으로 하고 있습니다. 연결실체는 전사적인 수준의 위험관리 정책 및 절차를 마련하여 운영하고 있으며, 연결실체의 재무부문에서 위험관리에 대한 총괄책임을 담당하고 있습니다. 또한, 연결실체의 내부감사는 위험관리정책 및 절차의 준수 여부와 위험노출 한도를 지속적으로 검토하고 있습니다. 연결실체의 전반적인 금융위험 관리 전략은 전기와 동일합니다.

가. 시장위험관리

시장위험이란 시장가격의 변동으로 인하여 금융상품의 공정가치나 미래현금흐름이 변동할 위험을 의미합니다. 시장가격 관리의 목적은 수익은 최적화하는 반면 수용가능한 한계 이내로 시장위험 노출을 관리 및 통제하는 것입니다.

① 환위험관리

연결실체는 상품 수입 등과 관련하여 주로 US\$ 등의 환율변동위험에 노출되어 있습니다. 당분기말과 전기말 현재 외화로 표시된 화폐성자산 및 부채의 장부금액은 다음과 같습니다.

(단위 : US\$, 천원)				
계정과목	외화금액		원화환산액	
	당분기	전기	당분기	전기
매입채무	US\$476,915.46	US\$533,772.96	530,378	571,724
단기차입금	US\$4,736,581.59	US\$5,016,487.40	5,267,552	5,373,160
외화부채소계	US\$5,213,497.05	US\$5,550,260.36	5,797,930	5,944,884

상기의 외화자산 및 외화부채와 관련하여 당분기와 전분기에 발생한 외화환산이익은 없으며, 당분기와 전분기에 발생한 외화환산손실은 각각 105,293천원과 46,743천원 입니다.

당분기말과 전기말 현재 각 외화에 대한 기능통화의 환율 10% 변동시 당분기손익에 미치는 영향은 다음과 같습니다.

(단위 : 천원)				
구분	금액			
	당분기		전기	
	10%상승시	10%하락시	10%상승시	10%하락시
US\$	(579,793)	579,793	(594,488)	594,488

②이자율위험관리

연결실체는 이자부부채를 통해 자금을 조달하고 있는 상황이기 때문에 이자율위험에 노출되어 있으며, 내부적으로 이자율위험을 정기적으로 측정하고 있습니다.

당분기와 전분기 중 이자율이 1% 변동 시 이자율 변동이 손익에 미치는 영향은 다음과 같습니다.

(단위 : 천원)				
구분	당분기		전분기	
	1% 상승시	1% 하락시	1% 상승시	1% 하락시
이자비용	144,676	(144,676)	146,040	(146,040)

나. 유동성위험관리

연결실체는 유동성위험을 관리하기 위하여 단기 및 중장기 자금관리계획을 수립하고 현금 유출예산과 실제 현금유출액을 지속적으로 분석, 검토하여 금융부채와 금융자산의 만기구조를 대응시키고 있습니다. 연결실체의 경영진은 영업활동현금흐름과 금융자산의 현금유입으로 금융부채를 상환가능하다고 판단하고 있습니다.

한편, 연결실체는 일시적으로 발생하고 있는 유동성 위험을 관리하기 위하여 주석 31에서 설명하는 바와 같이 당좌한도거래 및 무역금융 대출약정을 체결하고 있습니다.

당분기말 현재 연결실체의 금융부채에 대한 계약상 잔존만기 분석내용은 다음과 같습니다. 동 분석은 금융부채의 할인되지 않은 현금흐름을 기초로 연결실체가 지급하여야 하는 가장 빠른 만기일에 근거하여 작성되었으며, 원금 및 이자의 현금흐름을포함하고 있습니다.

당분기말 현재 금융부채의 잔존계약만기에 따른 만기분석은 다음과 같습니다.

(단위 : 천원)			
구분	금액		
	1년 미만	1년 ~ 5년	합계
매입채무및기타채무	18,011,870	-	18,011,870
단기차입금	14,467,552	-	14,467,552
금융부채이자(*)	191,987	-	191,987
금융부채 계	32,671,409	-	32,671,409

(\*) 당분기말 현재 차입금에 대해서 보고기간종료일로부터 만기일까지의 이자비용발생예상액입니다.

다. 신용위험관리

연결실체는 신용위험을 관리하기 위하여 금융자산의 신용보강을 위한 정책과 절차를 마련하여 운영하고 있습니다. 또한, 연결실체는 신규 거래처와 계약시 거래처로부터 담보 또는 지급보증을 제공받고 있으며, 회수가 지연되는 금융자산에 대하여는 회수지연 현황 및 회수대책이 보고되고 있으며 지연사유에 따라 적절한 조치를 취하고 있습니다.

한편, 금융자산의 장부금액은 신용위험에 대한 최대노출정도를 표시하고 있습니다. 당분기말과 전기말 현재 회사의 금융자산과 관련된 신용위험에 대한 최대 노출정도는 다음과 같습니다.

(단위 : 천원)		
구분	금액	
	당분기	전기
현금및현금성자산(*)	50,332	65,599
매출채권및기타채권	25,406,555	21,942,760
장기매출채권및기타채권	8,511,551	8,283,420
장기기타금융자산	19,850,193	22,007,113
합계	53,818,631	52,298,892

(\*) 현금시재액은 제외

한편, 연결실체는 신용등급이 우수한 금융기관과 거래하고 있으므로 금융기관으로부터 신용위험은 제한적입니다.



### 34. 공정가치 추정

#### 34-1. 금융상품의 공정가치

당분기말과 전기말 현재 금융상품의 장부금액과 공정가치는 다음과 같습니다.

(단위 : 천원)				
구분	당분기		전기	
	장부금액	공정가치	장부금액	공정가치
<b>[금융자산]</b>				
공정가치로 인식된 금융자산				
- 매도가능금융자산	19,636,193	19,636,193	21,793,113	21,793,113
상각후원가로 인식된 금융자산				
- 현금및현금성자산	70,421	70,421	126,663	126,663
- 매출채권및기타채권	25,406,555	25,406,555	21,942,760	21,942,760
- 장기매출채권및기타채권	8,511,551	8,511,551	8,283,420	8,283,420
- 장기금융자산	14,000	14,000	14,000	14,000
- 만기보유금융자산	200,000	200,000	200,000	200,000
소계	34,202,527	34,202,527	30,566,843	30,566,843
금융자산 합계	53,838,720	53,838,720	52,359,956	52,359,956
<b>[금융부채]</b>				
상각후원가로 인식된 금융부채				
- 매입채무및기타채무	18,011,870	18,011,870	19,311,229	19,311,229
- 차입금	14,467,552	14,467,552	14,373,160	14,373,160
소계	32,479,422	32,479,422	33,684,389	33,684,389
금융부채 합계	32,479,422	32,479,422	33,684,389	33,684,389

### 34-2. 공정가치 서열체계

연결실체는 공정가치측정에 사용된 투입변수의 유의성을 반영하는 공정가치 서열체계에 따라 공정가치측정치를 분류하고 있으며, 공정가치 서열체계의 수준은 다음과 같습니다.

구분	투입변수의 유의성
수준 1	동일한 자산이나 부채에 대한 활성시장의 공시가격
수준 2	직접적으로 또는 간접적으로 관측가능한 자산이나 부채에 대한 투입변수
수준 3	관측가능한 시장자료에 기초하지 않은 자산이나 부채에 대한 투입변수

### 34-3. 금융상품의 수준별 공정가치

당분기말과 전기말 현재 금융상품의 수준별 공정가치 측정치는 다음과 같습니다.

(단위 : 천원)				
구분	금액			
	수준 1	수준 2	수준 3	합계
당분기 :				
금융자산				
- 매도가능금융자산	18,978,544	-	657,649	19,636,193
전기 :				
금융자산				
- 매도가능금융자산	21,185,464	-	607,649	21,793,113

활성시장에서 거래되는 금융상품의 공정가치는 당분기말 현재 고시되는 시장가격에 기초하여 산정됩니다. 거래소, 판매자, 중개인, 산업집단, 평가기관 또는 감독기관을 통해 공시가격이 용이하게 그리고 정기적으로 이용가능하고, 그러한 가격이 독립된 당사자 사이에서 정기적으로 발생한 실제 시장거래를 나타낸다면, 이를 활성시장으로 간주하며, 이러한 상품들은 수준 1에 포함됩니다. 수준 1에 포함된 상품들은 대부분 상장된 지분상품으로 구성됩니다.

활성시장에서 거래되지 아니하는 금융상품의 공정가치는 평가기법을 사용하여 결정하고 있습니다. 이러한 평가기법은 관측가능한 시장정보를 최대한 사용하고 기업특유정보를 최소한으로 사용합니다. 이때, 해당 상품의 공정가치 측정에 요구되는 모든 유의적인 투입변수가 관측가능하다면 해당 상품은 수준 2에 포함됩니다.

만약 하나 이상의 유의적인 투입변수가 관측가능한 시장정보에 기초한 것이 아니라면 해당 상품은 수준 3에 포함됩니다

금융상품의 공정가치를 측정하는 데에 사용되는 평가기법에는 다음이 포함됩니다.

- 유사한 상품의 공시시장가격 또는 딜러가격
- 파생상품의 공정가치는 당분기말 현재의 선도환율 등을 사용하여 해당 금액을 현재 재가치로 할인하여 측정
- 나머지 금융상품에 대해서는 현금흐름의 할인기법 등의 기타 기법 사용

한편, 연결실체는 신규설립이나 비교기업이 없는 경우 등 공정가치를 신뢰성 있게 측정할 수 없는 시장성 없는 지분증권 및 출자금 등에 대해서는 공정가치평가에서 제외하였습니다.

### 35. 현금흐름표

연결실체의 현금흐름표는 간접법에 의해 작성되었으며, 당분기와 전분기 중 현금의 유입과 유출이 없는 중요한 거래는 다음과 같습니다.

(단위 : 천원)		
구분	구분	
	당분기	전분기
매도가능금융자산의 평가손실의 증가(감소)	419,449	(741,252)

## 2. 별도재무제표

### 재무상태표

제 17 기 1분기말 2013.03.31 현재

제 16 기말 2012.12.31 현재

제 15 기말 2011.12.31 현재

(단위 : 원)

	제 17 기 1분기말	제 16 기말	제 15 기말
자산			
유동자산	29,621,942,613	26,742,234,782	24,758,296,394
현금및현금성자산	53,564,091	65,943,213	228,996,079
매출채권 및 기타채권	25,431,410,309	21,949,910,301	20,378,480,385
기타유동자산	1,393,875,277	1,200,600,701	1,226,354,479
재고자산	2,743,092,936	3,477,683,459	2,605,003,140
당기법인세자산		48,097,108	319,462,311
비유동자산	43,837,779,236	44,965,416,117	36,950,531,418
장기매출채권 및 기타채권	8,511,551,453	8,283,419,946	7,808,774,841
유형자산	9,082,324,211	9,183,596,697	11,682,676,224
무형자산	1,074,549,484	1,149,742,144	1,327,871,481
종속기업 및 관계기업에 대한 투자자산	632,000,000	482,000,000	350,000,000
이연법인세자산	4,687,160,673	3,859,544,060	4,978,288,800
기타비유동금융자산	19,850,193,415	22,007,113,270	10,802,920,072
자산총계	73,459,721,849	71,707,650,899	61,708,827,812
부채			
유동부채	37,316,471,801	37,853,188,773	34,414,934,147
매입채무 및 기타채무	18,009,277,867	19,309,801,922	16,735,187,133
차입금	14,467,552,386	14,373,159,654	13,862,906,302
당기법인세부채	666,109,236		
기타유동부채	4,173,532,312	4,170,227,197	3,816,840,712
비유동부채	7,513,953,731	5,969,840,059	5,750,315,350
확정급여부채	7,513,953,731	5,969,840,059	5,750,315,350
부채총계	44,830,425,532	43,823,028,832	40,165,249,497
자본			
납입자본	24,473,284,088	24,473,284,088	24,473,284,088
자본금	6,214,000,000	6,214,000,000	6,214,000,000
보통주자본금	5,779,100,000	5,779,100,000	5,779,100,000
우선주자본금	434,900,000	434,900,000	434,900,000
주식발행초과금	18,259,284,088	18,259,284,088	18,259,284,088

기타포괄손익누계액	(1,674,499,228)	(1,255,049,737)	(4,238,962,443)
매도가능증권평가손실	(1,674,499,228)	(1,255,049,737)	(4,238,962,443)
이익잉여금(결손금)	5,830,511,457	4,666,387,716	1,309,256,670
법정준비금	47,340,770	15,835,870	15,835,870
미처분이익잉여금(미처리결손금)	5,783,170,687	4,650,551,846	1,293,420,800
자본총계	28,629,296,317	27,884,622,067	21,543,578,315
자본과부채총계	73,459,721,849	71,707,650,899	61,708,827,812

포괄손익계산서

제 17 기 1분기 2013.01.01 부터 2013.03.31 까지

제 16 기 1분기 2012.01.01 부터 2012.03.31 까지

제 16 기 2012.01.01 부터 2012.12.31 까지

제 15 기 2011.01.01 부터 2011.12.31 까지

(단위 : 원)

	제 17 기 1분기		제 16 기 1분기		제 16 기	제 15 기
	3개월	누적	3개월	누적		
매출액	60,546,513,167	60,546,513,167	49,274,084,102	49,274,084,102	213,053,860,492	197,871,619,063
매출원가	55,323,398,792	55,323,398,792	45,531,314,063	45,531,314,063	195,720,932,285	182,789,759,241
매출총이익	5,223,114,375	5,223,114,375	3,742,770,039	3,742,770,039	17,332,928,207	15,081,859,822
판매비와관리비	3,053,559,213	3,053,559,213	2,617,996,855	2,617,996,855	11,648,481,242	10,438,712,584
영업이익(손실)	2,169,555,162	2,169,555,162	1,124,773,184	1,124,773,184	5,684,446,965	4,643,147,238
기타수익	18,791,692	18,791,692	21,352,920	21,352,920	155,874,801	207,698,592
기타비용	3,217,954	3,217,954	36,629,583	36,629,583	257,442,747	79,846,776
금융수익	132,086,926	132,086,926	325,207,109	325,207,109	1,106,562,192	473,751,528
금융비용	820,566,730	820,566,730	340,369,489	340,369,489	984,636,803	1,492,644,868
종속기업및관계기업손익						(2,461,148,213)
법인세비용차감전순이익(손실)	1,496,649,096	1,496,649,096	1,094,334,141	1,094,334,141	5,704,804,408	1,290,957,501
법인세비용	15,719,134	15,719,134	224,009,621	224,009,621	1,266,688,694	(2,829,819,997)
당기순이익(손실)	1,480,929,962	1,480,929,962	870,324,520	870,324,520	4,438,115,714	4,120,777,498
주당이익						
기본주당이익(손실)	119	119	70	70	357	332
기타포괄손익	(421,206,712)	(421,206,712)	727,790,835	727,790,835	1,902,928,038	(3,673,968,524)
당기손익으로 재분류되지 않는 세후기타포괄손익	(1,757,221)	(1,757,221)	(13,460,991)	(13,460,991)	(1,080,984,668)	(83,291,743)
보험수리적손익	(1,757,221)	(1,757,221)	(13,460,991)	(13,460,991)	(1,080,984,668)	(83,291,743)
당기손익으로 재분류되는 세후 기타포괄손익	(419,449,491)	(419,449,491)	741,251,826	741,251,826	2,983,912,706	(3,590,676,781)
매도가능금융자산평가손익	(419,449,491)	(419,449,491)	741,251,826	741,251,826	2,983,912,706	(3,590,676,781)
총포괄손익	1,059,723,250	1,059,723,250	1,598,115,355	1,598,115,355	6,341,043,752	446,808,974

자본변동표

제 17 기 1분기 2013.01.01 부터 2013.03.31 까지  
 제 16 기 1분기 2012.01.01 부터 2012.03.31 까지  
 제 16 기 2012.01.01 부터 2012.12.31 까지  
 제 15 기 2011.01.01 부터 2011.12.31 까지

(단위 : 원)

		자본				
		자본금	자본 잉여금	기타포괄손익누계액	이익잉여금	자본 합계
2011.01.01 (기초자본)		6,214,000,000	18,259,284,088	(648,285,662)	(2,723,880,085)	21,101,118,341
자본의 변동	연차배당				(4,349,000)	(4,349,000)
	처분후 이익잉여금				(2,728,229,085)	21,096,769,341
	포괄손익 당기순이익(손실)				4,120,777,498	4,120,777,498
	보험수리적손익				(83,291,743)	(83,291,743)
	매도가능금융자산평가손익			(3,590,676,781)		(3,590,676,781)
2011.12.31 (기말자본)		6,214,000,000	18,259,284,088	(4,238,962,443)	1,309,256,670	21,543,578,315
2012.01.01 (기초자본)		6,214,000,000	18,259,284,088	(4,238,962,443)	1,309,256,670	21,543,578,315
자본의 변동	연차배당					
	처분후 이익잉여금					
	포괄손익 당기순이익(손실)				4,438,115,714	4,438,115,714
	보험수리적손익				(1,080,984,668)	(1,080,984,668)
	매도가능금융자산평가손익			2,983,912,706		2,983,912,706
2012.12.31 (기말자본)		6,214,000,000	18,259,284,088	(1,255,049,737)	4,666,387,716	27,884,622,067
2012.01.01 (기초자본)		6,214,000,000	18,259,284,088	(4,238,962,443)	1,309,256,670	21,543,578,315
자본의 변동	연차배당					
	처분후 이익잉여금					
	포괄손익 당기순이익(손실)				870,324,520	870,324,520
	보험수리적손익				(13,460,991)	(13,460,991)
	매도가능금융자산평가손익			741,251,826		741,251,826
2012.03.31 (기말자본)		6,214,000,000	18,259,284,088	(3,497,710,617)	2,166,120,199	23,141,693,670
2013.01.01 (기초자본)		6,214,000,000	18,259,284,088	(1,255,049,737)	4,666,387,716	27,884,622,067
자본의 변동	연차배당				(315,049,000)	(315,049,000)
	처분후 이익잉여금				4,351,338,716	27,569,573,067
	포괄손익 당기순이익(손실)				1,480,929,962	1,480,929,962
	보험수리적손익				(1,757,221)	(1,757,221)
	매도가능금융자산평가손익			(419,449,491)		(419,449,491)
2013.03.31 (기말자본)		6,214,000,000	18,259,284,088	(1,674,499,228)	5,830,511,457	28,629,296,317

### 현금흐름표

제 17 기 1분기 2013.01.01 부터 2013.03.31 까지  
 제 16 기 1분기 2012.01.01 부터 2012.03.31 까지  
 제 16 기            2012.01.01 부터 2012.12.31 까지  
 제 15 기            2011.01.01 부터 2011.12.31 까지

(단위 : 원)

	제 17 기 1분기	제 16 기 1분기	제 16 기	제 15 기
영업활동현금흐름	405,308,017	(49,699,363)	9,336,041,810	8,108,437,162
당기순이익(손실)	1,480,929,962	870,324,520	4,438,115,714	4,120,777,498
당기순이익조정을 위한 가감	(868,481,387)	(753,573,535)	5,902,281,080	5,646,231,561
퇴직급여	1,708,542,049	1,474,065,018	5,896,260,076	6,820,349,456
감가상각비	1,060,539,352	1,150,362,772	4,453,404,591	4,736,921,705
대손상각비	179,080,906	15,647,371	330,095,216	
무형자산상각비	75,192,660	81,227,949	309,755,701	271,594,712
유형자산처분손실		9,406,455	12,946,407	813,317
외화환산손실	105,293,118	46,743,512		166,027,650
매도가능금융자산처분손실	398,854,167			
이자비용	224,729,842	176,461,195	715,840,977	1,169,431,320
법인세비용	15,719,134	224,009,621	1,266,688,694	(2,829,819,997)
이자수익	(110,978,584)	(62,732,214)	(277,214,668)	(212,798,108)
유형자산처분이익		(11,202,439)	(15,067,126)	(5,722,223)
매출채권의 감소(증가)	(768,494,616)	(1,411,237,357)	(1,998,829,190)	(4,464,402,693)
기타채권의 감소(증가)	(2,892,086,298)	(628,540,810)	97,304,058	(215,876,302)
기타유동자산의 감소(증가)	(154,750,786)	61,536,721	113,755,350	(65,618,977)
재고자산의 감소(증가)	734,590,523	(954,381,603)	(874,246,564)	946,513,685
매입채무의 증가(감소)	(58,789,200)	1,532,699,010	1,335,868,641	(12,527,809)
기타채무의 증가(감소)	(1,222,547,545)	(2,850,131,549)	1,503,845,949	3,489,625,010
기타유동부채의 증가(감소)	3,305,115	(571,844,323)	74,202,097	(33,741,081)
퇴직금의 지급	(814,473,170)	(695,455,950)	(4,335,352,337)	(6,059,345,028)
사외적립자산의 증가(감소)	647,791,946	1,659,793,086	(2,727,260,810)	(376,507,457)
지급임차료			173,669,411	
관계기업투자처분손실			56,750,733	1,593,574,678
관계기업투자손상차손				867,573,535
외화환산이익			(210,136,126)	
대손충당금환입				(139,833,832)
이자수취	44,643,434	11,200,566	103,545,257	70,526,643
이자지급	(241,456,482)	(176,290,014)	(694,598,197)	(1,186,317,559)
법인세납부(환급)	(10,327,510)	(1,360,900)	(413,302,044)	(542,780,981)
투자활동현금흐름	(89,084,987)	(842,185,414)	(10,212,325,961)	(3,555,634,069)
장기매출채권및기타채권의 감소	39,689,000	78,409,920	1,143,898,077	223,128,340
장기기타금융자산의 처분	1,270,309,930		55,793,866	
유형자산의 처분	31,500,000	15,308,000	958,792,509	1,851,992,861
관계기업투자의 처분				3,210,000,000



장기매출채권및기타채권의 증가	(240,009,147)	(256,154,471)	(1,706,544,754)	(711,083,483)
관계기업투자의 취득	(150,000,000)		(132,000,000)	(3,466,204,800)
장기기타금융자산의 취득	(50,000,000)	(105,000,000)	(7,491,208,686)	(75,000,000)
유형자산의 취득	(990,574,770)	(509,928,863)	(2,909,430,609)	(4,256,966,987)
무형자산의 증가		(64,820,000)	(131,626,364)	(331,500,000)
재무활동현금흐름	(328,602,152)	697,502,618	713,231,285	(4,391,374,948)
차입금의 차입	40,048,408,806	22,006,748,204	113,191,673,906	94,502,322,394
차입금의 상환	(40,061,961,958)	(21,309,245,586)	(112,478,442,621)	(98,889,348,342)
배당금지급	(315,049,000)			(4,349,000)
현금및현금성자산의순증가(감소)	(12,379,122)	(194,382,159)	(163,052,866)	161,428,145
기초현금및현금성자산	65,943,213	228,996,079	228,996,079	67,567,934
기말현금및현금성자산	53,564,091	34,613,920	65,943,213	228,996,079

## 분기재무제표에 대한 주석

제17 (당)기 1분기 2013년 1월 1일 부터 2013년 03월 31일 까지

제16 (전)기 1분기 2012년 1월 1일 부터 2012년 03월 31일 까지

효성아이티엑스주식회사

### 1. 당사의 개황과 주요영업내용

효성아이티엑스주식회사(이하 "당사")는 1997년 5월 9일 설립되어, 2007년 10월 25일자로 유가증권시장에 주식을 상장한 공개법인으로서 콜센터 구축 및 운영 대행, 영상기기 수입 및 판매, CDN(컨텐츠 전송 네트워크) 서비스 사업 등을 주요사업으로 영위하고 있으며, 당분기말 현재 서울특별시 영등포구 양평동에 본사를 두고 있습니다. 한편, 당분기말 현재 당사의 대표이사는 남경환이며, 주주현황은 다음과 같습니다.

(단위 : 천원)						
주주명	당분기				보통주지분비율(%)	
	주식수(주)			자본금액	당분기	전기
	보통주	우선주	계			
조현준	4,349,000	-	4,349,000	2,174,500	37.63	37.63
(주)효성	3,479,200	869,800	4,349,000	2,174,500	30.10	30.10
기타	3,730,000	-	3,730,000	1,865,000	32.27	32.27
합계	11,558,200	869,800	12,428,000	6,214,000	100.00	100.00

### 2. 유의적인 회계정책

분기재무제표의 작성에 적용된 주요한 회계정책은 아래에 제시되어 있습니다. 이러한 정책은 별도의 언급이 없는 경우 당분기 및 비교표시된 전기의 재무제표에 동일하게 적용되었습니다.

## 2-1. 분기재무제표 작성기준

당사의 분기재무제표는 연차재무제표가 속하는 기간의 일부에 대하여 기업회계기준서 제 1034호(중간재무보고)를 적용하여 작성하는 요약중간재무제표입니다. 동 요약중간재무제표에 대한 이해를 위해서는 한국채택국제회계기준에 따라 작성된 2012년 12월 31일자로 종료하는 회계연도에 대한 연차재무제표를 함께 이용하여야 합니다.

첨부된 분기재무제표는 기업회계기준서 제1027호(연결재무제표와 별도재무제표)에 따른 별도재무제표로서 종속기업, 관계기업 및 공동지배기업에 대한 투자를 피투자자의 보고된 성과와 순자산에 근거하지 않고 기업회계기준서 제1101호(한국채택국제회계기준의 최초채택)에 따른 간주원가 또는 직접적인 지분 투자금액의 원가로 표시한 재무제표입니다.

2013년 이후부터 시행되거나, 2014년 이후에 시행되지만 조기 적용이 가능한 한국채택국제회계기준서와 해석서가 추가로 발표될 수 있습니다. 따라서 당사의 한국채택국제회계기준에 따라 작성되는 연차재무제표는 중간재무제표를 작성하는데 적용한 회계정책과는 다른 회계정책을 적용하여 작성될 수도 있습니다. 현재 한국채택국제회계기준의 제·개정이 지속적으로 이루어지고 있으며, 이에 따라 중간재무제표에 보고된 재무정보가 변경될 수도 있습니다.

중간재무제표의 작성에 적용된 중요한 회계정책은 아래에서 설명하는 기준서나 해석서의 도입과 관련된 영향을 제외하고는 2012년 12월 31일로 종료하는 회계연도에 대한 연차재무제표 작성시 채택한 회계정책과 동일합니다.

(1) 당분기에 새로 도입된 기준서 및 해석서와 그로 인한 회계정책의 변경내용은 다음과 같습니다

- 기업회계기준서 제1019호(종업원급여) : 개정

동 개정 내용에 따르면, 보험수리적손익에 대한 범위접근법의 적용이 더 이상 허용되지 않으며, 따라서 발생한 모든 보험수리적손익은 기타포괄손익으로 즉시 인식됩니다. 또한 제도의 변경에 따라 발생한 모든 과거근무원가를 즉시 인식하며, 이자원가와 사외적립자산에 대한 기대수익을 별도로 산출하던 것을 순확정급여부채(자산)에 확정급여채무의 측정에 사용한 할인율을 적용하여 계산한 순이자비용(수익)을 산출하는 것으로 변경하였습니다. 한편, 동 개정 기준서의 적용이 당분기의 재무제표에 미치는 영향은 중요하지 않습니다.

- 기업회계기준서 제1107호(금융상품 : 공시) : 개정

동 개정사항은 금융자산과 금융부채의 상계 표시를 주요 내용으로 하고 있으며, 동개정 기준서의 적용이 당분기의 재무제표에 미치는 영향은 중요하지 않습니다.

- 기업회계기준서 제1111호(공동약정) : 제정

동 기준서는 둘 이상의 당사자가 공동지배력을 가지는 공동약정을 약정 당사자의 권리와 의무에 따라 공동영업과 공동기업으로 분류합니다. 공동영업의 경우 공동영업자는 공동약정의 자산, 부채, 수익 및 비용 중 자신의 몫을 인식하는 회계처리를 하며, 공동기업의 경우 참여자는 공동기업에 대한 투자자산에 지분법을 적용하여 회계처리를 합니다. 한편, 동 기준서의 적용이 당분기의 재무제표에 미치는 영향은 중요하지 않습니다.

- 기업회계기준서 제1112호(타 기업에 대한 지분의 공시) : 제정

동 기준서는 종속기업, 관계기업, 공동약정 및 비연결구조화기업에 대한 모든 형태지분을 보유하고 있는 기업의 공시를 규정하는 기준서입니다. 한편, 동 기준서의 적용이 당분기의 재무제표에 미치는 영향은 중요하지 않습니다.

- 기업회계기준서 제1113호(공정가치측정) : 제정

기업회계기준서 제1113호(공정가치측정)은 공정가치를 명확히 정의하고, 공정가치의 측정을 위한 체계 및 공시사항을 단일의 기준서에서 정하여 한국채택국제회계기준 적용시 일관성을 제고하고 복잡성을 감소시키기 위하여 제정되었습니다. 기업회계기준서 제1113호는 다른 기준서에서 이미 요구하거나 허용하는 사항 이외에 추가적으로 공정가치 측정을 요구하지 않으며, 다른 기준서에서 공정가치 측정이 요구되거나 허용되는 경우 적용되는 지침을 제공합니다. 한편, 동 기준서의 적용이 당분기의 재무제표에 미치는 영향은 중요하지 않습니다.

- 기업회계기준서 제1110호(연결재무제표) : 제정

기업회계기준서 제1110호(연결재무제표)는 기업이 지배기업의 연결재무제표에 포함되어야 하는지를 결정하는 요소가 되는 지배력의 개념을 구체적으로 설명합니다. 투자자는 피투자자에 대한 관여로 변동이익에 노출되거나 변동이익에 대한 권리가 있고 피투자자에 대하여 자신의 힘으로 그러한 이익에 영향을 미치는 능력이 있을때 피투자자를 지배하게 됩니다.

동 기준서는 지배력을 결정하는 것이 어려운 경우에 적용할 수 있는 추가적인 지침을 제공하고 있습니다. 한편, 동 기준서의 적용이 당분기의 재무제표에 미치는 영향은 중요하지 않습니다.

- 기업회계기준서 제1001호(재무제표 표시) : 개정

동 개정사항은 기타포괄손익 항목을 "후속적으로 당기손익으로 재분류되지 않는 항목"과 "후속적으로 당기손익으로 재분류되는 항목"의 두 집단으로 구분하여 표시하는 것을 주요 내용으로 하고 있습니다.

당사는 동 기준서의 개정내용에 따라 비교표시하는 전분기 재무제표를 재작성하였으며 상기 개정이 재무제표의 각 항목 및 주당이익 등에 미치는 영향은 없습니다.

(2) 당분기말 현재 제정·공표되었으나 아직 시행일이 도래하지 아니하였으며, 당사가 조기 적용하지 아니한 한국채택국제회계기준의 내역은 다음과 같습니다.

- 기업회계기준서 제1032호(금융상품 : 표시) : 개정

동 개정사항은 금융자산과 금융부채의 상계 표시와 관련된 규정의 의미를 명확히 하여 상계의 권리는 미래사건에 따른 조건부여서는 안되며 약정기간 중 언제나 행사 가능하여야 하고 기업 자신과 거래상대방이 정상적인 사업과정인 경우 뿐만 아니라 채무불이행, 지급불능 등의 경우에도 집행가능하여야 한다는 것 등을 주요 내용으로 하고 있으며, 2014년 1월 1일 이후에 개시하는 회계연도부터 적용될 예정입니다. 한편, 당사는 상기의 개정 기준서의 적용이 재무제표에 미치는 유의적인 영향은 없을 것으로 예상하고 있습니다.

### 2-3. 중요한 회계추정 및 판단

중간재무제표를 작성함에 있어 경영진은 회계정책 적용과 자산과 부채의 장부금액 및 수익과 비용에 영향을 미치는 판단, 추정 및 가정을 하여야 합니다. 추정과 관련된 가정은 역사적 경험과 관련성이 있다고 간주되는 기타 요인들에 바탕을 두고 있으며, 실제 결과는 이러한 추정치들과 다를 수도 있습니다. 중간재무제표 작성을 위해 당사회계정책의 적용과 추정 불확실성의 주요 원천에 대해 경영진이 내린 중요한 판단은 2012년 12월 31일로 종료하는 회계연도에 대한 연차재무제표와 동일합니다.

### 3. 범주별 금융상품

3-1 당분기말과 전기말 현재 금융자산의 내역은 다음과 같습니다.

(단위 : 천원)				
계정과목	당분기			
	만기보유금융자산	대여금및수취채권	매도가능금융자산	합계
<b>&lt;재무상태표상 자산&gt;</b>				
현금및현금성자산	-	53,564	-	53,564
매출채권및기타채권	-	25,431,410	-	25,431,410
장기매출채권및기타채권	-	8,511,551	-	8,511,551
장기기타금융자산	200,000	14,000	19,636,193	19,850,193
합계	200,000	34,010,525	19,636,193	53,846,718

(단위 : 천원)				
계정과목	전기			
	만기보유금융자산	대여금및수취채권	매도가능금융자산	합계
<b>&lt;재무상태표상 자산&gt;</b>				
현금및현금성자산	-	65,943	-	65,943
매출채권및기타채권	-	21,949,910	-	21,949,910
장기매출채권및기타채권	-	8,283,420	-	8,283,420
장기기타금융자산	200,000	14,000	21,793,113	22,007,113
합계	200,000	30,313,273	21,793,113	52,306,386

3-2. 당분기말과 전기말 현재 금융부채의 내역은 다음과 같습니다.

(단위 : 천원)		
계정과목	상각후원가로 측정하는 기타금융부채	
	당분기	전기
<b>&lt;재무상태표상 부채&gt;</b>		
매입채무및기타채무	18,009,278	19,309,802
차입금	14,467,552	14,373,160
합계	32,476,830	33,682,962

#### 4. 현금및현금성자산

당분기말과 전기말 현재 현금및현금성자산의 내용은 다음과 같습니다.

(단위 : 천원)		
구분	금액	
	당분기	전기
보유현금	3,232	344
요구불예금	50,332	65,599
현금흐름표의 현금성자산	53,564	65,943

#### 5. 사용제한예금

당분기말과 전기말 현재 사용이 제한된 금융상품의 내용은 다음과 같습니다.

(단위 : 천원)			
계정과목	금액		사용제한사유
	당분기	전기	
장기기타금융자산	14,000	14,000	당좌개설보증금

#### 6. 매출채권및기타채권

6-1. 당분기말과 전기말 현재 매출채권및기타채권의 내역은 다음과 같습니다.

(단위 : 천원)						
계정과목	당분기			전기		
	채권금액	대손충당금	장부금액	채권금액	대손충당금	장부금액
매출채권	22,839,835	(559,391)	22,280,444	22,071,340	(380,310)	21,691,030
단기대여금	2,500,000	-	2,500,000	-	-	-
미수금	650,966	-	650,966	258,880	-	258,880
합계	25,990,801	(559,391)	25,431,410	22,330,220	(380,310)	21,949,910

6-2. 당분기와 전기 중 매출채권및기타채권의 대손충당금의 변동은 다음과 같습니다.

(단위 : 천원)		
구분	금액	
	당분기	전기
기초금액	380,310	66,879
대손상각비	179,081	330,095
제각	-	(16,664)
기말금액	559,391	380,310

6-3. 당분기말과 전기말 현재 연체되었으나 손상되지 아니한 매출채권및기타채권의 약정회수기일기준 연령분석은 다음과 같습니다.

(단위 : 천원)		
구분	금액	
	당분기	전기
3개월 미만	140,725	133,674
3~6개월	7,733	258,008
6~9개월	91,200	-
9~12개월	95,297	-
12개월 초과	-	93,537
합계	334,955	485,219

(\*) 당사는 손상사건이 개별적으로 파악되지 않은 채권에 대해서는 발생 후 6개월 이하까지의 채권은 정상채권으로 간주하고 있으며, 발생 후 6개월을 초과하는 채권에 대해서는 채권의 연체기간에 따른 유사한 신용위험특성(예 : 자산의 형태, 산업, 지역적위치, 담보유형, 연체상태와 기타 관련 요소)을 고려하여 일정한 대손율을 적용하여 손상차손을 인식하고 있습니다.



6-4. 매출채권및기타채권은 단기수취채권으로서 장부금액과 공정가치와의 차이가 중요하지  
아니합니다.

7. 기타유동자산

당분기말과 전기말 현재 기타유동자산의 내역은 다음과 같습니다.

(단위 : 천원)		
계정과목	금액	
	당분기	전기
선급금	288,529	990
선급비용	1,105,346	1,199,611
합계	1,393,875	1,200,601

8. 재고자산

당분기말과 전기말 현재 재고자산의 내역은 다음과 같습니다.

(단위 : 천원)						
과목	당분기			전기		
	평가전금액	평가총당금	재무상대표가액	평가전금액	평가총당금	재무상대표가액
상품	2,659,297	(4,214)	2,655,083	3,404,491	(49,385)	3,355,106
저장품	186,740	(98,730)	88,010	221,307	(98,730)	122,577
합계	2,846,037	(102,944)	2,743,093	3,625,798	(148,115)	3,477,683

9. 장기매출채권및기타채권

당분기말과 전기말 현재 장기매출채권및기타채권의 내역은 다음과 같습니다.

(단위 : 천원)		
계정과목	금액	
	당분기	전기
장기대여금	198,744	207,633
보증금	9,103,511	8,894,302
현재가치할인차금	(790,704)	(818,515)
합계	8,511,551	8,283,420

10. 유형자산

10-1. 당분기말과 전기말 현재 유형자산의 내역은 다음과 같습니다.

(단위 : 천원)						
계정과목	당분기			전기		
	기계장치	공구와비품	합계	기계장치	공구와비품	합계
취득원가	22,099,673	9,755,538	31,855,211	22,530,060	8,807,312	31,337,372
감가상각누계액	(17,565,750)	(5,202,970)	(22,768,720)	(17,312,622)	(4,824,486)	(22,137,108)
정부보조금	(4,167)	-	(4,167)	(16,667)	-	(16,667)
순장부금액	4,529,756	4,552,568	9,082,324	5,200,771	3,982,826	9,183,597

10-2. 당분기와 전기 중 유형자산의 변동내역은 다음과 같습니다.

(단위 : 천원)						
계정과목	당분기					
	기초 장부금액	취득(자본적 지출포함)액	처분액	대체	감가상각비	기말 장부금액
기계장치	5,217,438	42,540	31,500	-	694,555	4,533,923
정부보조금	(16,667)	-	-	-	(12,500)	(4,167)
공기구비품	3,982,826	948,034	-	192	378,484	4,552,568
합계	9,183,597	990,574	31,500	192	1,060,539	9,082,324

(단위 : 천원)						
과목	전기					
	기초 장부금액	취득(자본적 지출포함)액	처분액	대체	감가상각비	기말 장부금액
기계장치	7,693,013	777,200	283,627	-	2,969,148	5,217,438
정부보조금	(66,667)	-	-	-	(50,000)	(16,667)
공기구비품	4,056,330	2,132,230	673,044	1,566	1,534,256	3,982,826
합계	11,682,676	2,909,430	956,671	1,566	4,453,404	9,183,597

## 11. 보험가입자산

당분기말과 전기말 현재 보험가입자산의 내용은 다음과 같습니다.

(단위 : 천원)				
보험내용	부보자산	보험회사	부보금액	
			당분기	전기
화재보험	기계장치	차티스손해보험(주)	3,122,125	3,122,125
	공기구비품		4,002,651	4,002,651
동산종합보험	재고자산	그린손해보험(주)	2,000,000	2,500,000
합계			9,124,776	9,624,776

## 12. 정부보조금

당사는 2007년 중에 대구광역시로부터 지방이전에 따른 투자지원 목적으로 300,000천원의 정부보조금을 수령하여 자산취득(기계장치)에 사용하였습니다.

한편, 정부보조금으로 취득한 자산의 당분기 감가상각비 총액은 145,416천원(상계전)이고, 동 감가상각비와 상계된 정부보조금의 기초, 기말 누계액과 당분기 중 변동액의 내용은 다음과 같습니다.

(단위 : 천원)						
구분	정부보조금 총액	정부보조금과 상계된 금액				당분기말 정부보조금 잔액
		기초 상각누계액	당분기 상각액	당분기 감소액	당분기말 상각누계액	
기계장치 취득관련 정부보조금	300,000	283,333	12,500	-	295,833	4,167

### 13. 무형자산

당분기와 전기 중 무형자산의 변동내역은 다음과 같습니다.

(단위 : 천원)						
내역	당분기			전기		
	소프트웨어	회원권	합계	소프트웨어	회원권	합계
기초장부금액	691,251	458,491	1,149,742	869,380	458,491	1,327,871
증가액	-	-	-	131,627	-	131,627
상각액	75,193	-	75,193	309,756	-	309,756
기말장부금액	616,058	458,491	1,074,549	691,251	458,491	1,149,742

### 14. 종속기업및관계기업투자

14-1. 당분기말과 전기말 현재 당사의 종속기업및관계기업투자 내역은 다음과 같습니다.

(단위 : 천원)			
과목	회사명	금액	
		당분기	전기
종속기업	ITX마케팅(주)	50,000	50,000
관계기업	(주)큐브렉스	300,000	300,000
	에스디시코리아(주)	282,000	132,000
합계		632,000	482,000

(\*) 당분기 중 당사의 등기이사가 (주)갤럭시아디스플레이의 등기이사에서 제외됨에 따라, 지분율이 20%미만인 (주)갤럭시아디스플레이는 관계기업에서 매도가능금융자산으로 계정분류되었습니다.

14-2. 당분기말 현재 종속기업과 관계기업의 현황은 다음과 같습니다.

과목	회사명	업종	지분율(%)	지역
종속기업	ITX마케팅(주)	보험모집중개업	100.00	국내
관계기업	(주)큐브렉스	소프트웨어도매업	26.09	국내
	에스디시코리아(주)	방송·영상기기판매업	28.78	국내

14-3. 당분기와 전기 중 종속기업및관계기업투자의 변동내역은 다음과 같습니다.

(단위 : 천원)						
과목	회사명	당분기				
		기초 장부가액	기중 취득가액	손상차손	처분및대체	기말 장부가액
종속기업	ITX마케팅(주)	50,000	-	-	-	50,000
관계기업	(주)큐브렉스	300,000	-	-	-	300,000
	에스디시코리아(주)	132,000	150,000	-	-	282,000
합계		482,000	150,000	-	-	632,000

(단위 : 천원)						
과목	회사명	전기				
		기초 장부가액	기중 취득가액	손상차손	처분및대체	기말 장부가액
종속기업	ITX마케팅(주)	50,000	-	-	-	50,000
관계기업	(주)큐브렉스	300,000	-	-	-	300,000
	(주)갤럭시아디스플레이	-	-	-	-	-
	에스디시코리아(주)	-	132,000	-	-	132,000
합계		350,000	132,000	-	-	482,000

14-4. 당분기말 현재 종속기업과 관계기업에 대한 요약 재무정보는 다음과 같습니다.

(단위 : 천원)					
과목	회사명	당분기			당분기순이익 (손실)
		자산	부채	매출액	
종속기업	ITX마케팅(주)	64,354	46,183	112,438	(37,955)
관계기업	(주)큐브렉스(*)	6,663,133	5,682,235	17,085,089	149,681
	에스디시코리아(주)(*)	173,470	143,881	1,920	(464,790)

(\*) 당분기말 현재 최근 입수가 가능한 재무정보를 기재하였습니다.

15. 장기기타금융자산

15-1. 당분기말과 전기말 현재 장기기타금융자산의 세부내역은 다음과 같습니다.

(단위 : 천원)			
구분		금액	
		당분기	전기
기타금융자산	장기금융자산(*)	14,000	14,000
	매도가능금융자산	19,636,193	21,793,113
	만기보유금융자산	200,000	200,000
합계		19,850,193	22,007,113

(\*) 당분기말과 전기말 현재 장기금융자산은 전액 당좌개설보증금입니다.

15-2. 당분기말과 전기말 현재 당사의 매도가능금융자산의 내용은 다음과 같습니다.

(단위 : 천원)		
구분	금액	
	당분기	전기
시장성 있는 지분증권	18,978,544	21,185,464
시장성 없는 지분증권	657,649	607,649
합계	19,636,193	21,793,113

(1) 당분기말과 전기말 현재 시장성 있는 지분증권의 내용은 다음과 같습니다.

(단위 : 천원)					
회사명	당분기				
	주식수(주)	지분율(%)	금액		
			취득원가	공정가치	장부가액
갤럭시아커뮤니케이션즈(주)	5,758,769	18.64	13,831,338	11,056,836	11,056,836
동아원(주)	2,491,103	3.82	7,293,999	7,921,708	7,921,708
합계			21,125,337	18,978,544	18,978,544

(단위 : 천원)					
회사명	전기				
	주식수(주)	지분율(%)	금액		
			취득원가	공정가치	장부가액
Wedge Holdings Co., Ltd.	5,621	2.08	1,669,164	701,220	701,220
갤럭시아커뮤니케이션즈(주)	5,758,769	18.64	13,831,338	12,986,024	12,986,024
동아원(주)	2,491,103	3.82	7,293,999	7,498,220	7,498,220
합계			22,794,501	21,185,464	21,185,464

(2) 당분기와 전기 중 매도가능금융자산평가(손)익의 변동내역은 다음과 같습니다.

(단위 : 천원)						
회사명	당분기					
	이연법인세효과 반영전 증감금액				이연법인세 효과	기말잔액
	기초잔액	평가로 인한 증(감)액	처분	소계		
Wedge Holdings Co., Ltd.	(967,944)	-	967,944	-	-	-
갤럭시아커뮤니케이션즈(주)	(845,314)	(1,929,188)	-	(2,774,502)	610,390	(2,164,112)
동아원(주)	204,221	423,488	-	627,709	(138,096)	489,613
합계	(1,609,037)	(1,505,700)	967,944	(2,146,793)	472,294	(1,674,499)

(단위 : 천원)					
회사명	전기				
	이연법인세효과 반영전 증감금액			이연법인세 효과	기말잔액
	기초잔액	평가로 인한 증(감)액	소계		
Wedge Holdings Co., Ltd.	(1,306,755)	338,811	(967,944)	212,948	(754,996)
갤럭시아커뮤니케이션즈(주)	(4,127,812)	3,282,498	(845,314)	185,969	(659,345)
동아원(주)	-	204,221	204,221	(44,929)	159,292
합계	(5,434,567)	3,825,530	(1,609,037)	353,988	(1,255,049)

(3) 당분기말과 전기말 현재 시장성 없는 지분증권의 내용은 다음과 같습니다.

(단위 : 천원)				
회사명	당분기			전기
	지분율(%)	취득원가	장부가액(*1)	장부가액(*1)
(주)이페이젠	2.00	103,500	35,440	35,440
아이엠지테크(주)	8.00	300,000	300,000	300,000
정보통신공제조합	-(*2)	15,209	15,209	15,209
소프트웨어공제조합	-(*2)	257,000	307,000	257,000
합계		675,709	657,649	607,649

(\*1) (주)이페이젠에 대한 지분증권 취득가액 103,500천원 중 68,060천원은 과거(2003년)에 손상차손을 인식하였으며, 당분기말 현재 동 지분증권과 관련하여 환입한 손상차손환입의 금액은 없습니다.

(\*2) 지분율이 미미하여 표시하지 않습니다.

### 15-3. 만기보유금융자산

당분기말과 전기말 현재 만기보유금융자산의 내역은 다음과 같습니다.

(단위 : 천원)					
구분	당분기				전기
	종류	만기	취득원가	장부가액	장부가액
비유동자산	신한은행 후순위채권	2014.05.28	200,000	200,000	200,000

상기 채무증권과 관련하여 당분기와 전분기에 발생한 총 이자수익은 각각 3,852천원입니다.



## 16. 매입채무및기타채무

당분기말과 전기말 현재 매입채무및기타채무의 내역은 다음과 같습니다.

(단위 : 천원)		
구분	금액	
	당분기	전기
매입채무	1,536,256	1,597,700
미지급금	4,535,280	4,852,033
미지급비용	11,937,742	12,860,069
합계	18,009,278	19,309,802

매입채무및기타채무는 단기수취채무로서 장부금액과 공정가치의 차이가 중요하지아니합니다.

## 17. 차입금

당분기말과 전기말 현재 단기차입금의 상세내역은 다음과 같습니다.

(단위 : 천원, US\$)					
차입처	종류	이자율(%)		금액	
		당분기	전기	당분기	전기
우리은행	운전자금	4.79	4.80	4,000,000	4,000,000
	연지급수입 (USANCE)	LIBOR+0.9	LIBOR+0.9	1,443,721 (US\$1,298,193.20)	3,680,651 (US\$3,436,328.05)
국민은행	운전자금	4.50~4.93	4.50~4.93	3,000,000	3,000,000
한국외환은행	운전자금	-	4.58	-	2,000,000
	연지급수입 (USANCE)	LIBOR+0.8	LIBOR+0.8	1,732,208 (US\$1,557,601.15)	1,668,347 (US\$1,557,601.15)
신한은행	운전자금	4.44	-	2,200,000	-
	연지급수입 (USANCE)	LIBOR+0.8	LIBOR+0.8	1,510,945 (US\$1,358,641.52)	24,162 (US\$22,558.20)
씨티은행	외화대출	LIBOR+2.0	-	580,678	-
				(US\$522,145.72)	-
합계				14,467,552 (US\$4,736,581.59)	14,373,160 (US\$5,016,487.40)

18. 기타유동부채

당분기말과 전기말 현재 기타유동부채의 내역은 다음과 같습니다.

(단위 : 천원)		
계정과목	금액	
	당분기	전기
선수금	89,845	19,745
예수금	147,174	268,565
예수부가세	3,936,513	3,881,917
합계	4,173,532	4,170,227

19. 확정급여부채

확정급여채무의 보험수리적 평가는 적격성이 있는 독립적인 보험계리인에 의해서 평가하였으며 기타포괄손익으로 인식한 후 즉시 이익잉여금으로 대체하는 방법을 사용하고 있습니다.

19-1. 당분기말과 전기말 현재 확정급여부채와 관련하여 재무상태표에 인식한 내역은 다음과 같습니다.

(단위 : 천원)		
구분	금액	
	당분기	전기
확정급여채무의 현재가치	15,953,233	14,989,567
사외적립자산의 공정가치	(8,439,279)	(9,019,727)
합계	7,513,954	5,969,840

19-2. 당분기와 전기 중 확정급여부채의 변동은 다음과 같습니다.

(단위 : 천원)		
구분	금액	
	당분기	전기
기초금액	5,969,840	5,750,315
당기손익으로 인식하는 총비용	1,708,542	5,896,260
보험수리적손익(법인세비용 차감전)	2,253	1,385,878
사외적립자산 납입액	-	(5,450,000)
지급액	(166,681)	(1,253,518)
축소 또는 청산으로 인한 효과	-	(359,095)
기말금액	7,513,954	5,969,840

19-3. 당분기와 전기 중 확정급여제도와 관련하여 인식된 손익은 다음과 같습니다.

(단위 : 천원)		
구분	금액	
	당분기	전기
당기근무원가	1,687,887	5,798,858
이자원가	90,251	344,834
사외적립자산의 기대수익	(69,596)	(247,432)
합계	1,708,542	5,896,260

(\*) 당분기 용역원가로 인식한 퇴직급여는 1,578,596천원(전기 : 5,367,599천원)이 며, 판매비와관리비로 인식한 퇴직급여는 129,946천원(전기 : 528,661천원)입니다.

19-4. 당분기와 전기 중 확정급여채무의 현재가치 변동은 다음과 같습니다.

(단위 : 천원)		
구분	금액	
	당분기	전기
기초금액	14,989,567	11,870,570
당기근무원가	1,687,888	5,798,858
이자원가	90,251	344,834
보험수리적손익(법인세비용 차감전)	-	1,310,658
지급액	(814,473)	(3,976,258)
축소 또는 청산으로 인한 효과	-	(359,095)
기말금액	15,953,233	14,989,567

19-5. 당분기와 전기 중 사외적립자산의 공정가치 변동은 다음과 같습니다.

(단위 : 천원)		
구분	금액	
	당분기	전기
기초금액	9,019,727	6,120,255
사외적립자산의 기대수익	69,596	247,432
보험수리적손익(법인세비용 차감전)	(2,253)	(75,220)
납입액	-	5,450,000
지급액	(647,791)	(2,722,740)
기말금액	8,439,279	9,019,727

당분기와 전기 중 사외적립자산의 실제 이자수익은 각각 67,343천원과 172,212천원입니다.

19-6. 당분기말과 전기말 현재 이익잉여금에 반영된 보험수리적손익의 내역은 다음과 같습니다.

(단위 : 천원)		
구분	금액	
	당분기	전기
기초금액	(2,751,087)	(1,670,102)
발생액	(2,253)	(1,385,878)
법인세효과	496	304,893
기말금액	(2,752,844)	(2,751,087)

19-7. 당분기말과 전기말 현재 사외적립자산의 구성항목은 다음과 같습니다.

(단위 : 천원)		
구분	금액	
	당분기	전기
원리금보장형	8,439,279	9,019,727

19-8. 당분기말과 전기말 현재 보험수리적평가를 위하여 사용된 주요 추정은 다음과 같습니다.

구분	당분기	전기
기대임금상승률	3.58%	3.58%
할인율	3.15%	3.15%
사외적립자산의 기대수익률	3.15%	3.55%

## 20. 자본금

20-1. 당분기말과 전기말 현재 당사가 발행할 주식의 총수는 60,000,000주이며, 당분기말 현재 발행한 주식은 보통주 11,558,200주(납입자본금 : 5,779백만원)와 우선주 869,800주(납입자본금 : 435백만원)이고, 1주당 금액은 500원입니다.

20-2. 당분기말과 전기말 현재 당사가 발행한 우선주식은 참가적 비누적적 우선주로서 의결권이 없으며, 현금배당의 경우 액면금액을 기준으로 보통주식보다 연 1%의 배당이 추가됩니다.

## 21. 이익잉여금

당분기말과 전기말 현재 당사의 이익잉여금의 내용은 다음과 같습니다.

(단위 : 천원)		
구분	금액	
	당분기	전기
1. 법정적립금	47,341	15,836
이익준비금(*)	47,341	15,836
2. 미처분이익잉여금	5,783,170	4,650,552
합계	5,830,511	4,666,388

(\*) 당사는 상법의 규정에 따라 자본금의 50%에 달할 때까지 매 결산기에 금전에 의한 이익 배당액의 10%이상을 이익준비금으로 적립하도록 되어 있으며, 동 이익준비금은 현금으로 배당할 수 없으나 자본전입 또는 결손보전을 위해서는 사용될 수 있습니다.

## 22. 매출액과 매출원가

22-1. 당분기와 전분기의 매출액의 내용은 다음과 같습니다.

(단위 : 천원)		
구분	금액	
	당분기	전분기
용역의 제공	51,664,554	42,657,474
재화의 판매	8,881,959	6,616,610
합계	60,546,513	49,274,084

22-2. 당분기와 전분기의 매출원가의 내용은 다음과 같습니다.

(단위 : 천원)		
구분	금액	
	당분기	전분기
I. 용역매출원가	48,944,338	40,871,666
II. 상품매출원가	6,379,061	4,659,648
1. 기초재고액	3,355,106	2,457,757
2. 당분기상품매입액	5,659,933	5,608,095
소계	9,015,039	8,065,852
3. 타계정대체액	(19,104)	(19,132)
4. 기말상품재고액	2,655,082	3,425,336
III. 매출원가	55,323,399	45,531,314

23. 비용의 성격별 분류

23-1. 당분기와 전분기 중 발생한 비용의 성격별로 분류한 내역은 다음과 같습니다.

(단위 : 천원)		
구분	금액	
	당분기	전분기
재고자산의 변동	(872,680)	(952,815)
원재료와 상품의 매입액	5,659,933	5,608,095
종업원급여	33,955,125	28,490,837
감가상각비 및 무형자산상각비	1,135,732	1,231,590
기타의경비	18,498,848	13,771,604
매출원가및영업비용의 합계(*)	58,376,958	48,149,311

(\*) 포괄손익계산서의 매출원가와 판매비와관리비를 합한 금액입니다.

23-2. 당분기와 전분기 중 감가상각비 및 무형자산상각비의 내용 다음과 같습니다.

(단위 : 천원)		
구분	금액	
	당분기	전분기
감가상각비	1,060,539	1,150,363
무형자산상각비	75,193	81,227
합계	1,135,732	1,231,590

23-3. 당분기와 전분기의 종업원급여의 내용은 다음과 같습니다.

(단위 : 천원)		
구분	금액	
	당분기	전분기
급여 등	32,246,583	27,016,772
퇴직급여	1,708,542	1,474,065
합계	33,955,125	28,490,837



## 24. 판매비와관리비

당분기와 전분기의 판매비와관리비의 내역은 다음과 같습니다.

(단위 : 천원)		
계정과목	금액	
	당분기	전분기
급여	1,503,617	1,322,355
퇴직급여	129,946	140,568
여비교통비	34,494	15,734
차량유지비	41,114	36,245
통신비	77,526	71,978
도서인쇄비	23,789	15,921
세금과공과	73,168	55,717
보험료	6,992	8,656
지급임차료	356,021	317,655
감가상각비	30,518	38,627
무형자산상각비	59,887	75,156
수선비	3,486	4,327
소모품비	14,912	16,849
광고선전비	17,477	6,205
지급수수료	212,012	191,251
리스료	1,943	389
접대비	75,904	76,230
회의비	80,294	61,644
행사비	414	708
대손상각비	179,081	15,647
복리후생비	111,176	132,720
교육훈련비	19,056	12,709
판매촉진비	480	180
비품비	252	526
합계	3,053,559	2,617,997

## 25. 기타수익과 기타비용

당분기와 전분기 중 기타수익과 기타비용의 내역은 다음과 같습니다.

(단위 : 천원)		
구분	금액	
	당분기	전분기
기타수익:		
유형자산처분이익	-	11,202
잡이익	18,792	10,151
소계	18,792	21,353
기타비용:		
유형자산처분손실	-	9,406
기부금	1,700	26,607
잡손실	1,518	617
소계	3,218	36,630
순기타수익(비용)	15,574	(15,277)

## 26. 금융수익과 금융비용

당분기와 전분기 중 금융수익과 금융비용의 내역은 다음과 같습니다.

(단위 : 천원)		
구분	금액	
	당분기	전분기
금융수익:		
이자수익	110,979	62,732
현금및현금성자산	4,034	9,721
대여금	40,610	1,479
임차보증금	66,335	51,532
외환차익	21,108	262,475
소계	132,087	325,207
금융비용:		
이자비용	224,730	176,461
외환차손	91,690	117,165
외화환산손실	105,293	46,743
매도가능금융자산처분손실	398,854	-
소계	820,567	340,369
순금융수익(비용)	(688,480)	(15,162)

27. 법인세비용

법인세비용의 주요 구성내용, 회계상이익과 과세상소득의 주요 세무조정항목별내용등은 다음과 같습니다.

27-1. 법인세 비용의 구성내용은 다음과 같습니다.

(단위 : 천원)		
구분	금액	
	당분기	전분기
법인세등 부담액(법인세추납액과 환급액 포함)	724,534	527,256
일시적차이로 인한 이연법인세 변동액	(827,617)	(97,972)
자본에 직접 가감된 법인세부담액	496	3,797
자본에 직접 반영된 이연법인세	118,306	(209,071)
법인세비용	15,719	224,010

27-2. 자본에 직접 반영된 이연법인세의 내용은 다음과 같습니다.

(단위 : 천원)				
내역	당분기		전분기	
	일시적차이	법인세효과	일시적차이	법인세효과
매도가능금융자산평가손익	537,756	118,306	(950,323)	(209,071)

27-3. 당분기와 전분기 중 중 자본에 직접 가감된 법인세부담액은 보험수리적손익에 대한 법인세효과로서 그 내용은 다음과 같습니다.

(단위 : 천원)			
내용	당분기		
	법인세부담액 차감전 금액	법인세부담액	법인세부담액 차감후 금액
보험수리적손실	2,253	496	1,757

(단위 : 천원)			
내용	전분기		
	법인세부담액 차감전 금액	법인세부담액	법인세부담액 차감후 금액
보험수리적손실	17,258	3,797	13,461

27-4. 당분기와 전분기의 법인세비용차감전순이익과 법인세비용간의 조정내용은 다음과 같습니다.

(단위 : 천원)			
구분	금액		
	당분기		전분기
법인세비용차감전순이익		1,496,649	1,094,334
적용세율에 따른 법인세		323,763	218,753
조정사항 :		(308,044)	5,257
비과세수익	487		3,797
비공제비용	(9,393)		(4,156)
일시적차이 중 이연법인세자산 미인식 효과	(329,721)		-
기타(세율차이등)	30,583		5,616
법인세비용		15,719	224,010
유효세율		1.05%	20.47%

27-5. 당분기와 전분기 중 주요 누적일시적차이의 증감내용 및 당분기말과 전기말 현재 이연법인세자산(부채)의 계산 내용은 다음과 같습니다.

(단위 : 천원)						
과목	당분기					
	누적일시적차이			이연법인세자산(부채)		
	기초잔액	증가(감소)	기말잔액	기초잔액	증가(감소)	기말잔액
확정급여채무	12,282,389	1,130,346	13,412,735	2,702,125	248,677	2,950,802
사외적립자산	(9,019,727)	580,448	(8,439,279)	(1,984,340)	127,699	(1,856,641)
매도가능금융자산평가손익	1,609,038	537,756	2,146,794	353,989	118,306	472,295
재고자산평가손실	148,115	(45,170)	102,945	32,585	(9,937)	22,648
매도가능금융자산	11,329,848	1,498,734	12,828,582	2,492,567	329,721	2,822,288
정부보조금	16,667	(12,500)	4,167	3,667	(2,750)	917
일시상각총당부채	(16,667)	12,500	(4,167)	(3,667)	2,750	(917)
종속기업및관계기업투자	1,498,734	(1,498,734)	-	-	-	-
대손상각비	192,751	-	192,751	42,405	-	42,405
미지급비용	808,264	(82,696)	725,568	177,818	(18,193)	159,625
대손충당금	155,081	142,475	297,556	34,118	31,344	65,462
잡손실	37,624	-	37,624	8,277	-	8,277
합계	19,042,117	2,263,159	21,305,276	3,859,544	827,617	4,687,161

(단위 : 천원)

과목	전기					
	누적일시적차이			이연법인세자산(부채)		
	기초잔액	증가(감소)	기말잔액	기초잔액	증가(감소)	기말잔액
확정급여채무	9,303,425	2,978,964	12,282,389	2,046,753	655,372	2,702,125
사외적립자산	(6,120,254)	(2,899,473)	(9,019,727)	(1,346,456)	(637,884)	(1,984,340)
매도가능금융자산평가손익	5,434,567	(3,825,529)	1,609,038	1,195,605	(841,616)	353,989
재고자산평가손실	437,179	(289,064)	148,115	96,179	(63,594)	32,585
매도가능금융자산	11,329,848	-	11,329,848	2,492,567	-	2,492,567
정부보조금	66,667	(50,000)	16,667	14,667	(11,000)	3,667
일시상각총당부채	(66,667)	50,000	(16,667)	(14,667)	11,000	(3,667)
종속기업및관계기업투자(*)	1,498,734	-	1,498,734	-	-	-
대손상각비	464,703	(271,952)	192,751	102,235	(59,830)	42,405
미지급비용	941,900	(133,636)	808,264	207,218	(29,400)	177,818
대손충당금	-	155,081	155,081	-	34,118	34,118
잡손실	-	37,624	37,624	-	8,277	8,277
외화환산손익	166,028	(166,028)	-	36,526	(36,526)	-
기부금	122,144	(122,144)	-	26,872	(26,872)	-
이월결손금	549,047	(549,047)	-	120,790	(120,790)	-
합계	24,127,321	(5,085,204)	19,042,117	4,978,289	(1,118,745)	3,859,544

(\*) 전기말 현재 당사는 종속기업및관계기업투자와 관련하여 발생한 차감할 일시적차이 1,498,734천원에 대한 이연법인세자산은 예측가능한 미래기간 내에 피투자회사의 주식의 처분가능성이 희박하여 이로 인한 법인세효과는 향후 실현가능성이 불확실하므로 인식하지 않았습니다.

## 28. 주당손익

기본주당이익은 분기순이익을 가중평균 유통보통주식수로 나누어 산정하였습니다. 우선주는 참가적우선주로서 당사의 이익분배에 참여할 권리가 있으므로 우선주에 대해서도 주당이익을 산정하였습니다. 한편, 당사는 회석증권을 발행하지 않았으므로 기본주당이익과 회석주당이익은 동일합니다.

### 28-1. 기본주당 보통주순이익

구분	(단위 : 주, 원)	
	금액 또는 주식수	
	당분기	전분기
분기순이익	1,480,929,962	870,324,520
(-) 우선주 배당금(*1)	6,523,500	-
(-) 추가배당가능이익 중 우선주귀속분	98,133,688	60,911,512
보통주 분기순이익	1,376,272,774	809,413,008
가중평균유통보통주식수(*2)	11,558,200	11,558,200
기본주당 보통주순이익	119	70

(\*1) 당분기의 우선주 배당금은 우선주에 대한 예상 배당금으로서 전기의 우선주 배당(배당률 : 6%, 배당을 받은 우선주식수 : 869,800주)에 대한 분기 해당액입니다.

한편, 전분기의 우선주 배당금은 산정되지 않습니다.

(\*2) 당분기와 전분기의 가중평균 유통보통주식수는 당분기말과 전분기말 현재 발행보통주식수와 동일합니다.

28-2. 기본주당 우선주순이익

(단위 : 주, 원)		
구분	금액 또는 주식수	
	당분기	전분기
우선주 분기순이익	104,657,188	60,911,512
가중평균유통우선주식수(*)	869,800	869,800
기본주당 우선주순이익	120	70

(\*) 당분기와 전분기의 가중평균 유통우선주식수는 당분기말과 전분기말 현재 발행우선주식수와 동일합니다.

29. 특수관계자와의 거래

29-1. 당분기말 현재 당사의 종속기업과 관계기업의 내용은 다음과 같습니다.

당사와의 관계	회사명	업종
종속기업	ITX마케팅(주)	보험모집중개업
관계기업	(주)큐브렉스	소프트웨어도매업
	(주)갤럭시아디스플레이	기타주변기기제조업
	에스디시코리아(주)	방송·영상기기판매업

29-2. 당분기와 전분기 중 특수관계자와의 주요 거래내용은 다음과 같습니다.

(단위 : 천원)				
특수관계자명	금액			
	당분기		전분기	
	매출 등	매입 등	매출 등	매입 등
<b>&lt;중속기업&gt;</b>				
ITX마케팅(주)	55,303	-	21,000	-
<b>&lt;관계기업&gt;</b>				
(주)큐브렉스	-	72,692	-	56,129
에이시디코리아(주)	25,000	7,150	-	-
<b>&lt;기타특수관계자&gt;</b>				
갤럭시아커뮤니케이션즈(주)	9,259	46,594	26,459	14,312
(주)효성	78,115	-	57,045	-
노틸러스효성(주)	140,835	403	64,583	432
효성트랜스월드(주)	-	23,787	578	58,214
갤럭시아일렉트로닉스(주)	-	-	1,440	716
Hyosung Japan Co., Ltd.	-	2,786,905	17,940	4,350,246
효성인포메이션시스템(주)	532,179	359,846	41,695	77,820
효성캐피탈(주)	77,641	440,353	72,557	384,081
효성굿스프링스(주)	4,899	-	5,239	-
효성에프엠에스(주)	12,255	-	12,351	-
효성에바라엔지니어링(주)	873	-	381	-
갤럭시아포토닉스(주)	90	-	90	-
(주)엔에이치넷	720	-	720	-
합계	937,169	3,737,730	322,078	4,941,950



29-3. 당분기말과 전기말 현재 특수관계자에 대한 채권·채무 잔액은 다음과 같습니다.

(단위 : 천원)				
특수관계자명	금액			
	당분기		전기	
	채권	채무	채권	채무
<b>&lt;중속기업&gt;</b>				
ITX마케팅(주)	40,734	-	7,150	-
<b>&lt;관계기업&gt;</b>				
(주)큐브렉스	320,205	2,321	320,205	59,896
에이시디코리아(주)	27,500	7,150		
<b>&lt;기타특수관계자&gt;</b>				
갤럭시아커뮤니케이션즈(주)	2,981	11,830	5,984	11,831
(주)효성	104,698	-	57,184	-
노틸러스효성(주)	76,808	-	102,020	-
효성트랜스월드(주)	147	20,176	147	13,432
Hyosung Japan Co., Ltd.	-	409,993	-	555,925
효성인포메이션시스템(주)	193,590	387,251	238,041	4,290
효성캐피탈(주)	27,547	146,871	122,205	-
효성굿스프링스(주)	5,389	-	5,389	-
효성에바라엔지니어링(주)	320	-	320	-
갤럭시아포토닉스(주)	33	-	66	-
효성에프엠에스(주)	8,866	-	8,866	-
합계	808,818	985,592	867,577	645,374

29-4. 당분기와 전분기 중 특수관계자와의 자금거래내역은 다음과 같습니다.

(단위 : 천원)					
구분	당분기				비고
	기초금액	증가	감소	기말금액	
주임종장기대여금 (장기매출채권및기타채권)	207,633	-	8,889	198,744	임직원
단기대여금 (매출채권및기타채권)	-	2,500,000	-	2,500,000	갤럭시아디바이스(주)
합계	207,633	2,500,000	8,889	2,698,744	

(단위 : 천원)					
구분	전분기				비고
	기초금액	증가	감소	기말금액	
주임종장기대여금 (장기매출채권및기타채권)	229,133	-	21,500	207,633	임직원
단기대여금 (매출채권및기타채권)	-	150,000	150,000	-	(주)큐브렉스
	-	5,000,000	5,000,000	-	갤럭시아디바이스(주)
합계	229,133	5,150,000	5,171,500	207,633	

29-5. 당분기와 전분기 중 주요경영진에 대한 보상내역은 다음과 같습니다.

(단위 : 천원)		
구분	금액	
	당분기	전분기
단기급여	451,491	320,401

### 30. 운용리스 계약

당분기말 현재 당사는 컴퓨터 및 영상기기 등을 효성캐피탈(주)과 운용리스계약을 체결하여 사용하고 있으며, 동 운용리스계약에 의해 향후 지급할 최소리스료의 내용은 다음과 같습니다.

(단위 : 천원)	
구분	최소리스료
1년 이내	1,307,776
1년 초과 5년 이내	506,109
5년 초과	-
합계	1,813,885

### 31. 우발부채와 약정사항

31-1. 당분기말 현재 당사는 서울보증보험(주)와 8,000백만원을 한도로 하여 지급보증약정을 체결하고 있으며, 서울보증보험(주)와 소프트웨어공제조합으로부터 계약이행보증목적 등으로 보증보험 또는 지급보증 12,994백만원을 제공받고 있습니다.

31-2. 당분기말 현재 당사가 금융기관과 체결한 당좌차월약정 등 각종 약정의 한도 금액은 다음과 같습니다.

(단위 : 천원, US\$)							
약정종류	약정한도						
	중소기업은행	외환은행	우리은행	신한은행	씨티은행	하나은행	합계
당좌대출	3,000,000	-	5,000,000	-	2,000,000	-	10,000,000
일반자금대출	-	4,000,000	-	7,500,000	3,000,000	2,500,000	17,000,000
어음할인	-	-	6,000,000	-	-	-	6,000,000
연지급수입	-	US\$3,000,000.00	US\$6,000,000.00	US\$3,000,000.00	US\$2,000,000.00	-	US\$14,000,000.00
							0
합계	3,000,000	4,000,000	11,000,000	7,500,000	5,000,000	2,500,000	33,000,000
	-	US\$3,000,000.00	US\$6,000,000.00	US\$3,000,000.00	US\$2,000,000.00	-	US\$14,000,000.00
							0

31-3. 당분기말 현재 계류 중인 소송사건의 내용은 다음과 같습니다.

(단위 : 천원)				
계류법원	원고	피고	소송가액	진행상황
서울남부지방법원	(주)케이티스	당사	158,160	1심 계류 중

당분기말 현재 상기 소송사건의 최종결과를 예측할 수 없으나, 당사 경영자는 상기소송의 결과가 당사의 영업이나 재무상태에 미칠 영향이 크지 않을 것으로 예측하고 있습니다.

### 32. 영업부문

당사는 한국채택국제회계기준 제1108호(영업부문)에 따른 보고부문이 단일부문으로 기업 전체 수준에서의 부문별 정보는 다음과 같습니다.

#### 32-1. 매출에 대한 정보

(단위 : 천원)		
구분	금액	
	당분기	전분기
용역매출	51,664,554	42,657,474
상품매출	8,881,959	6,616,610
합계	60,546,513	49,274,084

#### 32-2. 지역에 대한 정보

(단위 : 천원)		
구분	금액	
	당분기	전분기
국내매출	60,546,513	49,274,084

한편, 당사의 비유동자산은 모두 국내에 소재하고 있습니다.

#### 32-3. 주요 고객에 대한 정보

당사의 매출의 10% 이상을 차지하는 단일 거래처는 당분기와 전분기 중 각각 1곳이 존재 하며 해당 거래처에 대한 매출액 정보의 내역은 다음과 같습니다.

(단위 : 천원)			
구분	금액		비고
	당분기	전분기	
매출액	7,519,397	7,500,733	용역매출

### 33. 위험관리

#### 33-1. 자본위험 관리

당사의 자본관리는 계속기업으로서의 존속능력을 유지하는 한편, 자본조달비용을 최소화하여 주주이익을 극대화 하는 것을 그 목적으로 하고 있습니다. 당사의 자본구조는 차입금에서 현금및현금성자산 등을 차감한 순부채와 자본으로 구성되며, 당사의 경영진은 자본구조를 주기적으로 검토하고 있고, 전반적인 자본위험 관리정책은전기와 동일합니다.

당분기말과 전기말 현재의 부채비율, 순차입금비율은 다음과 같습니다.

구분	금액	
	당분기	전기
부채(A)	44,830,426	43,823,029
자본(B)	28,629,296	27,884,622
현금및현금성자산(C)	53,564	65,943
차입금(D)	14,467,552	14,373,160
부채비율(A/B)	156.59%	157.16%
순차입금비율(D-C)/B	50.35%	51.31%

#### 33-2. 금융위험관리

당사는 금융상품과 관련하여 환위험, 이자율위험 및 가격위험을 포함한 시장위험, 유동성 위험, 신용위험과 같은 다양한 금융위험에 노출되어 있습니다. 당사의 위험관리는 당사의 재무적 성과에 영향을 미치는 잠재적 위험을 식별하여 당사가 허용가능한 수준으로 감소, 제거 및 회피하는 것을 그 목적으로 하고 있습니다. 당사는 전사적인 수준의 위험관리 정책 및 절차를 마련하여 운영하고 있으며, 당사의 재무부에서 위험관리에 대한 총괄책임을 담당하고 있습니다. 또한, 당사의 내부감사는 위험관리정책 및 절차의 준수 여부와 위험노출 한도를 지속적으로 검토하고 있습니다. 당사의 전반적인 금융위험 관리 전략은 전기와 동일합니다.

가. 시장위험관리

시장위험이란 시장가격의 변동으로 인하여 금융상품의 공정가치나 미래현금흐름이 변동할 위험을 의미합니다. 시장가격 관리의 목적은 수익은 최적화하는 반면 수용가능한 한계 이내로 시장위험 노출을 관리 및 통제하는 것입니다.

① 환위험관리

당사는 상품 수입 등과 관련하여 주로 US\$ 등의 환율변동위험에 노출되어 있습니다. 당분기말과 전기말 현재 외화로 표시된 화폐성자산 및 부채의 장부금액은 다음과 같습니다.

(단위 : US\$, 천원)				
계정과목	외화금액		원화환산액	
	당분기	전기	당분기	전기
매입채무	US\$476,915.46	US\$533,772.96	530,378	571,724
단기차입금	US\$4,736,581.59	US\$5,016,487.40	5,267,552	5,373,160
외화부채소계	US\$5,213,497.05	US\$5,550,260.36	5,797,930	5,944,884

상기의 외화자산 및 외화부채와 관련하여 당분기와 전분기에 발생한 외화환산이익은 없으며, 당분기와 전분기에 발생한 외화환산손실은 각각 105,293천원과 46,744천원입니다.

당분기말과 전기말 현재 각 외화에 대한 기능통화의 환율 10% 변동 시 당기손익에 미치는 영향은 다음과 같습니다.

(단위 : 천원)				
구분	금액			
	당분기		전기	
	10%상승시	10%하락시	10%상승시	10%하락시
US\$	(579,793)	579,793	(594,488)	594,488

②이자율위험관리

당사는 이자부부채를 통해 자금을 조달하고 있는 상황이기 때문에 이자율위험에 노출되어 있으며, 내부적으로 이자율위험을 정기적으로 측정하고 있습니다.

당분기와 전분기 중 이자율이 1% 변동 시 이자율 변동이 손익에 미치는 영향은 다음과 같습니다.

(단위 : 천원)				
구분	당분기		전분기	
	1% 상승시	1% 하락시	1% 상승시	1% 하락시
이자비용	144,676	(144,676)	146,040	(146,040)

나. 유동성위험관리

당사는 유동성위험을 관리하기 위하여 단기 및 중장기 자금관리계획을 수립하고 현금유출 예산과 실제 현금유출액을 지속적으로 분석, 검토하여 금융부채와 금융자산의 만기구조를 대응시키고 있습니다. 당사의 경영진은 영업활동현금흐름과 금융자산의 현금유입으로 금융부채를 상환가능하다고 판단하고 있습니다.

한편, 당사는 일시적으로 발생하고 있는 유동성 위험을 관리하기 위하여 주석 31에서 설명하는 바와 같이 당좌한도거래 및 무역금융 대출약정을 체결하고 있습니다.

당분기말 현재 당사의 금융부채에 대한 계약상 잔존만기 분석내용은 다음과 같습니다. 동 분석은 금융부채의 할인되지 않은 현금흐름을 기초로 당사가 지급하여야 하는 가장 빠른 만기일에 근거하여 작성되었으며, 원금 및 이자의 현금흐름을 포함하고 있습니다.

당분기말 현재 금융부채의 잔존계약만기에 따른 만기분석은 다음과 같습니다.

(단위 : 천원)			
구분	금액		
	1년 미만	1년 ~ 5년	합계
매입채무및기타채무	18,009,278	-	18,009,278
단기차입금	14,467,552	-	14,467,552
금융부채이자(*)	191,987	-	191,987
금융부채 계	32,668,817	-	32,668,817

(\*) 당분기말 현재 차입금에 대해서 보고기간종료일로부터 만기일까지의 이자비용 발생예상액입니다.

다. 신용위험관리

당사는 신용위험을 관리하기 위하여 금융자산의 신용보강을 위한 정책과 절차를 마련하여 운영하고 있습니다. 또한, 당사는 신규거래처와 계약 시 거래처로부터 담보또는 지급보증을 제공받고 있으며, 회수가 지연되는 금융자산에 대하여는 회수지연 현황 및 회수대책이 보고되고 있으며 지연사유에 따라 적절한 조치를 취하고 있습니다.

한편, 금융자산의 장부금액은 신용위험에 대한 최대노출정도를 표시하고 있습니다.

당분기말과 전기말 현재 회사의 금융자산과 관련된 신용위험에 대한 최대 노출정도는 다음과 같습니다.

(단위 : 천원)		
구분	금액	
	당분기	전기
현금및현금성자산(*)	50,332	65,599
매출채권및기타채권	25,431,410	21,949,910
장기매출채권및기타채권	8,511,551	8,283,420
장기기타금융자산	19,850,193	22,007,113
합계	53,843,486	52,306,042

(\*) 현금시재액은 제외

한편, 당사는 신용등급이 우수한 금융기관과 거래하고 있으므로 금융기관으로부터 신용위험은 제한적입니다.



### 34. 공정가치 추정

#### 34-1. 금융상품의 공정가치

당분기말과 전기말 현재 금융상품의 장부금액과 공정가치는 다음과 같습니다.

(단위 : 천원)				
구분	당분기		전기	
	장부금액	공정가치	장부금액	공정가치
<b>[금융자산]</b>				
공정가치로 인식된 금융자산				
- 매도가능금융자산	19,636,193	19,636,193	21,793,113	21,793,113
상각후원가로 인식된 금융자산				
- 현금및현금성자산	53,564	53,564	65,943	65,943
- 매출채권및기타채권	25,431,410	25,431,410	21,949,910	21,949,910
- 장기매출채권및기타채권	8,511,551	8,511,551	8,283,420	8,283,420
- 장기금융자산	14,000	14,000	14,000	14,000
- 만기보유금융자산	200,000	200,000	200,000	200,000
소계	34,210,525	34,210,525	30,513,273	30,513,273
금융자산 합계	53,846,718	53,846,718	52,306,386	52,306,386
<b>[금융부채]</b>				
상각후원가로 인식된 금융부채				
- 매입채무및기타채무	18,009,278	18,009,278	19,309,802	19,309,802
- 차입금	14,467,552	14,467,552	14,373,160	14,373,160
소계	32,476,830	32,476,830	33,682,962	33,682,962
금융부채 합계	32,476,830	32,476,830	33,682,962	33,682,962

#### 34-2. 공정가치 서열체계

당사는 공정가치측정에 사용된 투입변수의 유의성을 반영하는 공정가치 서열체계에 따라 공정가치측정치를 분류하고 있으며, 공정가치 서열체계의 수준은 다음과 같습니다.

구분	투입변수의 유의성
수준 1	동일한 자산이나 부채에 대한 활성시장의 공시가격
수준 2	직접적으로 또는 간접적으로 관측가능한 자산이나 부채에 대한 투입변수
수준 3	관측가능한 시장자료에 기초하지 않은 자산이나 부채에 대한 투입변수

34-3. 금융상품의 수준별 공정가치

당분기말과 전기말 현재 금융상품의 수준별 공정가치 측정치는 다음과 같습니다.

(단위 : 천원)				
구분	금액			
	수준 1	수준 2	수준 3	합계
당분기 :				
금융자산				
- 매도가능금융자산	18,978,544	-	657,649	19,636,193
전기 :				
금융자산				
- 매도가능금융자산	21,185,464	-	607,649	21,793,113

활성시장에서 거래되는 금융상품의 공정가치는 당분기말 현재 고시되는 시장가격에 기초하여 산정됩니다. 거래소, 판매자, 중개인, 산업집단, 평가기관 또는 감독기관을 통해 공시가격이 용이하게 그리고 정기적으로 이용가능하고, 그러한 가격이 독립된 당사자 사이에서 정기적으로 발생한 실제 시장거래를 나타낸다면, 이를 활성시장으로 간주하며, 이러한 상품들은 수준 1에 포함됩니다. 수준 1에 포함된 상품들은 대부분 상장된 지분상품으로 구성됩니다.

활성시장에서 거래되지 아니하는 금융상품의 공정가치는 평가기법을 사용하여 결정하고 있습니다. 이러한 평가기법은 관측가능한 시장정보를 최대한 사용하고 기업특유정보를 최소한으로 사용합니다. 이때, 해당 상품의 공정가치 측정에 요구되는 모든 유의적인 투입변수가 관측가능하다면 해당 상품은 수준 2에 포함됩니다.

만약 하나 이상의 유의적인 투입변수가 관측가능한 시장정보에 기초한 것이 아니라면 해당 상품은 수준 3에 포함됩니다.

금융상품의 공정가치를 측정하는 데에 사용되는 평가기법에는 다음이 포함됩니다.

- 유사한 상품의 공시시장가격 또는 딜러가격
- 파생상품의 공정가치는 당분기말 현재의 선도환율 등을 사용하여 해당 금액을 현재 가치로 할인하여 측정
- 나머지 금융상품에 대해서는 현금흐름의 할인기법 등의 기타 기법 사용

한편, 당사는 신규설립이나 비교기업이 없는 경우 등 공정가치를 신뢰성있게 측정할수 없는 시장성 없는 지분증권 및 출자금 등에 대해서는 공정가치평가에서 제외하였습니다.

### 35. 현금흐름표

당사의 현금흐름표는 간접법에 의해 작성되었으며, 당분기와 전분기 중 현금의 유입과 유출이 없는 중요한 거래는 다음과 같습니다.

(단위 : 천원)		
구분	구분	
	당분기	전분기
매도가능금융자산의 평가손실의 증가(감소)	419,449	(741,252)

### 3. 대손충당금 설정현황

\* 대손충당금 설정내역 및 변동현황은 K-IFRS기준 연결재무정보를 바탕으로 작성하였습니다.

#### 가. 최근 3사업연도의 계정과목별 대손충당금 설정내역

[2013년 3월 31일 현재]

(단위 : 천원)

구 분	계정과목	채권 총액	대손충당금	대손충당금 설정률
제17기 1분기	매출채권	22,814,979	559,391	2.5%
	미수금	650,967	-	-
	합 계	23,465,946	559,391	2.4%
제16기	매출채권	22,064,190	380,310	1.7%
	미수금	258,880	-	-
	합 계	22,323,070	380,310	1.7%
제15기	매출채권	20,089,174	66,878	0.3%
	미수금	356,184	-	-
	합 계	20,445,358	66,878	0.3%

#### 나. 최근 3사업연도의 대손충당금 변동현황

[2013년 3월 31일 현재]

(단위 : 천원)

구 분	제17기 1분기	제16기	제15기
1. 기초 대손충당금 잔액합계	380,310	66,878	436,360
2. 순대손처리액(① - ② ± ③)	-	33,326	12,995
① 대손처리액(상각채권액)	-	33,326	12,995
② 상각채권회수액	-	-	-
③ 기타증감액	-	-	-
3. 대손상각비 계상(환입)액	179,081	346,758	-356,487
4. 기말 대손충당금 잔액합계	559,391	380,310	66,878

#### 다. 매출채권관련 대손충당금 설정 방침

당사는 매출채권 등에 대하여 개별분석과 과거의 대손경험률에 의한 대손추산액을 대손충당금으로 설정하고 당해 채권과목에서 차감하는 형식으로 표시하고 있습니다.

#### 라. 당해 사업연도말 현재 경과기간별 매출채권잔액 현황

[2013년 3월 31일 현재]

(단위 : 천원)

구 분		6월 이하	6월 초과 1년 이하	1년 초과 3년 이하	3년 초과	계
금	일반	21,671,205	148,458	186,497	-	22,006,161

액	특수관계자	808,818	-	-	-	808,818
	계	22,480,024	148,458	186,497	-	22,814,979
구성비율		98.5%	0.7%	0.8	-	100.0%

## 4. 재고자산 현황

### 가. 최근 3사업연도의 재고자산의 사업부문별 보유현황

[2013년 3월 31일 현재]

(단위 : 천원)

사업부문	계정과목	제17기 1분기	제16기	제15기	비고
영상기기	상 품	1,900,442	2,981,762	2,581,539	-
	저장품	186,741	221,308	250,386	-
	소 계	2,087,183	3,203,070	2,831,925	-
CDN	상 품	758,855	422,729	210,256	-
	소 계	758,855	422,729	210,256	-
합 계	상 품	2,659,297	3,404,491	2,791,795	-
	저장품	186,741	221,308	250,386	-
	합 계	2,846,038	3,625,799	3,042,181	-
총자산대비 재고자산 구성비율(%) [재고자산합계÷기말자산총계×100]		3.87%	5.06%	4.2%	-
재고자산회전율(회수) [연환산 매출원가÷{(기초재고+ 기말재고)÷2}]		7.9회	7.0회	4.1회	-

※ 사업부문별 재고자산은 K-IFRS기준 연결재무정보를 기준으로 작성하였습니다.

### 나. 재고자산의 실사내역 등

재고자산은 총평균법(미착품은 개별법)에 의한 취득원가로 평가하고 있으며, 재고자산의 수량은 계속기록법에 의한 장부수량을 기준으로 하되 실지재고조사에 의한 실사수량과의 차이를 조정하고 있습니다. 다만, 재고자산의 시가(상품의 경우 시가는 순실현가능가액)가 장부가액 이하로 하락하여 발생한 평가손실은 재고자산의 차감계정으로 표시하고 매출원가에 가산하고 있으며, 동 자산의 시가가 장부가액보다 상승한 경우에는 최초의 장부가액을 초과하지 않는 범위내에서 평가손실을 환입하고 매출원가에서 차감하고 있습니다.

1) 실사일자

내부정책에 의해 주요 품목에 대한 재고자산 실사를 매월 실시하고 있습니다.

2) 실사방법

① 연중 계속기록법에 의해 수량 및 금액을 계산하고 있으며 대차대조표일과의 차이는 재고자산 입출고를 통하여 확인하였습니다.

② 외부감사인은 주요 자산에 대한 표본 추출을 통해 그 실제성 및 완전성을 확인 하였습니다.

다. 재고자산 현황

[2013년 3월 31일 현재]

(단위: 천원)

계정과목	취득원가	평가손실	기말잔액	비 고
상 품	2,659,297	4,214	2,655,083	-
저장품	186,741	98,730	88,011	-
합 계	2,846,038	102,945	2,743,093	-

## XII. 부속명세서

### 1. 공정가치평가 절차요약

#### 가. 금융자산

금융자산은 인식 및 측정과 관련하여 당기손익인식금융자산, 만기보유금융자산, 대여금 및 수취채권, 매도가능금융자산의 네가지 범주로 구분하고 금융자산의 계약당사자가 되는 때 재무상태표에 인식하고 있습니다. 금융자산은 최초 인식시점에 공정가치로 측정하며, 당기손익인식금융자산이 아닌 경우 금융자산의 취득(발행)과 직접 관련되는 거래원가는 최초 인식시점에 공정가치에 가산하여 측정하고 있습니다.

금융자산의 현금흐름에 대한 계약상 권리가 소멸하거나, 금융자산의 현금흐름에 대한 권리를 양도하고 금융자산의 소유에 따른 위험과 보상의 대부분을 이전할 때 금융자산을 제거하고 있습니다. 만약, 금융자산의 현금흐름에 대한 권리를 양도하였으나, 금융자산의 소유에 따른 위험과 보상의 대부분을 당사가 보유하고 있는 경우에는당해 금융자산을 계속 인식하고, 수취한 매각금액은 부채로 인식하고 있습니다.

#### (1) 당기손익인식금융자산

단기매매금융자산이나 최초 인식시점에 당기손익인식금융자산으로 지정한 금융자산을 당기손익인식금융자산으로 분류하고 있습니다.

한편, 최초 인식시점에 취득과 관련하여 발생한 거래비용은 발생 즉시 당기 비용으로 계상합니다. 당기손익인식금융자산은 공정가치로 측정하며, 평가손익은 당기손익으로 인식합니다.

#### (2) 만기보유금융자산

만기보유금융자산은 만기가 고정되었고 지급금액이 확정되었거나 확정될 수 있는비파생 금융자산으로서 당사가 만기까지 보유할 적극적인 의도와 능력이 있는 경우의금융자산입니다. 만약 당사가 경미한 금액 이상의 만기보유금융자산을 매각하는 경우 전체 분류는 훼손되어 매도가능금융자산으로 분류변경됩니다. 만기보유금융자산은 보고기간말 현재 12개월 이내에 만기가 도래하는 경우는 유동자산으로, 이 외의 경우 비유동자산으로 분류됩니다.

#### (3) 대여금 및 수취채권

대여금 및 수취채권은 지급금액이 확정되었거나 결정가능하고 활성거래시장에서 가격이 공시되지 않는 매출채권, 대여금 및 기타 수취채권으로서 상각후원가로 측정하며, 이자수익의 인식이 중요하지 않은 단기채권을 제외하고는 유효이자율법을 사용하여 이자수익을 인식하고 있습니다.

#### (4) 매도가능금융자산

매도가능금융자산은 매도가능항목으로 지정되거나 당기손익인식금융자산, 만기보유금융자산, 또는 대여금 및 수취채권으로 분류되지 않은 비파생금융자산으로서, 공정가치로 측정하며 손상차손과 화폐성 매도가능금융자산의 외환손익을 제외한 공정가치의 변동에 따른 손익은 기타포괄손익으로 인식하고 있습니다. 다만, 활성거래시장에서 공시되는 시장가격이 없고 공정가치를 신뢰성있게 측정할 수 없는 지분상품 등은 원가로 측정하고 있습니다. 기타포괄손익누계액은 관련된 금융자산이 제거되거나 손상차손을 인식하는 시점에 자본에서 당기손익으로 재분류하며, 매도가능금융자산에서 발생한 배당금은 지급액을 받을 권리가 확정되



는 시점에 당기손익으로 인식하고 있습니다.

#### 나. 파생상품

파생상품은 파생상품계약 체결시점에 공정가치로 최초 인식하며 이후 공정가치를 재측정하고 있습니다. 관련손익은 거래의 성격에 따라 기타영업수익(비용) 또는 금융수익(비용)으로 손익계산서에 인식하고 있습니다. 한편, 현금흐름위험회피로 지정되어 적용요건을 충족하는 파생상품의 공정가치 변동 중 효과적인 부분은 기타포괄손익으로 인식하고, 비효과적인 부분은 기타영업수익(비용) 또는 금융수익(비용)으로 손익계산서에 인식하고 있습니다.

기타포괄손익에 누적된 금액은 위험회피대상이 손익에 영향을 미치는 기간 동안 손익계산서에 인식하고 있습니다. 향후 예상거래가 더 이상 발생하지 아니할 것으로 기대되는 경우에는 기타포괄손익으로 인식한 누적손익을 기타영업수익(비용) 또는 금융수익(비용)으로 손익계산서에 인식하고 있습니다.

다. 범주별 금융상품

(1) 당분기말과 전기말 현재 금융자산의 내역은 다음과 같습니다.

(단위 : 천원)				
계정과목	당분기			
	만기보유금융자산	대여금및수취채권	매도가능금융자산	합계
<b>&lt;연결재무상태표상 자산&gt;</b>				
현금및현금성자산	-	70,421	-	70,421
매출채권및기타채권	-	25,406,555	-	25,406,555
장기매출채권및기타채권	-	8,511,551	-	8,511,551
장기기타금융자산	200,000	14,000	19,636,193	19,850,193
합계	200,000	34,002,527	19,636,193	53,838,720

(단위 : 천원)				
계정과목	전기			
	만기보유금융자산	대여금및수취채권	매도가능금융자산	합계
<b>&lt;연결재무상태표상 자산&gt;</b>				
현금및현금성자산	-	126,663	-	126,663
매출채권및기타채권	-	21,942,760	-	21,942,760
장기매출채권및기타채권	-	8,283,420	-	8,283,420
장기기타금융자산	200,000	14,000	21,793,113	22,007,113
합계	200,000	30,366,843	21,793,113	52,359,956

(2) 당분기말과 전기말 현재 금융부채의 내역은 다음과 같습니다.

(단위 : 천원)		
계정과목	상각후원가로 측정하는 기타금융부채	
	당분기	전기
<b>&lt;연결재무상태표상 부채&gt;</b>		
매입채무및기타채무	18,011,870	19,311,229
차입금	14,467,552	14,373,160
합계	32,479,422	33,684,389

## 【 전문가의 확인 】

### 1. 전문가의 확인

해당사항이 없습니다.

### 2. 전문가와의 이해관계

해당사항이 없습니다.