

반기보고서

(제 12 기 반기)

사업연도 2008년 01월 01일 부터
2008년 06월 30일 까지

금융감독원 귀중
증권선물거래소 귀중

증권거래법 제186조의3의 규정에 의하여 반기보고서를 제출합니다.

2008년 08월 14일

회 사 명 : 효성아이티엑스주식회사

대 표 이 사 : 이 화 택 (인)

본점소재지 : 서울시 영등포구 양평동 4가 2번지
(전화번호) 02-2163-4114

작성책임자 : (직책) 이사 (성명) 전 익 표 (인)
(전화번호) 02-2163-4111

목 차

대표이사등의 확인·서명

확 인 서

우리는 당사의 대표이사 및 신고업무담당이사로서 이 반기보고서의 기재내용에 대해 상당한 주의를 다하여 직접 확인·검토한 결과, 중요한 기재사항의 기재 또는 표시의 누락이나 허위의 기재 또는 표시가 없고, 이 반기보고서에 표시된 기재 또는 표시사항을 이용하는 자의 중대한 오해를 유발하는 내용이 기재 또는 표시되지 아니하였음을 확인합니다.

또한, 당사는 「주식회사의외부감사에관한법률」 제2조의2 및 제2조의3의 규정에 따라 내부회계관리제도를 마련하여 운영하고 있음을 확인합니다.(「주식회사의외부감사에관한법률」 제2조에 의한 외감대상법인에 한함)

2008. 08. 14

효성아이티엑스 주식회사

대표이사 이 화 택 (서명)

신고업무담당이사 전 익 표 (서명)

대표이사등의 확인·서명



확 인 서

우리는 당사의 대표이사 및 신고업무담당이사로서 이 반기보고서의 기재내용에 대해 상당한 주의를 다하여 직접 확인·검토한 결과, 중요한 기재사항의 기재 또는 표시의 누락이나 허위의 기재 또는 표시가 없고, 이 반기보고서에 표시된 기재 또는 표시사항을 이용하는 자의 중대한 오해를 유발하는 내용이 기재 또는 표시되지 아니하였음을 확인합니다.

또한, 당사는 「주식회사의외부감사에관한법률」 제2조의2 및 제2조의3의 규정에 따라 내부 회계관리제도를 마련하여 운영하고 있음을 확인합니다.(「주식회사의외부감사에관한법률」 제2조에 의한 외감대상법인에 한함)

2008. 08. 14

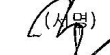
효성아이티엑스 주식회사

대표이사	이 화 택	 (서명)
신고업무담당이사	전 익 표	 (서명)

I. 회사의 개황

1. 회사의 목적

가. 회사가 영위하는 목적사업

목적 사업	비 고
1. 콜센터(전화상담,사이버상담)구축 및 운영 대행업 2. 사업경영상담, 조사업 및 콜센터 구축,운영에 관한 컨설팅업, 콜센터 관련 시스템구축 및 각종 프로그램 개발업 3. 인재파견 및 국내외 유료 직업소개사업, 인력관리 자문업 및 직업안내업 4. 평생교육시설운영업, 지식정보제공사업, 교육위탁사업, 교육 훈련 및 연구용역사업, 교육자 및 상담사업 5. 시장조사 및 여론조사업 6. 통신관련 대리점업 및 보험대리점업 7. 컴퓨터 및 통신기기 도,소매업 8. 마케팅서비스 대행업 9. 통신판매업, 전화권유판매업 10. 전자상거래업 11. 정보통신 서비스,부가통신업 12. 멀티미디어 하드웨어 소프트웨어 및 서비스 타이틀, 전자 출판업 13. 소프트웨어(전자게임용 프로그램 포함), 데이터베이스 정보 처리 및 제공기술, 시스템통합업(IBS포함) 14. 전자지불시스템(전자화폐) 15. 광고제작 및 광고대행 서비스 16. 온라인관련 서비스 17. 상품권 도.소매, 중개업 18. 제3자발행형 상품권의 제작판매 19. 전자화폐의 제작판매업 20. 상품매매 및 중개업 21. 소프트웨어 개발 및 판매업 22. 인터넷 접속을 위한 통신 네트워크업 23. 인터넷 정보서비스업 24. 소프트웨어의 자문, 개발 및 공급업 25. 부동산임대업 26. 각호에 관련된 부대사업	

나. 자회사가 영위하는 목적사업

당사는 2008년 06월 30일 현재 해당사항이 없습니다.

다. 향후 추진하고자 하는 사업

당사는 2008년 06월 30일 현재 해당사항이 없습니다.

2. 회사의 연혁

가. 당해 회사의 연혁

(1) 설립 이후의 변동상황

(가) 회사의 설립일

- 1997.05 : 효성아이티엑스(주) (구 텔레서비스(주)) 설립

(나) 본점소재지 및 그 변경

- 1997. 05 : 본점오픈 / 서울 서초구 서초동 1321-11

- 1997. 08 : 변경 / 서울 서초구 서초동 1321-6

- 2001. 04 : 변경 / 서울 중구 서소문동 21-1

- 2003. 08 : 변경 / 서울 영등포구 양평동4가 이레빌딩 2층

(다) 경영진의 중요한 변동

- 1997. 05. 09: 대표이사 채철훈 취임
- 2001. 03. 31: 공동대표이사 이화택, 채철훈
- 2002. 01. 12: 대표이사 이화택 (※ 공동대표이사 채철훈 사임)

(라) 최대주주의 변동

- 1997. 05 : 채철훈 / 5,000주(액면가 5,000원 기준)
- 2001. 03 : 조현준 / 100,000주(액면가 5,000원 기준)

(2) 상호의 변경

- 2006년 12월 15일자 임시주주총회 결의에 의하여 회사의 상호를 텔레서비스 주식회사에서 효성아이티엑스(효성ITX) 주식회사로 변경하였습니다.

(3) 합병, 분할(합병), 포괄적 주식교환 · 이전, 중요한 영업의 양수 · 도 등

(가) 합병

- 2008년 06월 30일 현재 해당사항 없습니다.

(나) 영업양수도

① 당사는 2003년 12월 5일 노탈러스효성(주)에서 영상사업을 영업양수하였습니다.

1. 이사회 결의일 및 양수일자
 - 이사회결의일 2003. 12. 5, 영업양수일 2003. 12. 6
2. 영업양수 내용 및 범위
 - 일본NEC프로젝트와 PDP수입판매및한국내 유통,A/S
3. 양수 가액
 - 금982백만원
4. 영업양수 목적
 - 회사의 영업 다각화
5. 양수 부문 상세내역
 - 자산 27억원, 부채 37억원
 - 매출액 129억원, 경상이익 ▲5, 당기순이익 ▲1

6. 계약조건 등

- 영업부문 부분양수 (상품,저장품,고정자산 양수)
- 누적 손실에 따라 영업권은 없으며, 기존 매출채권,매입채무는 비양수 함

② 당사는 2006년 9월 30일 월앤비전(주)에게 파견부문을 영업양도하였습니다.

1. 이사회 결의일 및 양도일자
 - 2006.9.22일 결의, 2006.9.30 양도
2. 계약의 목적 및 기대효과
 - 파견부문의 저가경쟁 증가로 이익을 하락에 따라 중장기 손익 관리 및 경영효율성 제고
3. 양도가액
 - 금 220만원
4. 계약조건 등
 - 영업부문 부분양도 (자산,부채 양도)
 - 누적 손실에 따라 영업권 평가액은 없으며, 기존 매출채권은 비양도 함
 - 1년 이상자 퇴직금 양도 (1년 이하자 및 연차수당은 실발생시 양도)
5. 영업양수.도 후 최초 결산 확정일
 - 2006년 12월 31일
6. 영업양수도 전후의 재무제표

(단위:백만원)

항목	양수도 후 최초결산	직전 1년	직전 2년	직전 3년
당해 사업 매출액	11,799	11,454	7,628	5,070
당해 사업 영업이익	-43	34	71	-229
전체 매출액	116,753	98,532	90,647	47,517
전체 영업이익	4,367	5,061	4,055	2,690

(다) 기업분할

- 당사는 2006년 9월 29일 인적분할에 따라 기업분할을 하였습니다.

1. 분할의 목적

- 경영의 효율성 및 경쟁력 제고

2. 신설회사에 관한 사항

가. 상호, 목적, 본점소재지, 공고방법

- 상호 : 효성씨티엑스(주)
- 목적 : 온라인 게임 소프트웨어 개발, 유통 및 서비스
- 본점소재지 : 서울특별시 강남구 청담동 52번지 청담빌딩 9층
- 공고방법 : 서울특별시에서 발행하는 일간 한국경제신문

나. 발행할 주식의 총수 및 1주의 금액

- 발행할 주식의 총수 : 500,000주
- 1주의 금액 : 5,000원

3. 분할의 방법

가. 회사명 및 사업부문

구분	회사명	사업부문
존속회사	효성아이티엑스(주)	텔레마케팅서비스 외
신설회사	효성씨티엑스(주)	온라인게임 소프트웨어 개발 외

나. 분할에 따른 주식의 총수, 종류 및 종류별 주식의 수

- 인적분할에 의해 자기자본비율로 주식수를 균등 분할

주식의 종류	분할 전 주식수	분할 후 주식수	
		신설법인 주식수	존속법인 주식수
보통주	900,000	117,180	782,820
우선주	100,000	13,020	86,980
합 계	1,000,000	130,200	869,800

다. 인적분할에 따른 변동사항

(1) 자본감소의 방법 및 금액

- 인적분할에 따른 감자 (자본금 -651백만, 감자차손 -1,818백만)

(2) 분할로 인하여 이전한 재산과 그 가액

(단위 : 백만원)

계정명	금액	내역	비고
현금 및 현금등가물	1,127	게임사업 추진자금	-
선급금	717	신규게임 판권선급금 등	-
매도가능증권	330	게임관련 주식매입	-
영업권	225	게임 판권매입	-
기타	70	공기구비품 등	-
합계	2,469	-	-

(4) 생산설비의 변동

당 반기결산 대상기간 동안 발생한 생산설비의 변동이 없습니다.

(5) 경영활동과 관련된 중요한 사실의 발생

상기 연혁에 기재한 주요한 사안을 제외한 경영활동과 관련된 중요한 사실의 발생은 없습니다.

나. 회사가 속해 있는 기업집단

(1) 기업집단의 명칭

: (주) 효성

(2) 기업집단에 소속된 회사

상장여부	명 칭	비 고 (회사수)
상 장	(주)효 성	3

상장여부	명 칭	비 고 (회사수)
	효성아이티엑스(주) 진흥기업(주)	
비상장	노틸러스효성(주) 효성인포메이션시스템(주) 효성캐피탈(주) 효성에바라(주) 효성투자개발(주) 효성건설(주) 효성에바라엔지니어링(주) 효성트랜스월드(주) 두미종합개발(주) 홍진데이터서비스(주) 이지스효성(주) (주)엔에치테크 더클래스효성(주) 거목농산(주) 효성윈드파워홀딩스(주) (주)인포바다 (주)에피플러스 효성씨티엑스(주) 강릉윈드파워(주) (주)키스뱅크 효성에프엠에스(주) 스타리스(주) 한일렌탈(주) (주)태억건설 (주)키투넷솔루션 태안솔라팜(주)	26

3. 자본금 변동상황

가. 자본금 변동상황

(1) 증자현황

[2008년 06월 30일 현재]

(단위 : 백만원, 주)

주식발행일자	발행형태	발행한 주식의 내용				비고
		종류	수량	주당 액면가액	주당 발행가액	
2005년 12월 27일	유상증자(주주배정)	보통주	800,000	5,000	8,750	-
2006년 12월 29일	주식분할	보통주	7,828,200	500	-	액면분할
2006년 12월 29일	주식분할	우선주	869,800	500	-	액면분할
2007년 10월 25일	유상증자(일반공모)	보통주	3,730,000	500	5,000	-

(2) 감자현황

[2008년 06월 30일 현재]

(단위 : 백만원, 주)

감자일자	감자형태	감자목적	감자한 주식의 내용				비고
			종류	수량	주당 액면가액	주당 취득가액 (유상감자의 경우)	
2006년 09월 29일	-	회사분할	보통주	117,180	5,000	-	-
2006년 09월 29일	-	회사분할	우선주	13,020	5,000	-	-

나. 자본금 변동예정내용 등

당사는 2008년 06월 30일 현재 해당사항이 없습니다.

다. 전환사채

당사는 2008년 06월 30일 현재 전환사채를 발행한 사실이 없습니다.

[2008년 06월 30일 현재]

(단위 : 백만원, 주)

구분		-	-	-	합계
발행일자		-	-	-	-
만기일		-	-	-	-
권면총액		-	-	-	-
사채배정방법		-	-	-	-
전환청구가능기간		-	-	-	-
전환조건	전환비율(%)	-	-	-	-
	전환가액	-	-	-	-
전환대상주식의 종류		-	-	-	-
기전환사채	권면총액	-	-	-	-
	기전환주식수	-	-	-	-
미전환사채	권면총액	-	-	-	-
	전환가능주식수	-	-	-	-
비고		-	-	-	-

라. 신주인수권부사채

당사는 2008년 06월 30일 현재 신주인수권부사채를 발행한 사실이 없습니다.

[2008년 03월 31일 현재]

(단위 : 백만원, 주)

구분		-	-	-	합계
발행일자		-	-	-	-
만기일		-	-	-	-
권면총액		-	-	-	-
사채배정방법		-	-	-	-
신주인수권 행사가능기간		-	-	-	-
행사조건	행사비율(액면대비)	-	-	-	-
	행사가액	-	-	-	-
행사대상주식의 종류		-	-	-	-
기행사신주 인수권부사채	권면총액	-	-	-	-
	기행사주식수	-	-	-	-
미행사신주 인수권부사채	권면총액	-	-	-	-
	행사가능주식수	-	-	-	-
비고		-	-	-	-

마. 현물출자

당사는 2008년 06월 30일 현재 현물출자의 사실이 없습니다.

4. 주식의 총수 등

가. 주식의 총수

[2008년 06월 30일 현재]

(단위 : 주)

구분	주식의 종류			비고
	보통주	우선주	합계	
I. 발행할 주식의 총수	60,000,000	5,000,000	65,000,000	-
II. 현재까지 발행한 주식의 총수	12,730,000	1,000,000	13,730,000	-
III. 현재까지 감소한 주식의 총수	1,171,800	130,200	1,302,000	-

구분		주식의 종류			비고
		보통주	우선주	합계	
	1. 감자	1,171,800	130,200	1,302,000	-
	2. 이익소각	-	-	-	-
	3. 상환주식의 상환	-	-	-	-
	4. 기타	-	-	-	-
IV. 발행주식의 총수 (II-III)		11,558,200	869,800	12,428,000	-
V. 자기주식수		-	-	-	-
VI. 유통주식수 (IV-V)		11,558,200	869,800	12,428,000	-

주) 모든 주식수는 액면분할 후 기준임

나. 자본금 및 1주당가액

[2008년 06월 30일 현재]

(단위 : 천원, 주)

구분	종류	자본금(액면총액)			1주당가액			비고
		재무제표상 자본금 (A)	발행주식의 액면총액 ('가'의 IV×B)	유통주식의 액면총액 ('가'의 VI×B)	1주당 액면가액 (B)	자본금÷ 발행주식의 총수 (A÷'가'의 IV)	자본금÷ 유통주식수 (A÷'가'의 VI)	
기명식	보통주	5,779,100	5,779,100	5,779,100	500	500	500	-
기명식	우선주	434,900	434,900	434,900	500	500	500	-
합 계		6,214,000	6,214,000	6,214,000	500	500	500	-

다. 자기주식의 취득 및 처분

(1) 자기주식 취득·처분 현황

당사는 2008년 06월 30일 현재 자기주식을 취득·처분한 사실이 없습니다.

취득방법	주식의 종류	기초	취득(+)	처분(-)	소각(-)	기말	비고
법 제189조의2제1항에 의한 직접취득	보통주 (주)	-	-	-	-	-	-
	우선주 (주)	-	-	-	-	-	-
법 제189조의2제1항 이외의 사유에 의한 직접취득	보통주 (주)	-	-	-	-	-	-
	우선주 (주)	-	-	-	-	-	-
소 계	보통주 (주)	-	-	-	-	-	-
	우선주 (주)	-	-	-	-	-	-
신탁계약등을 통한 간접취득	보통주 (주)	-	-	-	-	-	-
	우선주 (주)	-	-	-	-	-	-
총 계	보통주 (주)	-	-	-	-	-	-
	우선주 (주)	-	-	-	-	-	-

(2) 이익소각 현황

당사는 2008년 06월 30일 현재 이익 소각을 한 사실이 없습니다.

[2008년 06월 30일 현재]

(단위 : 백만원, 주)

소각일	소각목적	소각주식의 종류	소각주식의 수량	소각금액	소각대상 주식의 취득기간	법적 근거
-	-	-	-	-	-	-
-	-	-	-	-	-	-
계		보통주	-	-	-	-
		우선주	-	-	-	-

(3) 자기주식 신탁계약등 체결·해지현황

당사는 2008년 06월 30일 현재 자기주식 신탁계약 등을 체결·해지한 사실이 없습니다.

라. 우리사주조합의 지분현황

(1) 우리사주조합과의 거래내역

해당사항이 없습니다.

(2) 우리사주조합의 의결권행사기준

우리사주조합규약 제14조(소유주식의 주주총회 의안에 대한 의결권행사)에 따른 의결권행사기준은 다음과 같습니다.

①조합원 개인별계정에 배정된 자사주의 의결권은 관계법령의 정함으로 행사한다

②조합계정으로 보유되는 자사주의 의결권은 근로자복지기본법 시행령 제17조 2항 3호에 의거 행사한다.

(3) 우리사주조합 주식보유내역

[2008년 06월 30일 현재]

(단위 : 주)

계좌구분	주식의 종류	기초잔고	기말잔고
조합계좌	-	-	-
	-	-	-
조합원계좌	보통주	720,260	619,170
	-	-	-

마. 보통주 외 주식에 관한 사항

[2008년 06월 30일 현재]

(단위 : 주)

구 분	우선주	-	-
발행주식수	869,800	-	-
주식의 내용	이익배당에 관한 사항	보통주+1%	-
	잔여재산분배에 관한 사항	-	-
	상환에 관한 사항	-	-
	전환에 관한 사항	-	-
기 타	-	-	-

바. 상환주식에 관한 사항

당사는 2008년 06월 30일 현재 상환주식을 발행한 사실이 없습니다.

[2008년 06월 30일 현재]

(단위 : 주, 원)

구 분	우선주	-	-
발행일자	-	-	-
주당 발행가액	-	-	-
발행총액	-	-	-
상환조건 등	상환조건	-	-
	상환방법	-	-
	상환기간	-	-
	주당 상환가액	-	-
1년 이내 상환예정	상환예정주식수	-	-
	상환예정금액	-	-
기 타	-	-	-

사. 전환주식에 관한 사항

당사는 2008년 06월 30일 현재 전환주식을 발행한 사실이 없습니다.

[2008년 06월 30일 현재]

(단위 : 주, 원)

구 분	우선주	-	-
발행일자	-	-	-
주당 발행가액	-	-	-
발행총액	-	-	-

구 분		우선주	-	-
전환조건 등	전환조건	-	-	-
	전환정구기간	-	-	-
	주당 전환가액	-	-	-
	전환으로 발행할 주식의 종류	-	-	-
	전환으로 발행할 주식수	-	-	-
기 타		-	-	-

5. 의결권 현황

[2008년 06월 30일 현재]

(단위 : 주)

구 분		주식수	비고
발행주식총수(A)	보통주	11,558,200	-
	우선주	869,800	-
의결권없는 주식수(B)	보통주	-	-
	우선주	869,800	-
증권거래법 기타 법률에 의하여 의결권 행사가 제한된 주식수(C)	-	-	-
의결권이 부활된 주식수(D)	-	-	-
의결권을 행사할 수 있는 주식수 (E = A - B - C + D)	보통주	11,558,200	-
	우선주	-	-

6. 배당에 관한 사항 등

가. 배당에 관한 사항

당사는 2001년에 우선주를 발행하여 이듬해인 2002년부터 우선주에 대해 액면금 기준으로 연 1%의 현금배당을 실시하고 있습니다. 앞으로 보통주에 대해서도 순이익 규모에 따른 적절한 배당률을 고려하여 안정적인 배당정책을 실시할 예정입니다.
현재 배당에 관한 당사의 정관 내용은 다음과 같습니다.

제 49 조 (이익배당)

- ① 이익의 배당은 금전과 주식으로 할 수 있다.
- ② 이익의 배당을 주식으로 하는 경우 회사가 수종의 주식을 발행한 때에는 주주총회의 결의로 그와 다른 종류의 주식으로도 할 수 있다.
- ③ 제1항의 배당은 매결산기말 현재의 주주명부에 기재된 주주 또는 등록된 질권자에게 지급한다.

나. 최근 3사업연도 배당에 관한 사항

구 분		제12기 반기	제11기(2007년)	제10기(2006년)
주당액면가액 (원)		500	500	500
당기순이익 (백만원)		319	2,184	3,139
주당순이익 (원)		25	236	360
배당가능이익 (백만원)		-	14,094	11,915
현금배당금총액 (백만원)		-	4	4
주식배당금총액 (백만원)		-	-	-
현금배당성향 (%)		-	0.20	0.14
현금배당수익률 (%)	보통주	-	-	-
	우선주	-	1	1
주식배당수익률 (%)	보통주	-	-	-
	우선주	-	-	-

구 분		제12기 반기	제11기(2007년)	제10기(2006년)
주당 현금배당금 (원)	보통주	-	-	-
	우선주	-	5	5
주당 주식배당금 (주)	보통주	-	-	-
	우선주	-	-	-

다. 이익참가부사채에 관한 사항

당사는 2008년 06월 30일 현재 이익참가부사채를 발행한 사실이 없습니다.

II. 사업의 내용(제조업)

1. 사업의 개요

가. 업계의 현황

(1) 산업의 특성

(가) 고객센터 서비스

기업의 고객접점인 고객센터는 과거의 단순한 고객 불만 접수처리 기능에서 회사의 브랜드 및 이미지를 제고할 수 있는 마케팅 부서의 기능으로까지 확대되고 있습니다. 이는 현대 통신수단의 발달을 기반으로, 전화에서부터 ARS, 게시판, 웹채팅 등 다양한 채널을 통한 고객서비스로 발전하였습니다. 하지만 이러한 서비스를 제공은 많은 초기 투자자본을 필요로 할 뿐만 아니라, 대규모 인력운영에 대한 전문성 부족으로 많은 기업들이 아웃소싱을 선호하고 있습니다.

현재의 고객센터 시장의 흐름을 살펴보면 몇 가지 주요 특성을 찾을 수 있습니다.

① CRM 센터의 부각

고객 불만사항 등 단순 업무를 처리하던 콜센터는 점차 고객유치와 CRM(고객관계관리)의 중요 수단으로 부각되고 있습니다.

② 고객센터로의 변모

전화 중심의 콜센터에서 IVR, 웹채팅, 팩스 등의 다양한 채널을 이용하여 고객의 정보를 종합적으로 관리할 수 있는 고객센터로 전환되고 있습니다.

③ 통합화 및 대형화

과거 기업 또는 공공기관의 지정 중심의 고객채널은 지역별 업무 효율의 제고 및 고객 서비스 개선 목적으로 각 지역 거점 또는 전국 단일 고객센터로 대형화되고 있습니다.

④ 솔루션 기반 고객센터

효과적인 CRM은 고객정보의 효율적 획득 및 관리를 위한 솔루션을 필요로 합니다. 이에 다양한 기업의 요구를 충족시킬 수 있는 고객센터의 솔루션 기반 업그레이드(재구축 또는 증설)가 증가하고 있으며, 보다 복잡하고 다양해지는 소비자의 니즈를 충족시켜줄 수 있는 전문 고객센터 솔루션의 도입이 강화되고 있습니다.

(나) CDN서비스

CDN(Content Delivery Network, 콘텐츠 전송 네트워크) 서비스는 인터넷 상에서 콘텐츠의 전송을 전문적으로 아웃소싱하여 운영하는 서비스를 의미합니다.

디지털 콘텐츠 사업자(CP : Content Provider)가 사용자(User)를 대상으로 사업을 영위하기 위해서는 필수적으로 네트워크, 서버, 솔루션 등의 IT 요소가 필요하며 이에 대한 직접 투자 및 운영이 수반되어야 합니다. 하지만 각 사업자들이 이러한 IT 요소들을 직접 구매하여 서비스하기에는 막대한 투자비용과 전문성의 문제로 서비스 품질에 지장을 초래할 수 있기 때문에 전략적으로 CDN 서비스를 이용합니다.

CDN은 인터넷 트래픽 문제를 개선하기 위해 1998년 서비스를 개시한 미국의 Akamai Technology사에 의해 시작되었으며, 이후 많은 신규 사업자가 등장하였습니다. 국내에서는 2000년 CDN서비스 업체가 출현하기 시작하였으며, 이후 인수 및 합병과정을 통하여 규모의 경제를 실현한 선두 사업자를 중심으로 현재의 시장을 형성하고 있습니다.

국내 CDN 산업은 디지털 콘텐츠 산업과 그 성장속도를 함께 하며 네트워크 및 시스템 운영대행에만 국한하지 않고 관련 솔루션을 포함해 고객에게 도맡 아웃소싱 서비스를 제공함으로써 과거 몇 년간 큰 폭의 성장을 이루었습니다. 또한 닷컴기업뿐만 아니라 오프라인 기업의 e-Business 진출이 늘어나면서 CDN 서비스에 대한 수요가 확대되고 있는 추세이며, 기업이나 공공기관의 경우 사내 조회, 원격 회의 등 내부 커뮤니케이션 강화, 사내 e-Learning 수요 증가에 힘입어 자체 사설망(Private Network)에 CDN 기술을 적용하는 Enterprise CDN 시장이 확대되고 있습니다.

(다) 영상기기 수입/판매

프로젝터는 영상을 만들어내는 기술에 따라 크게 CRT, LCD, DLP 프로젝터로 나눌 수 있습니다. 프로젝터 시장 초기에는 CRT 프로젝터가 주도하였으나, 1988년 LCD 프로젝터가 등장한 이후 소형화와 경량화 및 PC와 높은 호환성으로 지속적인 성장을 통해 현재 가장 대중적인 프로젝터로 자리를 잡게 되었습니다. DLP 프로젝터는 가장 최근에 등장하였으며, 높은 내구성 및 소형화, 뚜렷한 명암비율로 시장 점유율을 확대하고 있는 상황입니다. 국내 프로젝터 산업군은 개발 및 생산 기반에 의한 제조 형태가 아닌, 수입 판매업을 중심으로 발전하였습니다.

시기별로 등장한 제품별 특성을 살펴보면 다음과 같습니다.

제품명	특 징
OHP필름	Side Projector 1970's 산업 및 교육용 디스플레이 장비로 광범위하게 사용되다가 2000년 이후 거의 사라짐
CRT Projector	1985년 미국, 유럽에서 개발/생산 됨 가장 선명한 화질을 제공해주는 장점이 있으나, 밝기가 제한적이며 설치 및 초점 보정이 어렵기 때문에 점차 사용이 줄어들고 있는 추세임
LCD Projector	1988년 일본에서 LCD 프로젝터가 등장. 소형화 경량화 PC와의 높은 호환성으로 지속적인 성장 현재 시장 점유율 65%로 가장 대중적인 프로젝터로 자리매김 국내에서는 1992년 도입되어 1995년 메탈할라이드 램프방식 프로젝터부터 활성화됨
DLP Projector	1996년 미국 TI사의 DMD가 전체 제조량의 34%이상으로 비중을 넓히고 있음 높은 내구성 및 소형화, 뚜렷한 명암비율이 특징
2000년 이후	DLP와 LCD장비 같이 판매 핸드폰에 프로젝터 기능 탑재

(2) 산업의 성장성

(가) 컨택센터 서비스

2007년도 컨택센터 시장규모는 약 11조 5천억원으로 추정되며(한국컨택센터협회) 전국에 약 3000개의 컨택센터가 가동되고 있으며, 37만여명이 근무(한국콜센터산업정보연구소)하고 있는 것으로 파악되고 있습니다. 컨택센터 시장은 과거 20~30%의 고성장으로 활황을 구가하였으나, 2006년 이후 연 8%(아웃소싱타임즈, 2007)의 안정적인 성장세를 보여주었습니다. 향후 컨택센터는 일반 기업 및 공공부문에서의 지속적인 대민 서비스 향상 기조에 따라 그 시장규모가 안정적이고 지속적으로 확대될 것으로 전망하고 있습니다.

(나) CDN 서비스

CDN서비스가 국내에 도입되기 시작한 2000년을 기점으로, 온라인게임의 대용량화와 인터넷 포털들의 고품질 서비스 경쟁에 힘입어 2001년부터 2004년까지 해마다 연평균 100%씩 급성장 한 것으로 나타났습니다. 2008년은 2007년 대비 약 40% 성장한 1,442억원에 이를 것으로 추산(대우증권 리서치센터, 2008년 4월)됩니다.

CDN서비스는 국내 디지털콘텐츠 시장의 증감에 따라 그 시장규모가 변동합니다. 2007년도 국내 디지털 콘텐츠 시장은 디지털방송과 포털시장을 중심으로 2006년 대비 12.2% 성장한 10조 67억원 규모를 형성(한국소프트웨어진흥원, '07년 국내 디지털콘텐츠 시장조사)하였습니다. CDN서비스 시장은 이러한 디지털 콘텐츠 수요 증가에 힘입어 지속적인 성장세를 보여줄 것으로 예상되고 있습니다.

(다) 영상기기 수입/판매

국내 프로젝터가 1995년 처음 출시된 이후, 기업용 프로젝터의 시장 확대 및 홈시어터 등 가정용 프로젝터에 대한 높은 관심 등으로 최근 국내 프로젝터 시장이 급격히 성장하고 있습니다. 2007년도 국내 프로젝터 시장에서는 약 8만5,000대가 판매됐으며 1,587억원정도의 시장 규모를 기록하여 전년대비 3% 정도 감소(PMA 2007년도 4사분기 보고서)된 것으로 보고되었습니다. 다만, 업계에서는 2006년 8만5000여대, 2007년 10만대가 판매된 것으로 추정하며, 2008년에는 약 20% 성장한 12만대의 시장규모를 전망하고

있습니다.(디지털타임즈 2008. 3. 11)

(3) 경기변동의 특성

(가) 고객센터 서비스

경기 호황 시, 고객에게 판매되는 상품이나 서비스가 다양해짐에 따라 고객지원 업무도 확장되게 되고, 인바운드 업무 외에도 고객에게 다양한 마케팅 방식으로 접근을 하기 때문에 아웃바운드 업무가 증가하게 됩니다. 기존 업무 외에 추가된 고객센터 업무는 기존 고객센터 시설이나 인원의 한계, 비용 상의 이유로 아웃소싱을 고려하게 되는 원인이 됩니다.

경기 침체 시에는 필수적인 인바운드 업무 외에 아웃바운드 업무를 축소시키거나, 고객센터 업무를 최소화시킬 수 있기 때문에 아웃소싱이 축소될 수 있는 반면, 고객센터 비용을 절감하거나 관련 인원을 줄이려는 기업이 증가하면서 아웃소싱을 대안으로 고려하는 경우도 있습니다.

따라서 고객센터 서비스 시장은 경기변동에 민감하지 않으며, 안정적인 확대를 보여주고 있습니다.

(나) CDN 서비스

국내 CDN 서비스 시장은 2001년 상용화 이래 인터넷과 디지털콘텐츠 산업의 발전으로 트래픽 사용량이 증가 추세에 있으며, 인터넷과 디지털콘텐츠 산업의 성장에 따라 동반 성장하고 있습니다. 2005년부터 본격화 되기 시작한 인터넷 상에서의 대규모 라이브 실시간 방송 및 동영상 위주의 UCC(User Created Content) 사이트의 활성화로 인하여 인터넷 상의 자원을 수배에서 수십배까지 더 사용하게 되었습니다. 따라서 경기변동에 따른 특성보다는 디지털콘텐츠 산업의 지속적 성장에 따른 CDN사업의 동반 성장을 예상하고 있습니다.

(다) 영상기기 수입/판매

현재 국내 프로젝터 산업은 대부분 수입에 의존하고 있어 환율의 변동에 영향을 많이 받고 있습니다. 특히 대부분의 업체가 일본에서 수입을 하기 때문에 엔화의 환율에 영향을 많이 받는 실정입니다.

(4) 경쟁 요소

(가) 고객센터 서비스

당사를 비롯한 선두 기업들이 상당한 시장 경쟁력을 확보한 가운데 후발주자들이 시장 진입을 모색하고 있으나 콜센터 서비스업은 초기 투자비용, 안정적인 운용경험과 인력 관리 능력 등이 요구되는 등 상당한 진입장벽이 존재하고 있는 사업입니다.

경쟁요인으로는 해당 업종의 운영경험이나 유관 레퍼런스 사이트의 확보 여부가 가장 중요하나, 가격적인 측면 또한 수주의 여부를 가능할 정도의 비중을 차지하고 있습니다.

(나) CDN 서비스

CDN 서비스를 표방하는 사업자들은 적지 않은 편이나 실제 서비스 시장에서 영향력을 발휘하며 경쟁하는 사업자는 적습니다.

네트워크, 시스템 등 인프라에 대한 대규모 선행 투자가 요구되는 산업의 특성상 규모의 경제 실현 여부가 강력한 경쟁 우위 요소이자 진입장벽으로 작용하고 있습니다.

또한 각기 다른 IDC 에 서버 등 인프라를 구축하고 네트워크를 확보해야 하므로 IDC와의 관계 및 협상력도 중요합니다.

당사는 경쟁력 강화를 위한 차별화 요소로 기존 CDN 서비스에 부가하여 Grid Delivery Solution 기반의 CDN 서비스 기술을 보유하고 있습니다. 이는 기존 CDN과는 달리 개인들의 PC 자원을 활용하여 P2P방식으로 콘텐츠를 빠르게 전송하는 Grid Computing 솔루션을 이용, 콘텐츠를 고품질, 저비용으로 전송할 수 있는 기술입니다.

(다) 영상기기 수입/판매

국내 프로젝터 시장은 산요, NEC, EPSON, 히타치 등 일본 업체가 시장을 주도하고 있으며 현재 30여개 업체가 경쟁을 벌이고 있습니다.

일본 및 대만, 미국 등 해외 업체들은 소니코리아, 한국엡손, 파나소닉코리아 등과 같이 국내에 한국지사를 설립하거나 NEC의 효성아이티엑스, 산요의 유환미디어 등 과같이 국내 업체의 판매망을 이용하여 국내 시장에서 활동 하고 있습니다.

(5) 자원조달상의 특성

(가) 컨택센터 서비스

컨택센터에서 가장 중요한 자원은 상담인력으로 당사는 국내 컨택센터 서비스 시장을 선도해온 회사로서 다양한 경험을 가진 우수한 컨택센터 관리 인력과 상담 인력을 풍부하게 보유하고 있습니다. 또한 2004년부터 명지대학교, 상명대학교, 성신대학교, 부천대학교 등과 '산학연계' 를 통한 전문적인 관리자 선발 시행 및 전문 온라인 채용 사이트를 구축하여 안정적인 인력 수급 채널 확보로 컨택센터의 인적자원을 안정적으로 운영할 수 있습니다.

(나) CDN 서비스

CDN 서비스를 제공하기 위한 주요 자원으로는 네트워크, 서버 등 시스템 장비, 관련 솔루션 및 연구개발 전문인력을 들 수 있습니다.

네트워크의 경우 각 사업자별로 KT, 하나로통신, KINX 등 여러 ISP들로부터 수십Gbps급의 네트워크를 사용하고 있으며 대규모 사용에 따른 Bargaining Power 및 공동상품 등 전략적 제휴 여부에 따라 이용조건 및 안정적 회선확보에 다소 차이가 있을 수 있어 경쟁력의 중요한 요소로 작용합니다.

서버 등 시스템 장비는 급격한 기술발전의 결과로 성능은 대폭 개선되고 여러 사업자간 경쟁체제로 가격 측면에서는 하향 안정 추세를 보이고 있어 자원조달이 용이한 상황입니다.

(다) 영상기기 수입/판매

NEC제품의 경우 일본 기업인 NEC가 일본, 홍콩, 상하이 공장에서 NEC프로젝터를 제조하고 효성 JAPAN이 NEC로부터 위 지역에서 제조된 프로젝터를 수입합니다. 그리고 한국의 효성아이티엑스가 효성 JAPAN을 통하여 NEC프로젝터를 구매하는 3자 무역의 형태로 자원이 조달되고 있습니다. 이렇게 수입된 프로젝터는 직판, 입찰, 대리점 영업방식을 통해 한국시장에서 판매 되고 있습니다.

(6) 관련법령 또는 정부의 규제 등

(가) 컨택센터 서비스

컨택센터 아웃소싱 서비스와 관련된 국내법으로는 '신용정보의 이용 및 보호에 관한 법률'과 '정보통신망 이용촉진 및 정보보호 등에 관한 법률'에서 개인정보보호에 관해 규제하고 있습니다. 그리고 2002년 '방문판매 등에 관한 법률'이 개정되어 전화권유 판매법 조항이 신설됨에 따라 국내 텔레마케팅 산업도 직접적인 규제를 받게 되었습니다.

당사는 컨택센터 아웃소싱 서비스 초기부터 세일즈 중심의 아웃바운드 업무를 지양하고 인바운드를 위주로 하는 안정적인 업무 중심으로 컨택센터 아웃소싱 서비스를 운영하고 있으며, 또한 적법한 절차 및 법규 준수를 통해 신뢰받는 기업으로 성장·발전하고자 관련 법규 등 제반 규제·감독에 철저히 대비하고 있습니다.

(나) CDN 서비스

해당 산업에 대한 직접적인 규제는 없으나 서비스 대상이 되는 디지털 콘텐츠 자체에 대한 정부 등 관련기관의 규제 및 지원이 강화되고 있습니다. 개인간 불법으로 디지털 콘텐츠를 교환하거나 유통하는 것을 엄격히 규제함으로써 디지털 콘텐츠 산업을 보호, 육성하고 유료화를 통한 성장기반을 마련하는 방향으로 관련 법 규정이 정비됨에 따라 해당 산업의 성장가능성은 더욱 확대되고 있습니다.

(다) 영상기기 수입/판매

① 조달청 정책 변화

프로젝터 제품에 대한 조달청의 정책은 시기별로 다음과 같이 변화되었습니다.

년도	주요 내용
2000년	조달 품목 별도 지정, 최저가 입찰로 상위 3개 업체 지정 조달 등록
2002년	물품 공급자를 제조/공급 업체로 분리, 조달 입찰 진행
2005년	다수 공급자 물품 공급(MAS) 제도 시행 적격 업체 심사를 통한 업체 선별 후 가격 자료를 제출하여 입찰이 아닌 가격 협의로 조달 등록

② 원산지 표기 문제

대외 무역법 제 23조 및 39조, 관세법 229조~233조의 수출입 물품의 원산지 표기 의무화에 따르면 제품의 브랜드는 일본 제품, 생산공장은 중국의 형태로 생산(MADE IN CHINA) 부분 표기하게 하였습니다.

③ 프로젝트 형식인증 의무화

기존 형식인증 면제 제품이던 프로젝트의 형식인증 의무화로 인해 상품화 단계에서 1개월 추가 소요가 예상되어 판매에 지연을 가져다 줄 수 있습니다.

나. 회사의 현황

(1) 영업개황 및 사업부문의 구분

(가) 영업개황

① 컨택센터 서비스

기업의 고용 정책 변경 및 전문적인 고객 서비스에 대한 필요성, 시스템 및 시설에 대한 직접투자의 부담 등에 따라 컨택센터 아웃소싱이 확대되고 있으며, 2000년 하반기부터 컨택센터가 CRM을 실행할 수 있는 인프라로 변모하게 되면서, 인프라의 전문성 확보와 이에 따른 투자의 어려움으로 인해 전문 아웃소싱 업체의 시장 확대 가능성은 점차 높아져 가는 추세입니다.

당사는 1997년 무선이동통신회사인 KTF(구 한솔텔레콤)의 고객센터 아웃소싱을 시작으로 통신부문, 금융부문, 유통, 인터넷, 제조 등 전 업종에 걸친 레퍼런스 사이트를 확보하였으며, 이를 통하여 보다 적극적인 시장확대의 기반을 마련하였습니다.

② CDN 서비스

당사의 CDN 서비스 시장은 크게 ① 대용량 파일을 빠른 속도로 안정적으로 전송해 주는 다운로드 서비스 시장, ② 다이나믹 멀티캐스팅 엔진을 이용한 온라인 실시간 라이브 서비스 시장(스트리밍 서비스), ③그래픽 이미지, 플래시 파일 등 웹 콘텐츠의 빠른 전송을 위해 캐시(Cache) 기술을 활용하는 캐싱 서비스 시장 ④ 서버·인프라 제공과 더불어 필요 솔루션까지 제공하는 솔루션 아웃소싱 시장(코로케이션) 등으로 구분됩니다.

CDN 산업의 성장은 인터넷 산업의 발전에 따른 자연스러운 결과이며, 디지털 콘텐츠의 대용량화, 고품질화는 사용자의 멀티미디어 콘텐츠 요구 증대에 따른 사업자들의 불가피한 선택입니다.

디지털 콘텐츠 시장의 환경변화는 CDN 서비스 적용 등을 통한 품질 차별화에 집중하는 분위기로 정착될 것으로 전망됩니다. 현재는 자체적으로 시스템을 운영하고 있거나 단순한 Hosting, Co-Location 서비스를 이용하여 적당한 수준의 서비스를 제공하던 사업자들이 콘텐츠의 유료화 추세에 발맞춰 고품질 서비스 제공을 통한 이용자 만족도 제고 및 운영효율 극대화를 위해 CDN 서비스로 이전하는 경향이 더욱 가속화될 것으로 예상됩니다.

③ 영상기기 수입/판매

당사는 NEC 프로젝터를 군부대, 보험사, 스크린 경마, 학교 등의 시장에 판매하고 있으며, 프로젝트의 판매와 그 시장에서 점유율은 시간이 갈수록 지속적으로 상승해 왔습니다.

프로젝터의 수요는 경기 둔화에도 불구하고 꾸준히 증가하고 있어 시장규모가 계속해서 커지고 있는

상황입니다. 군부대, 보험사를 중심으로 시뮬레이션 시장에까지 사용될 정도로 그 수요 시장의 범위는 점점 더 여러 분야로 확대되고 있습니다. 또한 곧 출시될 핸드폰에 프로젝터가 내장되는 신 상품 출시나 새로운 수요시장의 발굴, 경기의 회복으로 인한 기업의 설비투자의 증가가 이루어 지면 프로젝터 시장은 더욱더 확대될 전망입니다.

(나) 공시대상 사업부문의 구분

산업분류코드	산업분류명	산업의 내용	당사 사업 부문
M75942	텔레마케팅 서비스업	타인을 위하여 전화를 송수신하는 산업활동으로서 전화로 고객의 제품 및 서비스 홍보, 주문접수, 정보제공, 기금출연의 권유를 수행하거나, 전화로 고객에게 메시지 전달 및 음성사서함 서비스를 제공하는 산업활동을 말한다.	컨택센터 서비스
M72209	기타 소프트웨어 자문, 개발 및 공급업	기타 소프트웨어 자문, 개발 및 공급활동이 포함됨. <예 시> ·응용소프트웨어제작, 주문형 ·웹 디자인(프로그래밍 수반) ·데이터베이스 설계, 주문형 ·유틸리티 소프트웨어 제작, 범용성 ·시스템 및 운영소프트웨어 제작, 범용성 ·컴퓨터소프트웨어 지원, 주문형 ·컴퓨터소프트웨어 분석·설계, 주문형 ·컴퓨터소프트웨어 설치서비스	CDN 서비스
G51990	그외 기타 도매업	그외 달리 분류되지 않은 특정상품을 전문적으로 도매하는 산업활동을 말한다.	영상기기 (프로젝터) 수입 및 판매

(2) 시장점유율 등

① 컨택센터 서비스

당사가 사업을 영위하는 컨택센터 서비스 시장에서 상장회사는 엠피씨 1개사이므로 동종업계 타 업체들에 대한 시장점유율을 산정하는데 한계가 있습니다.

동종분야 주요업체와 비교를 통해 당사의 시장에서의 위치를 살펴보면 다음과 같습니다.

<주요 컨택센터 아웃소싱 업체 현황>

(단위:억원)

업체명	효성아이티엑스	한국인포데이터	한국인포서비스	엠피씨	CIC코리아	유베이스
주매출처	KT, KTF	KT(114), SkyLife	KT(114),	KT, KTF	데이콤, 파워콤	한국전력
설립일	'97.06	'01.06	'01.06	'91.07	'01.05	'99.01
매출액 (2007년)	1,092	1,937	1,430	974	740	593
매출액 (2006년)	1,168	1,792	1,328	848	771	784

출처 : 각 회사별 감사보고서 및 사업보고서자료 참조

주) 상기 매출액은 각사별 전체 매출액이며, 타 업체에 대한 사업부문별 매출액을 산정하는데 한계가 있습니다.

② CDN 서비스

국내 CDN 시장은 하위업체들이 시장점유율 향상을 위해 가격 경쟁에 나서고 기존 서버호스팅 업체들이 기존 고객기반을 통해 CDN 시장에 새롭게 진출을 할 것으로 예상되며, 국내 CDN 시장 점유율은 씨디네트웍스가 50%를 확보하고 있으며 뒤를 이어 GS네오텍이 21%, 당사가 6%의 시장 점유율을

확보하고 있습니다.

회사명	씨디네트웍스	GS Neotek	효성 ITX
시장점유율	50%	21%	6%

출처 : 대우증권 리서치센터 (2008.04.18)

③ 영상기기 수입/판매

당사는 프로젝터 시장 성장성과 NEC의 인지도에 주목하여 장기적인 관점에서 영상사업팀을 설립하고 프로젝터 사업을 시작하였습니다.

업계의 단가경쟁 심화로 인하여 2007년 9월 30일 현재 NEC프로젝터는 한국 시장에서 9.2%의 시장점유율을 기록하였습니다.

<프로젝터 주요 공급업체의 시장점유 현황>

(단위 :%)

제조회사	2004년	2005년	2006년	2007년 (3분기누적)
Sanyo	9.9%	11.2%	13.2%	13.1%
Epson	12.4%	10.1%	11.9%	12.8%
Mitsubishi	6.0%	7.3%	8.6%	10.4%
BenQ	2.0%	4.1%	8.4%	10.2%
NEC	12.6%	8.6%	13.7%	9.2%

출처 : DTC, 'Projectors Market Insight-Korea volume, 2007년 9월말 기준'

주) 시장점유율은 각 회사별 연말 누적기준 volume을 모든회사의 total volume으로 나누어서 산정하였으며 2007년 9월말 기준으로 시장비중이 높은 회사별로 정렬됨.

(3) 시장의 특성

① 컨택센터 서비스

당사가 영위하고 있는 주요 시장은 다음과 같습니다.

첫째, 통신부문입니다. 통신부문은 컨택센터 아웃소싱이 가장 활발하게 이루어지고 있는 업종으로 대부분의 통신회사가 아웃소싱을 통해 컨택센터를 운영하고 있으며, 현재 당사는 통신부문 약 1,500여명의 상담원 및 관리자를 운영하고 있습니다.

둘째, 금융부문은 은행의 일부 업무, 카드사, 보험사의 TM부문 등을 중심으로 아웃소싱이 이루어지고 있으며, 은행 업종은 국내 법규상의 제한으로 아직 아웃소싱이 전업무로 확대되고 있지 않으나, 지속적인 개선 활동 등을 통해 지속적으로 업무별 가능 부문이 확대되고 있는 추세입니다.

셋째, 유통/물류 분야로 현재 롯데백화점, 신세계백화점, 롯데닷컴, 대한통운의 컨택센터를 아웃소싱으로 수주 운영하고 있습니다.

넷째, 공공부문입니다. 최근 정부기관, 지방자치단체, 공기업 등의 공공기관은 대민 서비스 업무의 중요성이 점차 증대되고 있음에 따라 공공부문 컨택센터 도입이 활발해지고 있습니다.

② CDN 서비스

인터넷 상 서비스의 내용이 점점 더 고도화 되는 추세입니다. 과거 단순 텍스트의 정보가 사진이나 플래시 등 다양한 표현이 가능한 포맷으로 멀티미디어화되어 그간 시장에서 필요로 해왔던 네트워크 자원의 규모보다 수배에서 수십배의 자원을 사용하여야 할 상황입니다.

또한 케이블TV와 위성방송을 중심으로 한 뉴미디어 분야, 디지털위성방송, 지상파 DMB, 위성 DMB, IPTV 등 최근 몇 년간 새롭게 등장했거나, 앞으로 등장할 신규미디어 등이 끊임없이 예고되고 있습니다.

2006년 10만명 이상의 글로벌 스포츠 라이브 중계가 인터넷상으로 중계되면서 촉발된 라이브

방송서비스의 확대를 통해, 공중파 방송 외의 제 2 방송사업자로서 케이블 방송사업자를 위협하는 인터넷방송사의 위치를 선점하기 위해 몇 개 업체가 시장에서 치열한 경쟁을 하고 있고 과거의 영업 형태와는 달리 공중파 홍보를 통해서까지 소비자에게 접근하고 있는 상황이어서 이를 바탕으로 한 CDN 서비스 시장은 폭발적인 확장이 예상됩니다.

③ 영상기기 수입/판매

과거 프로젝터 시장 수요는 일반회사나 군부대, 보험회사, 학교 등에 한정되었으나, 최근 일반 가정용까지 수요가 늘어나는 추세에 있습니다.

국내 프로젝터 산업은 LCD, PDP TV 등에 비해 대화면, 가격 경쟁력 등 많은 강점을 가지고 있으며 현재 산업용 프로젝터 시장은 포화상태이나, 가정용 프로젝터 시장은 풍부한 잠재력을 가지고 있는 것으로 판단됩니다

올해에는 저가프로젝터를 앞세운 대만업체들의 약진과 기존업체들의 단가경쟁 및 엔화의 급등에 따른 수입원가 증가로 기존 제품 판매에 어려움을 겪을 것으로 예상되나, 디지털시네마, 3D모니터, Large Venue 등의 고부가가치 제품군의 라인업 편입을 통하여 수익성 개선을 기대하고 있습니다.

(4) 신규사업 등의 내용 및 전망

2008년 06월 30일 현재 해당사항이 없습니다.

(5) 조직도



다. 자회사의 사업현황

2008년 06월 30일 현재 해당사항이 없습니다.

2. 주요 제품 및 원재료 등

가. 주요 제품 등의 현황

[2008년 06월 30일 현재]

(단위 : 백만원)

사업부문	매출유형	품 목	구체적용도	주요상표등	매출액(비율)
컨택센터 서비스	용역	컨택센터 서비스	주1)	-	47,227(72.5)
CDN 서비스	기타	CDN 서비스	주2)	-	4,103(6.3)
영상기기 수입/판매	상품	영상기기 수입/판매	주3)	NEC	11,017(16.9)
휴대폰 대리점	상품	휴대폰 대리점	주4)	-	2,813(4.3)
합 계					65,160(100)

주1) 컨택센터 서비스 : 컨택센터 아웃소싱 서비스는 전문 컨택센터 아웃소싱 회사에 컨택센터의 전반적인 또는 부분적인 운영 및 관리를 맡기는 것을 의미합니다. 이러한 전문 컨택센터 아웃소싱 회사들은 고객 서비스, 세일즈, 광고, 지원, 고객 유지와 같은 고객관리 서비스 지향적인 컨택센터를 구축·운영하고, 상담원을 확보하며 전

적인 관리를 책임지게 됩니다.

주2) CDN 서비스 : CDN 서비스란 인터넷상에서 동일한 데이터를 가진 많은 서버가 여러 IDC 또는 ISP에 분산, 설치되어 있어 접속을 요청한 상용자와 가장 근접한 곳에 있는 서버가 응답하도록 함으로써 콘텐츠 이용속도를 개선시킨 서비스입니다.

이 서비스는 사이트에 접속한 유저가 어떤 인터넷 서비스를 이용하는지에 관계없이 같은 네트워크에서 접속하는 것처럼 빠르고 안정적으로 접속할 수 있도록 하는 것이 목적입니다.

주3) 영상기기 수입/판매 : NEC의 프로젝터(Projector)를 수입/판매하는 사업으로, 프로젝터는 PC, TV, VCR, DVD 등 각종 영상 기기들의 신호를 입력 받아 렌즈를 통해 전면에 별도로 설치된 스크린 상에 확대된 영상을 표현해 주는 장비입니다. 기업체에서 PC 등에 연결해 프리젠테이션용으로 많이 사용하는 사무기기입니다.

주4) 휴대폰 대리점 : KTF의 위탁대리점사업으로 2004년부터 시작함. 휴대폰 단말기에 대한 판매대리점사업으로 KTF의 가입자 유치를 통한 상호 협력적인 관계를 유지하고 있으며, 중간판매자를 통해 소비자에게 판매는 방식으로 가입자를 모집하여 가입수수료 및 유지수수료를 받고 있습니다.

나. 주요 제품 등의 가격변동추이

(단위 : 천원)

품 목	제 12기 반기 (2008년)	제 11기 (2007년)	제 10기 (2006년)
컨택센터 서비스 주1)	1,900	1,900	1,940
CDN 서비스 주2)	1,500	1,500	1,500
영상기기 수입/판매 주3)	1,330	1,338	1,468

주1) 컨택센터 서비스 : 컨택센터 아웃소싱은 실시 주체에 따라 고객이 컨택센터에 문의하는 인바운드(In-bound) 업무와 컨택센터에서 고객에게 안내문의하는 아웃바운드(Out-bound) 업무로 구분됩니다. 실시장소에 따라 고객사의 시설에서 컨택센터를 운영하는 'On-site 아웃소싱'과 아웃소싱 업체의 시설을 활용하는 'Full 아웃소싱'으로 구분되며, 컨택센터 ASP 는 전문 업체가 구축해 놓은 컨택센터의 모든 제반 환경의 일체 또는 일부를 임대해 사용하는 서비스입니다.

주2) CDN 서비스 : 당사 주요 제품인 CDN 서비스의 가격 체계는 고객별 CDN 서비스 사용량(네트워크 용량, 스토리지 용량 등)에 따라 매월 과금되는 종량제 방식이며 계약기간, 사용량 증가에 따른 할인 등에 따라 가격이 상이합니다. 통상의 경우 1년 또는 2년 이상의 장기계약에 의해 서비스가 제공되며 상기 가격은 당사 제품의 일반적인 가격변동추이를 나타내기 위하여 100Mbps의 네트워크 사용을 전제로 네트워크 월 이용요금만을 표시한 것입니다.

주3) 영상기기 수입/판매 : NEC의 프로젝터(Projector)를 수입·판매하는 사업이며, 기업체/ 관공서 /가정 등 사용 용도에 따라 가격의 차이가 있으며, 업계의 경쟁심화로 인하여 단가가 하락하였습니다.

다. 주요 원재료 등의 현황

당사는 상품 매입 및 판매를 하여 원재료가 발생하지 않습니다.

라. 주요 원재료 등의 가격변동추이

당사는 상품 매입 및 판매를 하여 원재료가 발생하지 않습니다.

3. 생산 및 설비에 관한 사항

가. 생산능력 및 생산능력의 산출근거

(1) 생산능력

(단위 : 석)

사업부문	품 목	사업소	제 12기 반기 (2008년)	제11기 연간 (2007년)	제 10기 연간 (2006년)
컨택센터 서비스	컨택센터 서비스	당산센터	761	761	707
		대구센터	530	530	-
		신도림센터	312	312	-
합 계			1,603	1,603	707

주) 좌석수는 연도별 평균값임 (대구센터 및 신도림센터는 구축 완료일 이후 평균값으로 산정하였음)

(2) 생산능력의 산출근거

(가) 산출방법 등

① 산출기준

컨택센터 서비스를 위해 기보유 중인 좌석 및 구축 완료 좌석을 기준으로 작성하였습니다.

② 산출방법

컨택센터 서비스를 위해 기보유 중인 좌석은 연도별 평균 좌석수를 산출하였으며, 당반기내 구축 완료된 좌석은 구축완료일 이후 평균 좌석수를 산출하였습니다.

(나) 평균가동시간

컨택센터의 평균 가동시간은 상담원이 근무하는 시간을 기준으로 하며, 1일 8시간 입니다.

나. 생산실적 및 가동률

(1) 생산실적

(단위 : 석)

사업부문	품 목	사업소	제 12기 반기 (2008년)	제 11 기 연간 (2007년)	제 10기 연간 (2006년)
컨택센터 서비스	컨택센터 서비스	당산센터	752	710	707
		대구센터	390	390	-
		신도림센터	259	250	-
합 계			1,437	1,350	707

주) 생산실적의 좌석수는 연도별 평균값임 (대구센터 및 신도림센터는 구축 완료일 이후 운영 좌석의 평균값으로 산정하였음)

(2) 당해 사업연도의 가동률

(단위 : 시간, %)

사업소(사업부문)	반기가동가능시간	반기실제가동시간	평균가동률
당산센터	803,616	794,464	99
대구센터	559,680	411,840	74
신도림센터	329,472	310,992	94

주1) 가동시간 : 좌석수 x 일일 8시간 x 월 22일 x 개월수

다. 생산설비의 현황 등

(1) 생산설비의 현황

[자산항목 : 기계장치]

(단위 : 백만원)

사업소	소유형태	소재지	구분	기초장부가액	반기증감		반기상각	반기장부가액	비고
					증가	감소			
당산 센터	임차	서울	컨택 센터	656	7	-	138	525	-
	임차		영상 사업	2	-	-	1	1	-
	소 계			658	7	-	139	526	-
분당 사무소	임차	경기	CDN 서비스	4,909	1,256	-	540	5,625	-
대구 센터	임차	대구	컨택 센터	2,835	-	-	316	2,569	-
신도림 센터	임차	서울	컨택 센터	931	651	-	135	1,447	-
합 계				9,333	1,914	-	1,130	10,167	-

[자산항목 : 공기구비품]

(단위 : 백만원)

사업소	소유형태	소재지	구분	기초장부가액	반기증감		반기상각	반기장부가액	비고
					증가	감소			
당산 센터	임차	서울	컨택 센터	1,096	59	-	211	944	-
	임차		영상 사업	20	7	-	4	23	-
	소 계			1,116	66	-	215	967	-
분당 사무소	임차	경기	CDN 서비스	227	78	-	34	271	-
대구 센터	임차	대구	컨택 센터	807	-	-	93	714	-
신도림 센터	임차	서울	컨택 센터	403	311	-	74	640	-
합 계				2,553	455	-	416	2,592	-

(2) 설비의 신설·매입 계획 등

(가) 진행중인 투자

당사는 2008년 06월 30일 현재 이사회 결의 등으로 설비의 신설·매입 진행중인 투자 계획이 없습니다.

(나) 향후 투자계획

당사는 2008년 06월 30일 현재 이사회 결의 등으로 설비의 신설·매입 계획이 없습니다.

4. 매출에 관한 사항

가. 매출실적

(단위 : 백만원)

사업부문	매출유형	품 목		제 12기 반기 (2008년)	제 11기 연간 (2007년)	제 10기 연간 (2006년)
컨택 센터 서비스	용역 매출	컨택 센터 서비스	수 출	-	-	-
			내 수	47,227	78,943	84,527
			합 계	47,227	78,943	84,527
CDN 서비스	기타 매출	CDN 서비스	수 출	-	-	-
			내 수	4,103	6,581	2,358
			합 계	4,103	6,581	2,358
영상기기 수입/판매	상품 매출	영상기기 수입/판매	수 출	-	-	-
			내 수	11,017	17,625	21,017
			합 계	11,017	17,625	21,017

사업부문	매출유형	품 목	제 12기 반기 (2008년)	제 11기 연간 (2007년)	제 10기 연간 (2006년)
휴대폰 대리점	상품 매출	휴대폰대리점	수 출	-	-
			내 수	2,813	5,999
			합 계	2,813	5,999
합 계		수 출	-	-	-
		내 수	65,160	109,148	116,753
		합 계	65,160	109,148	116,753

나. 판매경로 및 판매방법 등

(1) 판매조직

(가) 컨택센터 판매조직

구 분	인 원	주 요 업 무
마케팅본부	36명	KT, KTF 관련 영업 및 통신부문 담당
전략사업본부	35명	씨티은행, AIG 관련 영업 및 금융부문 담당

주) 영업과 직접 관련된 인원 현황 및 주요업무 내용임

(나) CDN 서비스 판매조직

구 분	인 원	주 요 업 무
영업팀	11명	CDN 서비스 관련 영업 담당
개발팀	26명	CDN 서비스 System Management 및 유지관리

(다) 영상기기 수입/판매조직

구 분	인 원	주 요 업 무
민수영업	3명	프로젝터 대리점 판매 및 관리 담당
조달영업	2명	프로젝터 조달등록 및 조달판매 담당
영업관리	2명	상품 수불 및 입출고 관리
A / S	6명	프로젝터 A/S 및 A/S매출 관리

(2) 판매경로

(가) 컨택센터 서비스

컨택센터 운영 및 ASP 판매경로는 직접판매를 이용하고 있습니다.
직접판매란 컨택센터 운영과 ASP에 대해 당사와 고객사가 직접 계약을 체결하는 형태입니다.

품목	구분	판매경로	비중(%)
컨택센터 서비스	국내	직접판매	100%
		간접판매	0%

(나) CDN 서비스

품목	구분	판매경로	비중(%)
다운로드	국내	직접판매	100%
		간접판매	0%
스트리밍	국내	직접판매	97%
		간접판매	3%
캐시	국내	직접판매	100%
		간접판매	0%

(다) 영상기기 수입/판매

NEC 제품이 효성재팬을 통해서 수입한 후 각 대리점들이 필요한 수량을 발주하면 거기에 대응하여 물건을

판매하는 방식이 약 90%에 이르고 있습니다. 또한 각종 입찰에 대응하거나 효성아이티엑스에서 직접 판매하는 방식으로 판매가 이루어지고 있습니다.

품목	구분	판매경로	비중(%)
영상기기 수입/판매	국내	직접판매	10%
		간접판매	90%

(3) 판매방법 및 조건

(가) 컨택센터 서비스

컨택센터 운영 및 ASP판매는 고객사와 계약된 용역 및 서비스를 제공하고 이때 발생하는 직·간접 인건비, 일반관리비 등 제비용은 당사가 부담하고 있습니다. 용역 및 서비스 제공의 대가는 매월 정산하고 익월 내에 대금을 회수하고 있습니다.

(나) CDN 서비스

당사는 서비스를 제공한 대가로 서비스별 요금체계에 따라 매월 현금으로 서비스 이용 대가를 받고 있습니다. 서비스를 제공한 시점을 기준으로 매출을 인식하며 직접판매의 경우 서비스 제공 익월 25일까지 대금을 회수하고 간접판매의 경우 서비스 제공 익월 말일까지 대금을 회수합니다.

(다) 영상기기 수입/판매

대리점 판매는 민수대리점(5개, 기업 및 가정용 판매 전문대리점)과 조달대리점(12개, 조달청 납품용 판매 전문대리점)에 상품을 판매하고 상품을 구매한 대리점들이 소비자들에게 판매하는 방식입니다.

직판 판매방식은 대리점 판매 거래선 외 다른 거래선을 발굴하여 효성아이티엑스가 직접 판매하는 판매 방식입니다

(4) 판매전략

(가) 컨택센터 서비스

① 기존 고객사에 대한 지속적 영업 관리

컨택센터 아웃소싱 서비스의 계약 특성상 1년 ~ 3년의 계약 체결을 기준으로 하고 있으며, 이후 업무 성과 및 고객사와의 원만한 관계 유지 등을 통해 재계약을 유지하는 것이 일반적입니다. 이에 따라 기존 컨택센터 아웃소싱 서비스를 유지하기 위하여 지속적인 업무 성과의 발전 및 유지, 고객사에 대한 지속적 영업 관리를 통해 장기간 재계약을 진행하고 있습니다.

특히 당사 컨택센터 서비스 부문 중 매출 비중을 크게 차지하는 KT, KTF는 별도 전담 부서를 통해 지속적인 업무 혁신 및 성과 향상 등을 통해 동 고객사의 컨택센터를 복수로 운영중인 타 업체 대비 우수한 평가 및 차별화 전략 등을 통해 장기간 재계약을 유지하고 있습니다.

② 지속적인 컨택센터 관련 시장 조사를 통한 Target Client 영업

컨택센터는 통신, 금융, 공공기관, 제조, 유통, 물류 등 고객을 상대하는 모든 업종에서 도입하고 있는 서비스이며, 이에 따른 지속적인 업종별 시장조사를 통한 가망 고객사에 대한 정보 수집 및 Target Client를 선별하며, 이후 지속적인 관계 유지 및 영업 등을 통해 당사의 컨택센터 서비스 부문의 신규 매출 확대가 되도록 영업을 진행하고 있습니다. 또한 프로젝트 수주 전 운영 관련 컨설팅(운영 개선 컨설팅) 등의 pre-sales 활동 확대 등을 통해 동종업체 대비 차별화된 영업 전략을 전개하고 있습니다.

③ 컨택센터 서비스 관련 기관과의 지속적 협력관계 유지

국내 컨택센터 서비스 관련 기관인 한국컨택센터협회, 아웃소싱협회, 한국콜센터산업정보연구소 등과 지속적 관계 형성을 통해 컨택센터를 도입 또는 도입 예정인 가망 고객에 대한 정보 전달, 당사의 홍보 및 영업 가망 고객사 연결 등을 진행하고 있으며, 각 기관을 통한 추가적인 영업 네트워크를 형성하고

있습니다.

④ 당사 내 사업 부문과의 공동 영업 추진

당사 내 컨택센터 서비스 담당 영업 부서에서는 공동 영업 추진이 가능한 관련 부서(CDN사업팀, 교육사업팀)와의 정기적인 영업 미팅을 통해 상호 영업 가능 고객에 대한 정보 교류 및 공통된 Target Client에 대하여 공동 영업 추진을 통해 각 부서의 영업 시너지를 창출하고 있습니다.

⑤ 홍보 확대

2006년 12월 당사의 사명 변경(텔레서비스주식회사에서 효성아이티엑스 주식회사)에 따라 2007년에는 사명변경에 대한 인지도 확대를 위해 다양한 미디어 매체에 홍보를 강화하며, 대기업 계열사로서의 신뢰도 및 인지도 확대뿐만 아니라, 컨택센터 서비스 부문의 전문회사로서의 인지도 확대를 통해 영업 확대에 상당한 도움이 될 것으로 기대합니다.

⑥ SI업체와의 제휴 확대

컨택센터 구축 관련 국내 Major SI업체(LG CNS 등)와의 제휴를 통해 컨택센터 신규도입 Client에 대하여 컨소시엄을 통해 프로젝트 참여도록 할 예정이며, 이를 통한 당사의 영업 채널 확대를 도모할 예정입니다.

(나) CDN 서비스

당사의 주 고객은 인터넷 기업군과 e-Business 사업자들로서 업종별로 구분해 보면 인터넷 포털(파란, 야후 등), 온라인 교육업체(스카이에듀, 케이스 등), 언론사(조인스닷컴 등), 온라인 게임업체(한빛소프트 등), 온라인 UCC사이트(다모임 등) 등에 이르기까지 다양합니다. 따라서 당사의 매출은 고객들이 영위하고 있는 디지털콘텐츠 산업의 성장과 밀접하게 연관되어 있습니다. 이에 당사는 고객에게 단순히 서비스를 제공하는 관계를 지양하고 사업파트너로서 함께 성장할 수 있도록 끊임없는 기술개발과 관련 솔루션의 통합 제공을 통해 고객사와 함께 Win-Win할 수 있도록 부가가치를 창출하는데 주력하고 있습니다.

이러한 노력의 일환으로 CDN 서비스를 통해 구축된 신뢰관계를 기반으로 당사의 수년간 축적된 경험과 Know-How를 활용하여 IT 인프라 아웃소싱 분야로 서비스 영역을 확대해 나가고 있습니다. 즉, 현재 고객사에서 자체 보유, 운영 중인 IT 시스템 전반에 대한 컨설팅을 수행하여 시스템 구축, 운영 분야를 당사에서 아웃소싱 함으로써 고객사의 수익을 극대화할 수 있는 인프라구조를 제공함으로써 영업 활동을 강화하고 있습니다.

(다) 영상기기 수입/판매

NEC브랜드 인지도를 강화하기 위해 다양한 방식의 홍보 활동을 지속적으로 추진하고 있으며 NEC와의 꾸준한 가격협상을 통하여 한국시장 내 저가품에 대응하고 있습니다. 이외에 현재 높은 비중을 차지하고 있는 대리점 판매방식은 그대로 유지하고 직판 판매 채널 강화를 통하여 수익구조의 다각화 및 시장확대를 추구하고 있습니다.

5. 수주상황

(1) 컨택센터 서비스

당사의 컨택센터 서비스의 계약기간은 1~2년으로, 다양한 단가 또는 총액계약으로 체결되고 있습니다. 인당 또는 좌석당 단가 계약(운영인원수 또는 운영좌석수의 미확정으로 총 계약금액이 확정되지 않음) 및 건당(유치건수 등의 미확정으로 총 계약금액이 확정되지 않음)이 상당 부분을 차지하므로, 당해년도 수주금액 구분에 어려움이 있습니다. 다만 컨택센터 수주 대부분이 신규계약 또는 자동연장계약을 통한 수주 건으로 판단할 수 있으므로, 2008년도 06월 30일 기준 매출액으로 같음할 수 있습니다.

(2) CDN 서비스

당사의 CDN 서비스의 계약기간은 1~3년으로, 종량제 기준 계약으로 체결되고 있습니다. 따라서 수주시 총 계약금액을 확정할 수 없습니다. 다만 CDN 수주 대부분이 신규계약 또는 자동연장계약을 통한 수주 건으로 판단할 수 있으므로, 2008년도 06월 30일 기준 매출액으로 같음할 수 있습니다.

(3) 영상기기 수입/판매

당사의 영상기기 수입/판매는 주요 공급처인 NEC와의 공급계약을 통하여 수입된 영상기기를 대리점 계약이 체결된 채널에 판매하는 유통구조를 가지고 있습니다. 따라서, 대부분의 실적이 사전 계약에 따른 계약총액을 확정할 수 없습니다, 다만 2008년도 06월 30일 기준 매출액을 기존 대리점 계약에 따른 판매액과 직접판매액의 합으로 같음할 수 있습니다.

6. 파생상품 등에 관한 사항

당사는 2008년 06월 30일 현재 파생상품계약을 체결한 사실이 없습니다.

가. 파생상품계약 체결 현황

나. 리스크 관리에 관한 사항

7. 경영상의 주요계약 등

- 임대차 계약

(단위 : 천원)

거래처명	계약기간	보증금	임차료/월	주요내용
도이치투자신탁운용주식회사	'08.04.01~'11.09.30	1,536,582	128,125	본사/서울시 영등포구 양평동 4가 2번지 이레빌딩 지하 1층 및 지상 1,2,3,4,10,11,12,18층 - 임차
(주)인포바다	'08.04.01~'11.09.30	13,414	1,193	서울시 영등포구 양평동 4가 2번지 이레빌딩 2층 - 전대

8. 연구개발활동

가. 연구개발활동의 개요

(1) 연구개발 담당조직

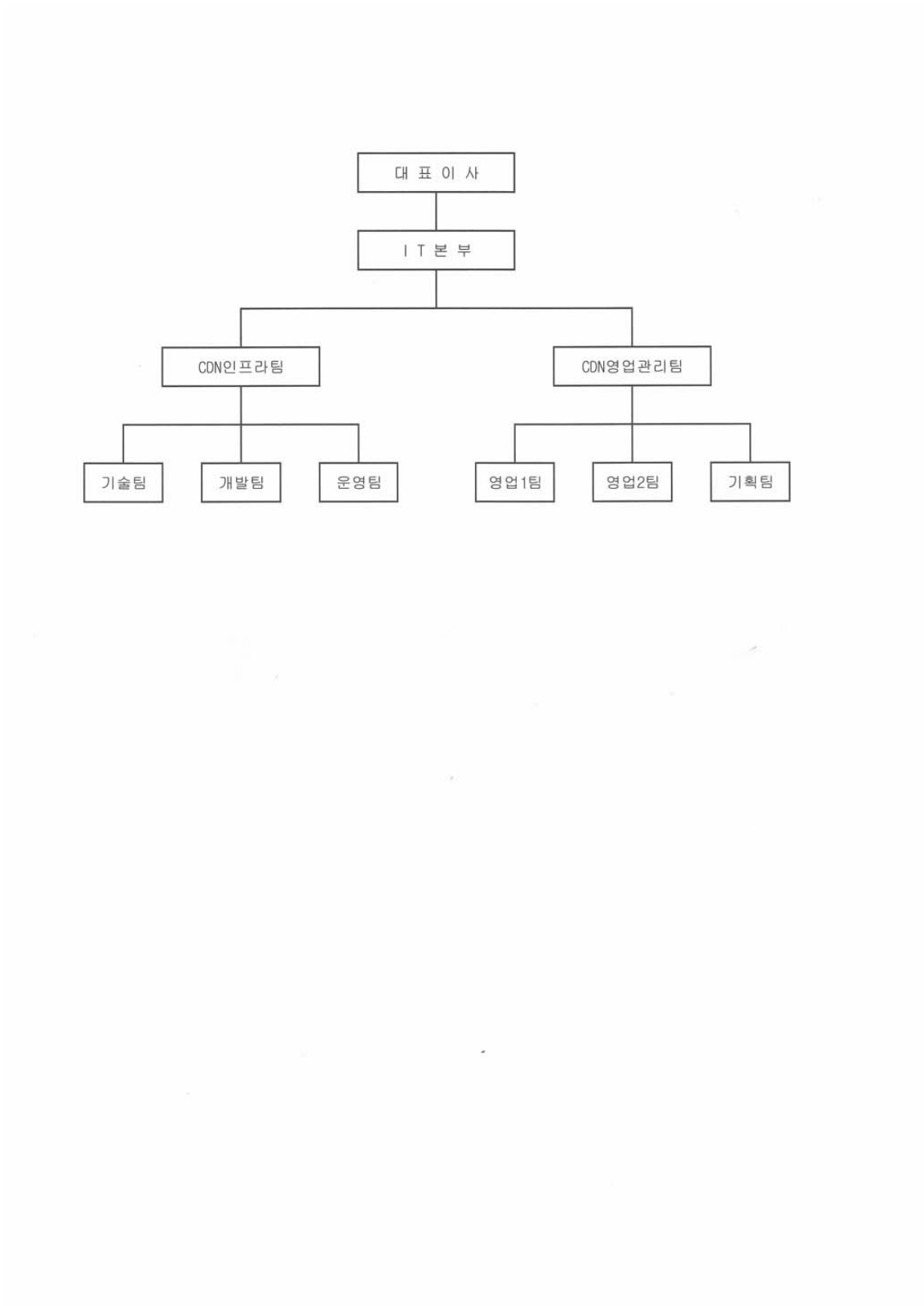

(2) 연구개발비용

(단위 : 천원)

과 목		제12기 반기 (2008년)	제11기 (2007년)	제10기 (2006년)	비 고
원 재 료 비		-	-	-	-
인 건 비		414,654	516,163	318,732	-
감 가 상 각 비		-	-	-	-
위 탁 용 역 비		-	-	-	-
기 타		161,072	256,989	77,031	-
연구개발비용 계		575,726	773,152	395,763	-
회계처리	판매비와 관리비	-	-	-	-
	제조경비	575,726	773,152	395,763	-
	개발비(무형자산)	-	-	-	-
연구개발비 / 매출액 비율 [연구개발비용계 ÷ 당기매출액 × 100]		0.88%	0.71%	0.34%	-

주) 매출액은 전체 매출액임.

나. 연구개발 실적

9. 기타 투자 의사결정에 필요한 사항

가. 외부자금조달 요약표

[국내조달]

(단위 : 백만원)

조달원천	기초잔액	신규조달	상환등감소	기말잔액	비고
은행	-	-	-	-	-
보험회사	-	-	-	-	-
종합금융회사	-	-	-	-	-
여신전문금융회사	-	-	-	-	-
상호저축은행	-	-	-	-	-
기타금융기관	-	-	-	-	-
금융기관 합계	-	-	-	-	-
회사채(공모)	-	-	-	-	-
회사채(사모)	-	-	-	-	-
유상증자(공모)	-	-	-	-	-
유상증자(사모)	-	-	-	-	-
자산유동화(공모)	-	-	-	-	-
자산유동화(사모)	-	-	-	-	-
기타	-	-	-	-	-
자본시장 합계	-	-	-	-	-
주주·임원·계열회사차입금	-	-	-	-	-
기타	-	-	-	-	-
총계	-	-	-	-	-

주) 당사는 2008년 06월 30일 현재 은행을 통한 자금조달(당좌차월등)을 하고 있습니다.

[해외조달]

(단위 : 백만원)

조달원천	기초잔액	신규조달	상환등감소	기말잔액	비고
금융기관	-	-	-	-	-
해외증권(회사채)	-	-	-	-	-
해외증권(주식등)	-	-	-	-	-
자산유동화	-	-	-	-	-
기타	-	-	-	-	-
총계	-	-	-	-	-

당사는 2008년 06월 30일 현재 해당사항 없습니다.

나. 최근 3년간 신용등급

평가일	평가대상 유가증권 등	평가대상 유가증권의 신용등급	평가회사 (신용평가등급범위)	평가구분
2007-08-25	기업신용평가	A-	한국기업데이터(주) (AAA ~ D)	기업평가
2006-04-28	기업신용평가	AA	한국기업데이터(주) (AAA ~ D)	기업평가
2005-12-27	기업신용평가	A3	서울보증보험 (S1 ~ C)	기업평가
2005-07-18	기업신용평가	BBB+	한국기업데이터(주) (AAA ~ D)	기업평가

다. 기타 중요한 사항

당사는 2008년 06월 30일 현재 해당사항 없습니다.

III. 재무에 관한 사항

1. 요약재무정보

(단위 : 백만원)

구분	제12반기	제11기	제10기	제9기	제8기
[유동자산]	34,654	32,181	23,052	22,503	14,362
· 당좌자산	28,397	27,922	16,468	17,677	11,145
· 재고자산	6,257	4,259	6,584	4,826	3,217
[비유동자산]	20,424	19,200	12,323	6,064	5,083
· 투자자산	2,892	3,099	5,765	172	433
· 유형자산	12,759	11,886	4,748	3,133	2,379
· 무형자산	426	196	42	466	206
· 기타비유동자산	4,347	4,019	1,768	2,293	2,066
자산총계	55,078	51,381	35,375	28,567	19,445
[유동부채]	14,355	12,812	14,403	8,942	11,096
[비유동부채]	3,087	1,133	1,640	1,416	1,330
부채총계	17,442	13,945	16,043	10,358	12,427
[자본금]	6,214	6,214	4,349	5,000	1,000
[자본잉여금]	18,259	18,259	2,590	2,978	-
[자본조정]	-	-	(-)1,431	-	-
[기타포괄손익누계액]	(-)1,264	(-)1,150	460	-	-
[이익잉여금]	14,427	14,113	13,364	10,231	6,018
자본총계	37,636	37,436	19,332	18,209	7,018
매출액	65,160	109,148	116,753	98,532	90,647
영업이익	478	2,983	3,832	4,796	3,886
계속사업이익	319	2,184	3,139	4,217	3,292
당기순이익	319	2,184	3,139	4,217	3,292

2. 재무제표 이용상의 유의점

가. 재무제표 작성기준

당사의 반기재무제표는 기업회계기준서 제1호 내지 제23호(제14호는 제외)를 포함한 일반적으로 인정된 회계처리기준에 따라 작성되었으며, 당사가 당반기의 재무제표를 작성하기 위하여 채택한 회계처리방침은 2007년 12월 31일로 종료하는 회계기간에 대한 재무제표 작성시 채택한 회계정책과 동일합니다. 한편, 당사는 개정된 기업회계기준서 제2호[중간재무제표]에 따라 현금흐름표 및 자본변동표는 누적중간기간에 대해서만 작성하였습니다.

당사가 채택하고 있는 주요 회계처리방침은 다음과 같습니다.

2-1. 수익의 인식기준

당사는 용역매출에 대하여는 진행기준에 의하여 수익을 인식하고 있으며, 진행기준에 의하여 수익을 인식하는 경우 용역진행율은 총추정용역원가에 대한 실제 누적용역원가 발생액의 비율에 따라 산정하고 있습니다. 또한, 상품매출에 대하여는 재화의 소유에 따른 위험과 효익의 대부분이 이전된 시점에 수익을 인식하고 있습니다.

2-2. 현금및현금성자산

당사는 통화 및 타인발행수표등 통화대용증권과 당좌예금, 보통예금 및 큰 거래비용 없이 현금으로 전환이 용이하고 이자율 변동에 따른 가치변동의 위험이 중요하지 않은 금융상품으로서 취득 당시 만기일(또는 상환일)이 3개월 이내에 도래하는 것을 대차대조표상 현금및현금성자산으로 계상하고 있습니다.

2-3. 금융상품

단기금융상품은 단기적 자금운용목적으로 소유하거나 기한이 1년 이내에 도래하는 금융기관의 정기예금, 정기적금을 말하며 장기금융상품은 유동자산에 속하지 아니하는 금융상품을 말합니다.

2-4. 대손충당금

당사는 매출채권 등에 대하여 개별분석과 과거의 대손경험률에 의한 대손추산액을 대손충당금으로 설정하고 당해 채권과목에서 차감하는 형식으로 표시하고 있습니다.

2-5. 재고자산

재고자산은 총평균법(미착품은 개별법)에 의한 취득원가로 평가하고 있으며, 재고자산의 수량은 계속기록법에 의한 장부수량을 기준으로 하되 실지재고조사에 의한 실사수량과의 차이를 조정하고 있습니다. 다만, 재고자산의 시가(상품의 경우 시가는 순실현가능가액)가 장부가액 이하로 하락하여 발생한 평가손실은 재고자산의 차감계정으로 표시하고 매출원가에 가산하고 있으며, 동 자산의 시가가 장부가액보다 상승한 경우에는 최초의 장부가액을 초과하지 않는 범위내에서 평가손실을 환입하고 매출원가에서 차감하고 있습니다. 한편, 당반기말 및 전기말 현재 시가가 장부가액 이하로 하락한 재고자산에 대해 재고자산의 차감계정으로 계상한 재고자산평가손실은 각각 116,713천원 및 60,835천원입니다.

2-6. 유가증권

유가증권은 주로 단기간 내의 매매차익을 목적으로 취득한 유가증권은 단기매매 증권으로, 만기가 확정된 채무증권으로서 상환금액이 확정되었거나 확정이 가능한 채무증권을 만기까지 보유할 적극적인 의도와 능력이 있는 경우에는 만기보유증권으로, 단기매매증권이나 만기보유증권으로 분류되지 아니하는 유가증권은 매도가능증권으로 분류하고 있습니다. 분류의 적정성은 대차대조표일마다 재검토하고 있습니다. 또한, 단기매매증권은 유동자산으로 분류하고 있으며, 매도가능증권과 만기보유증권은 비유동자산으로 분류하되, 대차대조표일로부터 1년내에 만기가 도래하거나 또는 매도등에 의하여 처분할 것이 거의 확실한 매도가능증권과 대조대조표일로부터 1년내에 만기가 도래하는 만기보유증권은 유동자산으로 분류하고 있습니다.

유가증권의 취득원가는 취득을 위하여 제공한 대가의 시장가격에 취득부대비용을 가산하고 이에 이동평균법을 적용하여 산정한 가액으로 하고 있습니다. 만기보유증권은 상각후 취득원가로 평가하고 있으며 단기매매증권과 매도가능증권은 공정가치로 평가하고 있습니다. 또한, 매도가능증권 중 시장성이 없는 지분증권의 공정가치를 신뢰성있게 측정할 수 없는 경우에는 이동평균법에 의해 산정한 취득원가로 평가하고 있습니다. 다만, 대차대조표일마다 회수가능가액을 검토하여 회수가능가액이 장부금액보다 낮은 경우에는 동 차액을 매도가능증권손상차손의 계정과목으로 하여 당기손익에 반영하고 있습니다.

시장성 있는 유가증권의 평가는 시장가격을 공정가치로 보며 시장가격은 대차대조표일 현재의 종가로 하고 있습니다. 시장가격이 없는 채무증권의 경우에는 미래현금흐름을 합리적으로 추정하고, 공신력 있는 독립된 신용평가기관이 평가한 신용등급이 있는 경우에는 신용평가등급을 적절히 감안한 할인율을 사용하여 평가한 금액을 공정가치로 하고 있습니다. 한편, 시장성이 없는 수익증권의 경우에는 펀드운용회사가 제시하는 수익증권의 매매기준가격을 공정가치로 하고 있습니다.

단기매매증권에 대한 미실현보유손익은 당기손익항목으로, 매도가능증권에 대한 미실현보유손익은 매도가능증권평가이익(또는 손실)의 과목으로 하여 기타포괄손익누계액으로 처리하고 있으며, 당해 매도가능증권에 대한 기타포괄손익누계액은 그 유가증권을 처분하거나 손상차손을 인식하는 시점에서 일괄하여 당기손익에 반영하고 있습니다.

2-7. 지분법적용투자주식의 평가

당사는 유가증권 중 중대한 영향력을 행사할 수 있는 주식은 지분법을 적용하여 평가한 가액을 대차대조표가액으로 하고, 취득 시점 이후 지분법피투자회사의 순자산가액 변동이 당기순이익 또는 당기순손실로 인하여 발생한 경우는 지분법손익의 과목으로 하여 당기손익으로, 지분법피투자회사의 오류 및 회계변경에 의한 전기이월미처분이익잉여금의 증가 또는 감소로 인한 경우에는 투자회사의 재무제표에 미치는 영향을 고려하여 당기손익이나 전기이월미처분이익잉여금의 증가 또는 감소로, 당기순손익과 전기이월미처분이익잉여금을 제외한 자본의 증가 또는 감소로 인한 경우에는 지분법자본변동 또는 부의지분법자본변동의 과목으로 하여 기타포괄손익누계액의 증가 또는 감소로 처리하고 있습니다.

지분법적용회사의 주식취득 당시 당사의 투자계정의 금액과 이에 대응하는 지분법적용회사의 자본계정의 금액이 일치하지 않을 경우, 그 차액을 식별 가능한 자산·부채에 배분한 후 나머지 잔액을 발생연도부터 20년 이내의 합리적인 기간 동안 정액법으로 상각(환입)하고 있습니다.

또한, 당사와 지분법피투자회사간의 거래에서 발생한 내부거래손익에 대하여 당사의 지분율을 곱한 금액 중 대차대조표일 현재 보유자산의 장부가액에 반영되어 있는 부분은 당사의 미실현손익으로 하여 제거하고 지분법적용투자주식에 반영하고 있습니다.

한편, 당사는 지분법적용투자주식의 장부가액과 지분법적용투자주식으로부터 회수할 수 있을 것으로 추정되는 금액을 비교하여 그 차이가 중요할 경우 지분법적용투자주식손상차손을 인식하고 있습니다. 손상차손 인식 후 지분법적용투자주식의 회수가능가액이 회복된 경우에는 이전에 인식하였던 손상차손 금액을 한도로 하여 회복된 금액을 당기이익으로 인식하고 있습니다.

2-8. 유형자산

유형자산의 취득원가는 당해 자산의 제작원가 또는 매입원가에 취득부대비용을 가산한 가액으로 계상하고 교환, 현물출자, 증여 및 기타무상으로 취득한 자산의 가액은 공정가액을 취득원가로 하고 있습니다. 한편, 유형자산의 감가상각은 아래의 내용연수에 따라 정액법을 적용하고 있습니다.

계정과목	추정내용연수
기계장치	6년
공구기구비품	5년

또한, 당사는 유형자산의 취득 또는 완성후의 지출이 가장 최근에 평가된 성능수준을 초과하여 미래 경제적 효익을 증가시키는 지출은 자본적지출로, 당해자산의 원상을 회복시키거나 능률유지를 위한 지출은 수익적지출로 처리하고 있습니다. 한편, 당사는 자산의 제조, 매입, 건설 또는 개발과 관련한 금융비용을 기간비용으로 회계처리하는 방침인 바, 이에 따라 당해 유형자산의 취득원가에 산입한 금융비용은 없습니다.

한편, 당사는 유형자산의 진부화 또는 시장가치의 급격한 하락 등으로 인하여 유형자산의 미래 경제적 효익이 장부가액에 현저하게 미달할 가능성이 있는 경우에는 손상차손의 인식여부를 검토하여 장부가액을 회수가능가액으로 조정하고 그 차액을 손상차손으로 처리하고 있습니다. 다만, 차기 이후에 손상차손을 인식하였던 자산의 회수가능가액이 장부가액을 초과하는 경우에는 그 자산의 손상차손을 인식하기 전 장부가액의 감가상각 후 잔액을 한도로 하여 그 초과액은 손상차손환입으로 처리하고 있습니다.

2-9. 무형자산

영업권은 피매수회사로부터 취득한 식별가능한 순자산의 공정가액에 대한 매수회사의 지분을 초과하는 금액으로서 당사는 이를 5년 동안 정액법으로 상각하고 있습니다. 영업권을 제외한 무형자산은 당해 자산의 제작원가 또는 매입가액에 취득부대비용을 가산한 가액을 취득원가로 계상하며, 당해 자산의 사용가능한 시점부터 잔존가액을 영(0)으로 하여 아래의 내용연수동안 정액법으로 상각하며 이에 의해 계상된 상각액을 직접 차감한 잔액으로 평가하고 있습니다.

계정과목	추정내용연수
소프트웨어	5년

한편, 자산의 진부화 및 시장가치의 급격한 하락 등으로 인하여 무형자산의 회수 가능가액이 장부가액에 중요하게 미달하게 되는 경우에는 장부가액을 회수가능가액으로 조정하고 그 차액을 손상차손으로 처리하고 있습니다. 다만, 차기이후에 손상차손을 인식하였던 자산의 회수가능가액이 장부가액을 초과하게 되는 경우에는 그 자산의 손상차손을 인식하기 전 장부가액의 상각후 잔액을 한도로 하여 그 초과액은 손상차손환입으로 처리하고 있습니다.

2-10. 외화자산 및 부채의 환산

당사는 비화폐성 외화자산 및 부채는 당해 자산을 취득하거나 당해 부채를 부담한 당시의 환율을 적용하여 환산하고, 화폐성 외화자산 및 부채는 대차대조표일 현재 서울외국환중개주식회사가 고시하는 매매기준율로 환산하고 있으며 환산손익은 당기손익으로 계상하고 있습니다.

2-11. 국고보조금

당사는 자산취득에 사용될 국고보조금을 받는 경우에는 관련 자산을 취득하기 전까지는 받은 자산 또는 받은 자산을 일시적으로 운용하기 위하여 취득하는 다른 자산의 차감계정으로 회계처리하고, 관련 자산을 취득하는 시점에서 관련 자산의 차감계정으로 회계처리하고 있습니다. 또한, 자산취득에 사용될 국고보조금외에 상환의무가 없는 국고보조금으로서 사용하기 위하여 특정조건을 충족해야 하는 경우가 아닌 기타의 국고보조금을 받는 경우에는 영업외수익으로 회계처리하되 특정의 비용을 보전할 목적으로 받은 기타의 국고보조금은 특정의 비용과 상계처리하여 당기손익에 반영하고 있습니다.

2-12. 퇴직급여충당부채

당사는 확정급여형 퇴직연금제도를 시행하고 있으며, 임직원 퇴직금 지급규정에 따라 대차대조표일 현재 1년이상 근속한 전임직원이 일시에 퇴직할 경우에 지급하여야 할 퇴직금 총 추계액을 퇴직급여충당부채로 설정하고 있고, 실제로 임직원이 퇴직시에는 퇴직급여상당액을 동 충당부채에서 차감하여 처리하고 있습니다.

한편, 확정급여형 퇴직연금제도에 따라 가입한 퇴직연금운용자산은 퇴직급여충당부채에서 차감하는 형식으로 표시하고 있으며, 퇴직연금운용자산이 퇴직급여충당부채를 초과하는 경우 그 초과액을 투자자산으로 표시하고 있습니다. 또한, 종전 국민연금법의 규정에 의하여 종업원이 퇴직할 경우 지급할

퇴직금의 일부를 국민연금관리공단에 납부한 바 있으며, 동 금액은 국민연금전환금의 과목으로 하여 퇴직급여총당부채에서 차감하여 표시하였습니다.

2-13. 매출채권등의 양도액 및 할인액의 처리

당사는 매출채권등을 타인에게 양도 또는 할인하는 경우 당해 채권에 대한 권리와 의무가 실질적으로 이전되는 때에는 동 금액을 매출채권에서 차감하고 장부가액과 처분가액과의 차이를 매출채권처분손실로 계상하고 있습니다.

2-14. 법인세비용과 이연법인세자산(부채)

당사는 자산·부채의 장부가액과 세무가액의 차이인 일시적차이에 대하여 이연법인세를 인식하는 경우, 가산할 일시적차이에 대한 이연법인세부채는 법인세 관련 기업회계기준서상의 예외항목에 해당하지 않는 경우에는 전액 인식하고 있으며, 차감할 일시적차이에 대한 이연법인세자산은 향후 과세소득의 발생이 거의 확실하여 미래의 법인세 절감효과가 실현될 수 있을 것으로 기대되는 경우에 인식하고 있습니다.

이러한 이연법인세자산(부채)는 관련된 자산(부채)항목의 대차대조표상 분류에 따라 대차대조표에 당좌자산(유동부채) 또는 기타비유동자산(비유동부채)으로 분류하고 있으며, 세무상 결손금에 따라 인식하게 되는 이연법인세자산의 경우처럼 대차대조표상 자산항목 또는 부채항목과 관련되지 않은 이연법인세자산과 이연법인세부채는 일시적차이의 예상소멸시기에 따라서 유동항목과 기타비유동항목으로 분류하고, 동일한 유동·비유동 구분내의 이연법인세자산과 이연법인세부채는 각각 상계하여 표시하고 있습니다.

또한, 손익계산서상의 법인세비용은 당기 법인세부담액에 이연법인세자산·부채의 변동액을 가감한 가액으로 인식하고 있으며, 자본계정에 직접 가감되는 항목과 관련된 당기 법인세부담액과 이연법인세는 해당 자본계정에서 직접 가감하고 있습니다.

2-15. 계정과목의 재분류

당사는 당반기 재무제표와의 비교를 용이하게 하기 위하여 전(반)기 재무제표의 일부 계정과목을 당반기 재무제표의 계정과목에 따라 재분류하였습니다. 이러한 재분류는 전(반)기에 보고된 순이익이나 순자산에 영향을 미치지 아니합니다.

나. 기업회계기준 등의 위반사항

(1) 재무제표를 수정하여야 하는 위반사항

기업회계기준에 의거 재무제표를 직접 수정하여야 하는 위반사항은 없습니다.

(2) 재무제표 수정과 관련없는 위반사항

기업회계기준에 의거 재무제표를 직접 수정하여야 하는 위반사항은 없습니다.

다. 기타 유의하여야 할 사항

현재 해당사항이 없습니다.

3. 회계정보에 관한 사항

가. 대손충당금 설정현황

(1) 최근 3사업연도의 계정과목별 대손충당금 설정내역

(단위 : 천원)

구분	계정과목	채권 총액	대손충당금	대손충당금 설정률
제12반기	매출채권	17,731,000	215,487	1.2%
	미수금	343,490	3,431	1%
	합 계	18,074,490	218,918	1.2%
제11기	매출채권	16,179,875	159,193	1%
	미수금	256,044	2,606	1%
	합 계	16,435,919	161,799	1%
제10기	매출채권	16,248,105	162,481	1%
	미수금	260,615	2,606	1%
	합 계	16,508,720	165,087	1%

(2) 최근 3사업연도의 대손충당금 변동현황

(단위 : 천원)

구 분	제12반기	제11기	제10기
1. 기초 대손충당금 잔액합계	161,799	165,087	104,988
2. 순대손처리액(①-②±③)	38,177	29,394	19,296
① 대손처리액(상각채권액)	38,177	29,394	19,296
② 상각채권회수액	-	-	-
③ 기타증감액	-	-	-
3. 대손상각비 계상(환입)액	95,296	26,106	79,395
4. 기말 대손충당금 잔액합계	218,918	161,799	165,087

(3) 매출채권관련 대손충당금 설정방침

당사는 매출채권 등에 대하여 개별분석과 과거의 대손경험률에 의한 대손추산액을 대손충당금으로 설정하고 당해 채권과목에서 차감하는 형식으로 표시하고 있습니다.

(4) 당해 사업연도말 현재 경과기간별 매출채권잔액 현황

(단위 : 천원)

구 분		6월 이하	6월 초과 1년 이하	1년 초과 3년 이하	3년 초과	계
금 액	일반	17,357,816	178,484	164,500	-	17,700,800
	특수관계자	30,200	-	-	-	30,200
	계	17,388,016	178,484	164,500	-	17,731,000
구성비율		98.06%	1.01%	0.93%	-	100 %

나. 재고자산의 보유 및 실사내역 등

(1) 최근 3사업연도의 재고자산의 사업부문별 보유현황

(단위 : 천원)

사업부문	계정과목	제12반기	제11기	제10기	비고
영상기기	상 품	4,860,973	3,384,198	5,161,587	-
	저장품	366,108	393,644	349,076	-
	미착품	-	17,629	263,514	-
	소 계	5,227,081	3,795,471	5,774,177	-
대리점	상 품	908,747	464,306	809,854	-
	소 계	908,747	464,306	809,854	-
CDN	상 품	237,658	-	-	-
	소 계	237,658	-	-	-
합 계	상 품	6,007,378	3,848,504	5,971,441	-
	저장품	366,108	393,644	349,076	-
	미착품	-	17,629	263,514	-
	합 계	6,373,486	4,259,777	6,584,031	-
총자산대비 재고자산 구성비율(%) [재고자산합계÷기말자산총계×100]		11.6%	8.3%	18.6%	-
재고자산회전율(회수) [연환산 매출원가÷{(기초재고+기말재고)÷2}]		5.7회	4.0회	4.4회	-

(2) 재고자산의 실사내역 등

재고자산은 총평균법(미착품은 개별법)에 의한 취득원가로 평가하고 있으며, 재고자산의 수량은 계속기록법에 의한 장부수량을 기준으로 하되 실지재고조사에 의한 실사수량과의 차이를 조정하고 있습니다. 다만, 재고자산의 시가(상품의 경우 시가는 순실현가능가액)가 장부가액 이하로 하락하여 발생한 평가손실은 재고자산의 차감계정으로 표시하고 매출원가에 가산하고 있으며, 동 자산의 시가가 장부가액보다 상승한 경우에는 최초의 장부가액을 초과하지 않는 범위내에서 평가손실을 환입하고 매출원가에서 차감하고 있습니다.

다. 최근 5사업연도의 회계기준 변경내용 및 그 사유

당사의 재무제표는 기업회계기준서 제1호 내지 제23호(제 14호 제외)를 포함한 일반적으로 인정된 회계처리기준에 따라 작성되었으며, 당사가 당반기의 재무제표를 작성하기 위하여 채택한 회계처리방침은 2007년 12월 31일로 종료하는 회계기간에 대한 재무제표 작성시 채택한 회계정책과 동일합니다.

라. 최근 5사업연도 중 당기순손실이 발생한 사업연도와 그 주요원인

당사는 제출일 현재 해당사항이 없습니다.

마. 최근 5사업연도 중 직전사업연도대비 당기순이익 증감율이 30% 이상이거나 흑자전환인 사업연도와 그 주요원인

(단위 : 백만원)

구분	당기순이익	증감율	증감 사유
2007년도(제11기)	2,184	-30%	투자로 인한 감가상각비 증가에 따른 이익 감소
2004년도(제8기)	3,292	75%	매출확대에 따른 이익 증가
2003년도(제7기)	1,876	217%	매출확대에 따른 이익 증가

바. 당해 사업연도의 시장성없는 지분성증권 평가 현황

(1) 공정가액으로 평가한 시장성없는 지분성증권 내역

(단위 : 천원)

종류	발행회사	수량	취득원가	장부가액	공정가액	평가손익	
						당기손익	자본조정
보통주	(주)이페이젠	13,800	103,500	35,440	35,440	-	-
보통주	(주)유엠에스앤씨	39,600	198,000	198,000	198,000	-	-
합 계			301,500	233,440	233,440	-	-

(2) 시장성없는 지분성증권의 평가방법등

(주)이페이젠에 대한 지분증권 취득가액 103,500천원중 68,060천원은 과거(2003년)에 손상차손을 인식하였으며, 당반기말 현재 동 지분증권과 관련하여 환입한 손상차손환입의 금액은 없습니다.

4. 재무제표

가. 대차대조표

대차대조표

제12기 반기 2008년 01월 01일 현재
 제11기 2007년 01월 01일 현재
 제10기 2006년 01월 01일 현재

(단위 : 원)

과 목	제12기 반기말	제11기말	제10기말
자산			
유동자산	34,654,462,276	32,181,484,454	23,052,414,989
당좌자산	28,397,688,528	27,921,707,061	16,468,384,143
현금및현금성자산(주2,12)	9,337,277,555	5,508,253,118	3,777,215
단기투자자산(주2)	500,000,000	6,000,000,000	
매출채권(주2,14)	17,731,000,707	16,179,874,854	16,248,104,907
대손충당금(주2)	(215,487,007)	(159,192,601)	(162,481,049)
미수수익	13,449,604	22,150,685	42,034,799
미수금	343,490,440	256,043,621	260,614,832
대손충당금(주2)	(3,430,709)	(2,606,148)	(2,606,148)
선급금(주14)	100,000,000	30,000,000	21,000,000
선급비용	543,800,938	76,545,251	51,381,729
이연법인세자산(주2,13)	47,587,000	10,638,281	6,557,858

과 목	제12기 반기말	제11기말	제10기말
재고자산(주2,6)	6,256,773,748	4,259,777,393	6,584,030,846
상품	6,007,378,640	3,909,338,983	5,995,287,253
평가충당금	(116,712,799)	(60,835,343)	(23,846,756)
저장품	366,107,907	393,644,361	349,075,911
미착품		17,629,392	263,514,438
비유동자산	20,423,804,230	19,199,529,177	12,323,426,761
투자자산	2,891,308,814	3,099,412,913	5,765,406,299
장기금융상품(주2,3)	11,500,000	11,500,000	8,500,000
장기투자증권(주2,4,14)	1,771,420,859	1,928,274,242	5,253,239,999
매도가능증권	1,771,420,859	1,928,274,242	5,253,239,999
지분법적용투자주식(주2,5)	951,097,634	1,000,020,000	
주주임원종업원장기대여금(주14)	157,290,321	159,618,671	503,666,300
유형자산(주2,6,14)	12,758,914,299	11,885,441,864	4,748,148,386
기계장치	15,145,092,000	13,231,255,800	5,656,807,928
감가상각누계액	(4,736,134,575)	(3,631,739,467)	(2,196,286,308)
국고보조금	(241,666,671)	(266,666,667)	
공구기구	5,451,357,942	4,996,261,554	3,281,487,255
감가상각누계액	(2,859,734,397)	(2,443,669,356)	(1,993,860,489)
무형자산(주2,7,14)	426,305,256	195,895,490	41,833,326
영업권		9,833,318	13,833,326
컴퓨터소프트웨어	426,305,256	186,062,172	28,000,000
기타비유동자산	4,347,275,861	4,018,778,910	1,768,038,750
보증금	3,467,388,000	3,563,672,000	1,768,038,750
이연법인세자산(주2,13)	879,887,861	455,106,910	
자산총계	55,078,266,506	51,381,013,631	35,375,841,750
부채			
유동부채	14,354,944,819	12,811,606,675	14,403,744,987
매입채무(주12,14)	2,119,711,984	1,130,522,418	4,903,122,393
단기차입금			694,174,287
미지급금(주14)	4,048,213,187	4,219,733,228	1,539,508,976
선수금	31,988,818	0	1,768,500
미지급비용	5,548,206,150	5,159,424,294	4,362,441,211
예수금	207,364,895	238,949,065	160,597,044
부가세예수금	1,867,353,435	1,747,279,858	1,901,694,522
미지급법인세(주2,13)	532,106,350	315,697,812	840,438,054
비유동부채	3,086,832,014	1,133,477,615	1,639,591,454
퇴직급여충당부채(주2,8)	4,994,142,170	3,417,787,800	3,933,771,130
퇴직연금운용자산	(1,907,310,156)	(2,284,239,085)	0
퇴직보험예치금			(2,449,804,397)
국민연금전환금	0	(71,100)	(71,100)
이연법인세부채			155,695,821
부채총계	17,441,776,833	13,945,084,290	16,043,336,441
자본			
자본금(주1,9)	6,214,000,000	6,214,000,000	4,349,000,000
보통주자본금	5,779,100,000	5,779,100,000	3,914,100,000
우선주자본금	434,900,000	434,900,000	434,900,000
자본잉여금	18,259,284,088	18,259,284,088	2,590,051,734
주식발행초과금	18,259,284,088	18,259,284,088	2,590,051,734
자본조정			(1,430,733,082)
감자차손			(1,430,733,082)
기타포괄손익누계액(주2,4)	(1,264,202,608)	(1,150,483,905)	459,814,200
매도가능증권평가이익			479,779,335

과 목	제12기 반기말	제11기말	제10기말
매도가능증권평가손실	(1,264,202,608)	(1,150,483,905)	(19,965,135)
이익잉여금(결손금)	14,427,408,193	14,113,129,158	13,364,372,457
법정적립금(주10)	14,531,170	14,096,270	13,661,370
미처분이익잉여금(미처리결손금)	14,412,877,023	14,099,032,888	13,350,711,087
자본총계	37,636,489,673	37,435,929,341	19,332,505,309
부채와자본총계	55,078,266,506	51,381,013,631	35,375,841,750

나. 손익계산서
손익계산서

제12기 반기 2008년 01월 01일 부터 2008년 06월 30일 까지
 제11기 반기 2007년 01월 01일 부터 2007년 06월 30일 까지
 제11기 2007년 01월 01일 부터 2007년 12월 31일 까지
 제10기 2006년 01월 01일 부터 2006년 12월 31일 까지

(단위 : 원)

과 목	제12기 반기		제11기 반기		제11기 연간	제10기 연간
	3개월	누적	3개월	누적		
매출액(주2,14)	33,209,834,348	65,160,122,866	26,095,105,024	52,014,719,177	109,148,156,024	116,753,228,695
국내매출액	33,209,834,348	65,160,122,866	26,095,105,024	52,014,719,177	109,148,156,024	116,753,228,695
용역매출액	25,784,345,360	51,235,552,831	19,992,294,371	39,514,692,115	84,882,205,869	86,670,842,459
상품매출액	7,425,488,988	13,924,570,035	6,102,810,653	12,500,027,062	24,265,950,155	30,082,386,236
솔루션매출액					0	0
매출원가(주2,14)	29,880,589,714	58,082,075,716	22,660,534,079	45,020,229,770	95,598,794,159	100,398,325,336
용역매출원가	23,981,673,511	47,000,610,590	17,619,694,588	35,168,103,584	76,178,048,274	77,088,318,131
상품매출원가	5,898,916,203	11,081,465,126	5,040,839,491	9,852,126,186	19,420,745,885	23,310,007,205
기초상품재고액	3,590,717,438	3,848,503,640	6,110,995,762	5,971,440,497	5,971,440,497	4,576,031,353
당기상품매입액	8,161,288,257	13,048,270,006	2,527,252,876	7,452,560,563	17,479,654,766	24,676,967,988
타계정에서대체	37,576,349	75,357,321	14,674,687	40,208,960	167,617,340	159,571,979
타계정으로대체					(349,463,078)	(131,123,618)
기말상품재고액	(5,890,665,841)	(5,890,665,841)	(3,612,083,834)	(3,612,083,834)	(3,848,503,640)	(5,971,440,497)
솔루션매출원가					0	0
매출총이익(손실)	3,329,244,634	7,078,047,150	3,434,570,945	6,994,489,407	13,549,361,865	16,354,903,359
판매비와관리비	3,326,798,140	6,599,976,439	2,387,263,195	5,388,881,367	10,566,620,259	12,522,842,169
급여	1,130,846,718	2,228,049,788	892,039,603	1,722,746,381	3,512,490,728	3,568,049,840
퇴직급여	132,986,740	269,816,336	115,971,710	219,898,440	386,851,932	361,152,525
복리후생비	126,625,356	210,348,855	76,948,430	160,365,234	322,511,048	237,028,061
여비교통비	113,315,191	155,715,757	53,321,297	92,704,771	170,522,757	176,519,556
통신비	35,776,870	79,546,051	34,948,861	73,583,907	150,541,400	180,881,966
세금과공과	52,764,461	112,422,516	41,113,645	93,855,717	179,861,602	152,965,974
감가상각비	16,365,351	31,111,766	17,310,088	33,298,090	63,596,425	78,516,882
임차료	176,871,322	345,515,203	147,569,561	268,349,643	551,026,749	550,685,399
수선비			2,513,780	3,411,780	3,573,780	6,842,000
보험료	6,135,337	13,097,473		14,834,487	28,318,063	34,539,860
차량유지비	53,946,881	95,874,961	37,553,333	70,328,654	148,602,572	134,305,361
교육훈련비	63,544,810	108,676,749	51,431,437	68,180,567	111,997,823	118,043,085
도서인쇄비	6,947,642	31,402,616	20,813,282	68,402,513	119,708,024	65,919,731
회의비	85,174,620	162,939,175	73,240,886	146,496,015	301,011,328	277,751,675
소모품비	32,755,709	68,863,458	16,645,053	34,503,762	83,306,788	72,232,102
지급수수료(주14)	1,078,917,061	2,230,081,331	537,412,233	1,811,923,225	3,505,376,055	4,176,631,505
리스료				409,776	409,776	15,981,831
광고선전비	69,085,345	109,744,279	186,112,709	340,133,413	447,258,804	871,160,175
대손상각비	41,828,527	58,518,967			26,106,099	79,395,481
무형자산상각비	23,667,189	35,646,554	9,538,501	12,638,503	35,568,505	86,066,674

과 목	제12기 반기		제11기 반기		제11기 연간	제10기 연간
	3개월	누적	3개월	누적		
행사비		47,391,980	16,077,090	27,551,230	40,018,636	42,834,756
접대비	59,647,945	159,851,365	40,576,370	96,638,060	268,923,761	208,441,325
비품비	5,342,435	9,928,385	8,742,628	15,047,864	22,849,690	35,920,214
판매촉진비	14,252,630	35,432,874	7,364,818	13,561,455	86,170,034	990,976,191
잡비			17,880	17,880	17,880	0
영업이익(손실)	2,446,494	478,070,711	1,047,307,750	1,605,608,040	2,982,741,606	3,832,061,190
영업외수익	393,389,698	381,451,947	107,444,411	216,335,104	469,396,715	781,679,935
이자수익	123,765,559	220,951,137	8,664,117	16,686,498	213,321,869	189,733,267
외환차익	231,070,886	109,164,169	20,150,290	32,154,976	48,173,526	309,728,805
외화환산이익	69	69	7,444,689	9,146,827	1,710,536	24,984,090
매도가능증권처분이익					0	3,561,054
유형자산처분이익				1,503,729	1,503,729	3,335,817
무형자산처분이익	14,166,676	14,166,676			0	26,666,666
판매장려금이익	524,000	1,696,400	15,994,140	45,920,736	72,685,790	183,181,062
배당금수익				63,162,000	63,162,000	0
법인세환급액					0	26,848,782
대손충당금환입					0	0
잡이익	23,862,508	35,473,496	55,191,175	47,760,338	68,839,265	13,640,392
영업외비용	222,350,784	404,198,650	52,123,004	229,030,499	394,675,828	246,341,528
이자비용		218,737	19,668,485	54,597,786	112,045,015	69,516,766
외환차손	126,806,489	187,294,208		35,865,094	172,534,563	52,125,269
외화환산손실	31,607,705	31,607,705				
지분법손실(주2,5)	48,922,366	48,922,366				
매도가능증권처분손실(주2,4)				48,592,117	48,592,117	28,444,305
매출채권처분손실				36,361,030	36,361,030	0
재고자산폐기손실			29,140,247	48,919,903	0	89,813,536
유형자산처분손실				1,336,669	1,336,669	458,000
무형자산상차손		5,666,658				
기부금(주16)	15,000,000	130,000,000	2,000,000	2,000,000	22,000,000	2,000,000
법인세추납액			746,512	746,512	746,512	0
잡손실	14,224	488,976	567,760	611,388	1,059,922	3,983,652
법인세비용차감전순이익(손실)	173,485,408	455,324,008	1,102,629,157	1,592,912,645	3,057,462,493	4,367,399,597
법인세비용(주2,13)	57,199,016	136,695,973	302,972,281	435,133,665	873,623,710	1,228,709,814
당기순이익(손실)	116,286,392	318,628,035	799,656,876	1,157,778,980	2,183,838,783	3,138,689,783
주당순이익(주11)	9원	25원	92원	133원	236원	323원
기본주당순이익(손실)	9원	25원	92원	133원	236원	323원

다. 이익잉여금처분계산서 또는 결손금처리계산서

이익잉여금처분계산서/결손금처리계산서

제11기 2007년 01월 01일 부터 2007년 12월 31일 까지 (처분확정일 : 2008년 03월 14일)

제10기 2006년 01월 01일 부터 2006년 12월 31일 까지 (처분확정일 : 2007년 02월 26일)

(단위 : 원)

과 목	제11기	제10기
미처분이익잉여금(미처리결손금)	14,099,032,888	13,350,711,087
전기이월미처분이익잉여금(미처리결손금)	11,915,194,105	10,212,021,304
당기순이익(손실)	2,183,838,783	3,138,689,783
이익잉여금처분액	4,783,900	1,435,516,982
이익준비금	434,900	434,900
감자차손		1,430,733,082
배당금	4,349,000	4,349,000
현금배당	4,349,000	4,349,000

과 목	제11기	제10기
(주당배당금(율) 우선주:당기:5원(1%) 전기:5원(1%))		
차기이월미처분이익잉여금(미처리결손금)	14,094,248,988	11,915,194,105

라. 현금흐름표
현금흐름표

제12기 반기 2008년 01월 01일 부터 2008년 06월 30일 까지
 제11기 반기 2007년 01월 01일 부터 2007년 06월 30일 까지
 제11기 2007년 01월 01일 부터 2007년 12월 31일 까지
 제10기 2006년 01월 01일 부터 2006년 12월 31일 까지

(단위 : 원)

과 목	제12기 반기	제11기 반기	제11기 연간	제10기 연간
영업활동으로인한현금흐름	863,777,983	7,187,450,099	5,449,849,097	901,103,835
당기순이익(손실)	318,628,035	1,157,778,980	2,183,838,783	3,138,689,783
현금의유출이없는비용등의가산	4,078,938,249	3,171,345,701	6,349,936,389	5,581,828,792
퇴직급여	2,400,587,840	2,168,580,390	4,146,979,612	3,942,200,276
감가상각비	1,495,460,153	854,495,756	2,052,043,026	1,355,450,520
외화환산손실	31,607,705			
무형자산상각비	38,174,560	13,059,836	38,517,836	86,066,674
무형자산손상차손	5,666,658			
대손상각비	58,518,967		26,106,099	79,395,481
재고자산폐기손실		48,919,903	0	89,813,536
지분법손실	48,922,366			
매도가능증권처분손실		48,592,117	48,592,117	28,444,305
매출채권처분손실		36,361,030	36,361,030	0
유형자산처분손실		1,336,669	1,336,669	458,000
현금의유입이없는수익등의차감	(14,166,676)	(10,650,556)	(3,214,265)	(58,547,627)
외화환산이익		9,146,827	1,710,536	24,984,090
유형자산처분이익		1,503,729	1,503,729	3,335,817
무형자산처분이익	14,166,676		0	26,666,666
매도가능증권처분이익			0	3,561,054
대손충당금환입			0	0
영업활동으로인한자산·부채의변동	(3,519,621,625)	2,868,975,974	(3,080,711,810)	(7,760,867,113)
매출채권의감소(증가)	(1,552,525,853)	229,451,974	2,474,476	(5,768,621,191)
미수금의감소(증가)	(87,446,819)	(124,050,210)	4,571,211	(238,558,799)
미수수익의감소(증가)	8,701,081	33,188,909	19,884,114	(19,288,855)
선급금의감소(증가)	(70,000,000)	(39,000,000)	(9,000,000)	(737,900,000)
선급비용의감소(증가)	(467,255,687)	(677,063,201)	(25,163,522)	11,248,165
선급부가가치세의감소(증가)			0	(24,095,140)
유동성이연법인세자산의감소(증가)	(418,594,990)	(366,626,221)	(4,080,423)	(6,557,858)
전도금의감소(증가)			0	(44,220,000)
재고자산의감소(증가)	(1,996,996,355)	2,488,252,333	2,324,253,453	(1,847,714,516)
이연법인세자산의감소(증가)			0	0
매입채무의증가(감소)	957,581,861	(3,360,461,774)	(3,770,889,439)	4,112,487,809
미지급금의증가(감소)	(171,520,041)	6,106,797,437	2,680,224,252	(266,881,580)
선수금의증가(감소)	31,988,818	(1,768,500)	(1,768,500)	(13,231,500)
예수금의증가(감소)	(31,584,170)	(27,396,162)	78,352,021	60,723,872
미지급비용의증가(감소)	388,781,856	44,644,167	796,983,083	369,943,873
예수부가가치세의증가(감소)	120,073,577	(426,735,440)	(154,414,664)	213,079,942
미지급법인세의증가(감소)	216,408,538	(57,405,700)	(524,740,242)	316,881,318
이연법인세부채의증가(감소)	0	18,716,462	0	(2,962,541)

과 목	제12기 반기	제11기 반기	제11기 연간	제10기 연간
퇴직금의지급	(824,233,470)	(1,787,997,350)	(4,664,500,260)	(3,829,136,439)
퇴직급여충당부채의승계			1,537,318	0
퇴직연금운용자산의감소(증가)	376,928,929	816,429,250	165,565,312	(46,777,273)
국민연금전환금의감소(증가)	71,100	0	0	713,600
투자활동으로인한현금흐름	2,969,595,454	(6,810,142,328)	(16,781,082,261)	(7,384,816,312)
투자활동으로인한현금유입액	6,212,373,536	2,373,147,277	2,703,147,277	2,217,890,042
단기금융상품의감소	6,041,595,194	0	0	250,000,000
단기대여금의감소			0	500,000,000
보증금의감소	151,450,000	29,966,750	59,966,750	784,360,640
매도가능증권의처분	0	1,836,961,500	1,836,961,500	403,203,872
주주임원종업원장기대여금의감소	2,328,350	503,666,300	503,666,300	124,580,080
공구기구의처분	0	2,552,727	2,552,727	5,745,450
국고보조금의수령			300,000,000	0
영업권의처분	16,999,992	0	0	150,000,000
투자활동으로인한현금유출액	(3,242,778,082)	(9,183,289,605)	(19,484,229,538)	(9,602,706,354)
단기투자자산의취득	541,595,194	500,000,000	6,000,000,000	0
단기대여금의증가			0	500,000,000
장기금융상품의증가			3,000,000	0
보증금의증가	55,166,000	1,339,140,000	1,855,600,000	275,350,390
매도가능증권의취득	0	1,781,708,696	1,781,708,696	5,341,660,500
주주임원종업원장기대여금의증가			159,618,671	500,000,000
기계장치의취득	1,913,836,200	4,107,710,000	7,574,447,872	2,276,223,064
공구기구의취득	455,096,388	1,262,150,909	1,917,274,299	699,472,400
무형자산의취득	277,084,300	192,580,000	192,580,000	10,000,000
재무활동으로인한현금흐름	(4,349,000)	(23,393,146)	16,835,709,067	(437,825,713)
재무활동으로인한현금유입액	0	7,402,867,431	36,614,379,509	14,386,887,702
단기차입금의차입	0	7,402,867,431	19,080,147,155	14,386,887,702
보통주의발행			17,534,232,354	0
재무활동으로인한현금유출액	(4,349,000)	(7,426,260,577)	(19,778,670,442)	(14,824,713,415)
단기차입금의상환	0	7,421,911,577	19,774,321,442	13,692,713,415
배당금의지급	4,349,000	4,349,000	4,349,000	5,000,000
분할로인한현금의유출			0	1,127,000,000
현금의증가(감소)	3,829,024,437	353,914,625	5,504,475,903	(6,921,538,190)
기초의현금	5,508,253,118	3,777,215	3,777,215	6,925,315,405
기말의현금	9,337,277,555	357,691,840	5,508,253,118	3,777,215

마. 자본변동표
자본변동표

제12기 반기 2008년 01월 01일 부터 2008년 06월 30일 까지
제11기 반기 2007년 01월 01일 부터 2007년 06월 30일 까지
제11기 2007년 01월 01일 부터 2007년 12월 31일 까지

(단위 : 원)

구 분	자본금	자본잉여금	자본조정	기타포괄손익누계액	이익잉여금	총 계
2007.01.01 (제11기초)	4,349,000,000	2,590,051,734	(1,430,733,082)	459,814,200	13,364,372,457	19,332,505,309
감자차손처분액			1,430,733,082		(1,430,733,082)	
연차배당					(4,349,000)	(4,349,000)
처분후이익잉여금					11,929,290,375	19,328,156,309
유상증자	1,865,000,000	15,669,232,354				17,534,232,354
인적분할	(651,000,000)					(651,000,000)
감자차손발생액			(1,818,436,848)			(1,818,436,848)
감자차손상계액		(387,703,766)	387,703,766			
당기순이익(손실)					2,183,838,783	2,183,838,783

구분	자본금	자본잉여금	자본조정	기타포괄손익누계액	이익잉여금	총계
매도가능증권평가이익				(479,779,335)		(479,779,335)
매도가능증권평가손실				(1,130,518,770)		(1,130,518,770)
2007.12.31 (제11기말)	6,214,000,000	18,259,284,088	(1,430,733,082)	(1,150,483,905)	14,113,129,158	37,435,929,341
2007.01.01 (제11기초)	4,349,000,000	2,590,051,734	(1,430,733,082)	459,814,200	13,364,372,457	19,332,505,309
감자차손처분액			1,430,733,082		(1,430,733,082)	
연차배당					(4,349,000)	(4,349,000)
처분후이익잉여금					11,929,290,375	19,328,156,309
유상증자						
인적분할						
감자차손발생액						
감자차손상계액						
당기순이익(손실)					1,157,778,980	1,157,778,980
매도가능증권평가이익						
매도가능증권평가손실				(1,066,593,576)		(1,066,593,576)
2007.06.30 (제11기반기말)	4,349,000,000	2,590,051,734		(606,779,376)	13,087,069,355	19,419,341,713
2008.01.01 (제12기초)	6,214,000,000	18,259,284,088		(1,150,483,905)	14,113,129,158	37,435,929,341
감자차손처분액						
연차배당					(4,349,000)	(4,349,000)
처분후이익잉여금					14,108,780,158	37,431,580,341
유상증자						
인적분할						
감자차손발생액						
감자차손상계액						
당기순이익(손실)					318,628,035	318,628,035
매도가능증권평가이익						
매도가능증권평가손실				(113,718,703)		(113,718,703)
2008.06.30 (제12기반기말)	6,214,000,000	18,259,284,088		(1,264,202,608)	14,427,408,193	37,636,489,673

바. 당해 사업연도의 재무제표에 대한 주석

1. 당사의 개황과 주요영업내용

효성아이티엑스주식회사(이하 "당사")는 1997년 5월 9일 설립되어, 2007년 10월 25일자로 유가증권시장에 주식을 상장한 공개법인으로서 콜센터 구축 및 운영 대행, 영상기기 수입 및 판매 등을 주요사업으로 영위하고 있습니다.

당반기말 현재 당사는 서울특별시 영등포구 양평동에 본사를 두고 있으며, 대표이사는 이화택입니다. 한편, 당사의 주요 주주현황은 다음과 같습니다.

주주명	당반기			자본금액	보통주지분비율(%)	
	주식수(주)				당반기	전기
	보통주	우선주	계			
조현준	4,349,000	-	4,349,000	2,174,500	37.63	37.63
(주)효성	3,479,200	869,800	4,349,000	2,174,500	30.10	30.10
기타	3,730,000	-	3,730,000	1,865,000	32.27	32.27
합계	11,558,200	869,800	12,428,000	6,214,000	100.00	100.00

2. 주요 회계처리방침

당사의 반기재무제표는 기업회계기준서 제1호 내지 제23호(제14호는 제외)를 포함한 일반적으로 인정된 회계처리기준에 따라 작성되었으며, 당사가 당반기의 재무제표를 작성하기 위하여 채택한 회계처리방침은 2007년 12월 31일로 종료하는 회계기간에 대한 재무제표 작성시 채택한 회계정책과 동일합니다. 한편, 당사는 개정된 기업회계기준서 제2호[중간재무제표]에 따라 현금흐름표 및 자본변동표는 누적중간기간에 대해서만 작성하였습니다.

당사가 채택하고 있는 주요 회계처리방침은 다음과 같습니다.

2-1. 수익의 인식기준

당사는 용역매출에 대하여는 진행기준에 의하여 수익을 인식하고 있으며, 진행기준에 의하여 수익을 인식하는 경우 용역진행율은 총추정용역원가에 대한 실제 누적용역원가 발생액의 비율에 따라 산정하고 있습니다. 또한, 상품매출에 대하여는 재화의 소유에 따른 위험과 효익의 대부분이 이전된 시점에 수익을 인식하고 있습니다.

2-2. 현금및현금성자산

당사는 통화 및 타인발행수표등 통화대용증권과 당좌예금, 보통예금 및 큰 거래비용 없이 현금으로 전환이 용이하고 이자율 변동에 따른 가치변동의 위험이 중요하지 않은 금융상품으로서 취득 당시 만기일(또는 상환일)이 3개월 이내에 도래하는 것을 대차대조표상 현금및현금성자산으로 계상하고 있습니다.

2-3. 금융상품

단기금융상품은 단기적 자금운용목적으로 소유하거나 기한이 1년 이내에 도래하는 금융기관의 정기예금, 정기적금을 말하며 장기금융상품은 유동자산에 속하지 아니하는 금융상품을 말합니다.

2-4. 대손충당금

당사는 매출채권 등에 대하여 개별분석과 과거의 대손경험률에 의한 대손추산액을 대손충당금으로 설정하고 당해 채권과목에서 차감하는 형식으로 표시하고 있습니다.

2-5. 재고자산

재고자산은 총평균법(미착품은 개별법)에 의한 취득원가로 평가하고 있으며, 재고자산의 수량은 계속기록법에 의한 장부수량을 기준으로 하되 실지재고조사에 의한 실사수량과의 차이를 조정하고 있습니다. 다만, 재고자산의 시가(상품의 경우 시가는순실현가능가액)가 장부가액 이하로 하락하여 발생한 평가손실은 재고자산의 차감계정으로 표시하고 매출원가에 가산하고 있으며, 동 자산의 시가가 장부가액보다 상승한 경우에는 최초의 장부가액을 초과하지 않는 범위내에서 평가손실을 환입하고 매출원가에서 차감하고 있습니다. 한편, 당반기말 및 전기말 현재 시가가 장부가액 이하로 하락한 재고자산에 대해 재고자산의 차감계정으로 계상한 재고자산평가손실은 각각 116,713천원 및 60,835천원입니다.

2-6. 유가증권

유가증권 중 주로 단기간 내의 매매차익을 목적으로 취득한 유가증권은 단기매매 증권으로, 만기가 확정된 채무증권으로서 상환금액이 확정되었거나 확정이 가능한 채무증권을 만기까지 보유할 적극적인 의도와 능력이 있는 경우에는 만기보유증권으로, 단기매매증권이나 만기보유증권으로 분류되지 아니하는 유가증권은 매도가능증권으로 분류하고 있습니다. 분류의 적정성은 대차대조표일마다 재검토하고 있습니다. 또한, 단기매매증권은 유동자산으로 분류하고 있으며, 매도가능증권과 만기보유증권은 비유동자산으로 분류하되, 대차대조표일로부터 1년내에 만기가 도래하거나 또는 매도등에 의하여 처분할 것이 거의 확실한 매도가능증권과 대차대조표일로부터 1년내에 만기가 도래하는 만기보유증권은 유동자산으로 분류하고 있습니다.

유가증권의 취득원가는 취득을 위하여 제공한 대가의 시장가격에 취득부대비용을 가산하고 이에 이동평균법을 적용하여 산정한 가액으로 하고 있습니다. 만기보유증권은 상각후 취득원가로 평가하고 있으며 단기매매증권과 매도가능증권은 공정가치로 평가하고 있습니다. 또한, 매도가능증권 중 시장성이 없는 지분증권의 공정가치를 신뢰성있게 측정할 수 없는 경우에는 이동평균법에 의해 산정한 취득원가로 평가하고 있습니다. 다만, 대차대조표일마다 회수가능가액을 검토하여 회수가능가액이 장부금액보다 낮은 경우에는 동 차액을 매도가능증권손상차손의 계정과목으로 하여 당기손익에 반영하고 있습니다.

시장성 있는 유가증권의 평가는 시장가격을 공정가치로 보며 시장가격은 대차대조표일 현재의 종가로 하고 있습니다. 시장가격이 없는 채무증권의 경우에는 미래현금흐름을 합리적으로 추정하고, 공신력 있는 독립된 신용평가기관이 평가한 신용등급이 있는 경우에는 신용평가등급을 적절히 감안한 할인율을 사용하여 평가한 금액을 공정가치로 하고 있습니다. 한편, 시장성이 없는 수익증권의 경우에는 펀드운용회사가 제시하는 수익증권의 매매기준가격을 공정가치로 하고 있습니다.

단기매매증권에 대한 미실현보유손익은 당기손익항목으로, 매도가능증권에 대한 미실현보유손익은 매도가능증권평가이익(또는 손실)의 과목으로 하여 기타포괄손익누계액으로 처리하고 있으며, 당해 매도가능증권에 대한 기타포괄손익누계액은 그 유가증권을 처분하거나 손상차손을 인식하는 시점에서 일괄하여 당기손익에 반영하고 있습니다.

2-7. 지분법적용투자주식의 평가

당사는 유가증권 중 중대한 영향력을 행사할 수 있는 주식은 지분법을 적용하여 평가한 가액을 대차대조표가액으로 하고, 취득 시점 이후 지분법피투자회사의 순자산가액 변동이 당기순이익 또는 당기손손실로 인하여 발생한 경우는 지분법손익의 과목으로 하여 당기손익으로, 지분법피투자회사의 오류 및 회계변경에 의한 전기이월미처분이익잉여금의 증가 또는 감소로 인한 경우에는 투자회사의 재무제표에 미치는 영향을 고려하여 당기손익이나 전기이월미처분이익잉여금의 증가 또는 감소로, 당기손손익과 전기이월미처분이익잉여금을 제외한 자본의 증가 또는 감소로 인한 경우에는 지분법자본변동 또는 부의지분법자본변동의 과목으로 하여 기타포괄손익누계액의 증가 또는 감소로 처리하고 있습니다.

지분법적용회사의 주식취득 당시 당사의 투자계정의 금액과 이에 대응하는 지분법적용회사의 자본계정의 금액이 일치하지 않을 경우, 그 차액을 식별 가능한 자산·부채에 배분한 후 나머지 잔액을 발생연도부터 20년 이내의 합리적인 기간 동안 정액법으로 상각(환입)하고 있습니다.

또한, 당사와 지분법피투자회사간의 거래에서 발생한 내부거래손익에 대하여 당사의 지분율을 곱한 금액 중 대차대조표일 현재 보유자산의 장부가액에 반영되어 있는 부분은 당사의 미실현손익으로 하여 제거하고 지분법적용투자주식에 반영하고 있습니다.

한편, 당사는 지분법적용투자주식의 장부가액과 지분법적용투자주식으로부터 회수할 수 있을 것으로 추정되는 금액을 비교하여 그 차이가 중요할 경우 지분법적용투자주식손상차손을 인식하고 있습니다. 손상차손 인식 후 지분법적용투자주식의 회수가능가액이 회복된 경우에는 이전에 인식하였던 손상차손 금액을 한도로 하여 회복된 금액을 당기이익으로 인식하고 있습니다.

2-8. 유형자산

유형자산의 취득원가는 당해 자산의 제작원가 또는 매입원가에 취득부대비용을 가산한 가액으로 계상하고 교환, 현물출자, 증여 및 기타무상으로 취득한 자산의 가액은 공정가액을 취득원가로 하고 있습니다. 한편, 유형자산의 감가상각은 아래의 내용연수에 따라 정액법을 적용하고 있습니다.

계정과목	추정내용연수
기계장치	6년
공구기구비품	5년

또한, 당사는 유형자산의 취득 또는 완성후의 지출이 가장 최근에 평가된 성능수준을 초과하여 미래 경제적 효익을 증가시키는 지출은 자본적지출로, 당해자산의 원상을 회복시키거나 능률유지를 위한 지출은 수익적지출로 처리하고 있습니다. 한편, 당사는 자산의 제조, 매입, 건설 또는 개발과 관련한 금융비용을 기간비용으로 회계처리하는 방침인 바, 이에 따라 당해 유형자산의 취득원가에 산입한 금융비용은 없습니다.

한편, 당사는 유형자산의 진부화 또는 시장가치의 급격한 하락 등으로 인하여 유형자산의 미래 경제적 효익이 장부가액에 현저하게 미달할 가능성이 있는 경우에는 손상차손의 인식여부를 검토하여 장부가액을 회수가능가액으로 조정하고 그 차액을 손상차손으로 처리하고 있습니다. 다만, 차기 이후에 손상차손을 인식하였던 자산의 회수가능가액이 장부가액을 초과하는 경우에는 그 자산의 손상차손을 인식하기 전 장부가액의 감가상각 후 잔액을 한도로 하여 그 초과액은 손상차손환입으로 처리하고 있습니다.

2-9. 무형자산

영업권은 피매수회사로부터 취득한 식별가능한 순자산의 공정가액에 대한 매수회사의 지분을 초과하는 금액으로서 당사는 이를 5년 동안 정액법으로 상각하고 있습니다. 영업권을 제외한 무형자산은 당해 자산의 제작원가 또는 매입가액에 취득부대비용을 가산한 가액을 취득원가로 계상하며, 당해 자산의 사용가능한 시점부터 잔존가액을 영(0)으로 하여 아래의 내용연수동안 정액법으로 상각하며 이에 의해 계상된 상각액을 직접 차감한 잔액으로 평가하고 있습니다.

계정과목	추정내용연수
소프트웨어	5년

한편, 자산의 진부화 및 시장가치의 급격한 하락 등으로 인하여 무형자산의 회수 가능가액이 장부가액에 중요하게 미달하게 되는 경우에는 장부가액을 회수가능가액으로 조정하고 그 차액을 손상차손으로 처리하고 있습니다. 다만, 차기이후에 손상차손을 인식하였던 자산의 회수가능가액이 장부가액을 초과하게 되는 경우에는 그 자산의 손상차손을 인식하기 전 장부가액의 상각후 잔액을 한도로 하여 그 초과액은 손상차손환입으로 처리하고 있습니다.

2-10. 외화자산 및 부채의 환산

당사는 비화폐성 외화자산 및 부채는 당해 자산을 취득하거나 당해 부채를 부담한 당시의 환율을 적용하여 환산하고, 화폐성 외화자산 및 부채는 대차대조표일 현재 서울외국환중개주식회사가 고시하는

매매기준율로 환산하고 있으며 환산손익은 당기손익으로 계상하고 있습니다.

2-11. 국고보조금

당사는 자산취득에 사용될 국고보조금을 받는 경우에는 관련 자산을 취득하기 전까지는 받은 자산 또는 받은 자산을 일시적으로 운용하기 위하여 취득하는 다른 자산의 차감계정으로 회계처리하고, 관련 자산을 취득하는 시점에서 관련 자산의 차감계정으로 회계처리하고 있습니다. 또한, 자산취득에 사용될 국고보조금외에 상환의무가 없는 국고보조금으로서 사용하기 위하여 특정조건을 충족해야 하는 경우가 아닌 기타의 국고보조금을 받은 경우에는 영업외수익으로 회계처리하되 특정의 비용을 보전할 목적으로 받은 기타의 국고보조금은 특정의 비용과 상계처리하여 당기손익에 반영하고 있습니다.

2-12. 퇴직급여충당부채

당사는 확정급여형 퇴직연금제도를 시행하고 있으며, 임직원 퇴직금 지급규정에 따라 대차대조표일 현재 1년이상 근속한 전임직원이 일시에 퇴직할 경우에 지급하여야 할 퇴직금 총 추계액을 퇴직급여충당부채로 설정하고 있고, 실제로 임직원이 퇴직시에는 퇴직급여상당액을 동 충당부채에서 차감하여 처리하고 있습니다.

한편, 확정급여형 퇴직연금제도에 따라 가입한 퇴직연금운용자산은 퇴직급여충당부채에서 차감하는 형식으로 표시하고 있으며, 퇴직연금운용자산이 퇴직급여충당부채를 초과하는 경우 그 초과액을 투자자산으로 표시하고 있습니다. 또한, 종전 국민연금법의 규정에 의하여 종업원이 퇴직할 경우 지급할 퇴직금의 일부를 국민연금관리공단에 납부한 바 있으며, 동 금액은 국민연금전환금의 과목으로 하여 퇴직급여충당부채에서 차감하여 표시하였습니다.

2-13. 매출채권등의 양도액 및 할인액의 처리

당사는 매출채권등을 타인에게 양도 또는 할인하는 경우 당해 채권에 대한 권리와 의무가 실질적으로 이전되는 때에는 동 금액을 매출채권에서 차감하고 장부가액과 처분가액과의 차이를 매출채권처분손실로 계상하고 있습니다.

2-14. 법인세비용과 이연법인세자산(부채)

당사는 자산·부채의 장부가액과 세무가액의 차이인 일시적차이에 대하여 이연법인세를 인식하는 경우, 가산할 일시적차이에 대한 이연법인세부채는 법인세 관련 기업회계기준서상의 예외항목에 해당하지 않는 경우에는 전액 인식하고 있으며, 차감할 일시적차이에 대한 이연법인세자산은 향후 과세소득의 발생이 거의 확실하여 미래의 법인세 절감효과가 실현될 수 있을 것으로 기대되는 경우에 인식하고 있습니다.

이러한 이연법인세자산(부채)는 관련된 자산(부채)항목의 대차대조표상 분류에 따라 대차대조표에 당좌자산(유동부채) 또는 기타비유동자산(비유동부채)으로 분류하고 있으며, 세무상 결손금에 따라 인식하게 되는 이연법인세자산의 경우처럼 대차대조표상 자산항목 또는 부채항목과 관련되지 않은 이연법인세자산과 이연법인세부채는 일시적차이의 예상소멸시기에 따라서 유동항목과 기타비유동항목으로 분류하고, 동일한 유동·비유동 구분내의 이연법인세자산과 이연법인세부채는 각각 상계하여 표시하고 있습니다.

또한, 손익계산서상의 법인세비용은 당기 법인세부담액에 이연법인세자산·부채의 변동액을 가감한 가액으로 인식하고 있으며, 자본계정에 직접 가감되는 항목과 관련된 당기 법인세부담액과 이연법인세는 해당 자본계정에서 직접 가감하고 있습니다.

2-15. 계정과목의 재분류

당사는 당반기 재무제표와의 비교를 용이하게 하기 위하여 전(반)기 재무제표의 일부 계정과목을 당반기 재무제표의 계정과목에 따라 재분류하였습니다. 이러한 재분류는 전(반)기에 보고된 순이익이나 순자산에 영향을 미치지 아니합니다.

3. 사용이 제한되어 있는 예금 등

당반기말 및 전기말 현재 당사의 사용이 제한되어 있는 예금 등의 내용은 다음과 같습니다.

				(단위 : 천원)
은행명	계정과목	금액		사용제한사유
		당반기	전기	
우리은행외 3개은행	장기금융상품	11,500	11,500	당좌개설보증금

4. 매도가능증권

4-1. 당반기말 및 전기말 현재 당사의 매도가능증권의 내용은 다음과 같습니다.

(단위 : 천원)		
구분	금액	
	당반기	전기
시장성 있는 지분증권	1,537,981	1,694,834
시장성 없는 지분증권	233,440	233,440
합계	1,771,421	1,928,274

4-2. 당반기말 및 전기말 현재 시장성 있는 지분증권의 내용은 다음과 같습니다.

(단위 : 천원)					
회사명	당반기				
	주식수(주)	지분율(%)	금액		
			취득원가	공정가액	장부가액
(주)미디어코프(*)	55,147	1.05	1,500,000	683,824	683,824
Wedge Holdings Co., Ltd.	6,000	8.70	1,781,708	854,157	854,157
합계			3,281,708	1,537,981	1,537,981

(단위 : 천원)					
회사명	전기				
	주식수(주)	지분율(%)	금액		
			취득원가	공정가액	장부가액
(주)미디어코프(*)	1,102,941	2.02	1,500,000	689,338	689,338
Wedge Holdings Co., Ltd.	6,000	14.50	1,781,708	1,005,496	1,005,496
합계			3,281,708	1,694,834	1,694,834

(*) (주)미디어코프는 2008년 6월 18일자로 액면가(500원)의 변동 없이 기명식 보통주20주를 1주로 병합한 관계로 당사의 당반기말 현재 보유주식수(55,147주)는 전기말 현재 보유주식수(1,102,941주) 대비 20분의 1로 감소하였습니다.

4-3. 당사는 전반기 중 매도가능증권으로 계상되어 있던 한국신용정보(주)의 주식 105,270주(매각가액 : 1,836,962천원)를 특수관계자인 효성투자개발(주)에게 장외매각거래를 통하여 매각하였습니다. 매각대금은 처분일의 증가를 기준으로 산정되었으며, 동 매각거래로 인하여 전반기 중에 48,592천원의 매도가능증권처분손실이 발생하였습니다.

4-4. 당반기 중 매도가능증권평가(손)익의 변동내역은 다음과 같습니다.

(단위 : 천원)						
회사명	이연법인세효과 반영전 증감금액				이연법인세 효과	반기말 잔액
	기초잔액	평가로 인한 증(감)액	처분 (실현)액	소계		
(주)미디어코프	(810,661)	(5,515)	-	(816,176)	224,448	(591,728)
Wedge Holdings Co., Ltd.	(776,213)	(151,339)	-	(927,552)	255,077	(672,475)
합계	(1,586,874)	(156,854)	-	(1,743,728)	479,525	(1,264,203)

4-5. 당반기말 및 전기말 현재 시장성 없는 지분증권의 내용은 다음과 같습니다.

(단위 : 천원)				
회사명	당반기			
	지분율(%)	취득가액	순자산가액(*1)	장부가액(*2)

㈜이페이젠	2.00	103,500	35,624	35,440
㈜유엠에스앤씨	16.50	198,000	249,110	198,000
합계		301,500	284,734	233,440

(단위 : 천원)				
회사명	전기			
	지분율(%)	취득가액	순자산가액(*1)	장부가액(*2)
㈜이페이젠	2.00	103,500	35,624	35,440
㈜유엠에스앤씨	16.50	198,000	249,110	198,000
합계		301,500	284,734	233,440

(*1) 순자산가액은 최근 입수가 가능한 피투자회사의 가결산 재무제표를 기준으로 산정하였습니다.
 (*2) ㈜이페이젠에 대한 지분증권 취득가액 103,500천원중 68,060천원은 과거(2003년)에 손상차손을 인식하였으며, 당반기말 현재 동 지분증권과 관련하여 환입한 손상차손환입의 금액은 없습니다.

5. 지분법적용투자주식

5-1. 당반기말 및 전기말 현재 피투자회사에 대한 투자주식의 지분율 현황 등은 다음과 같습니다.

(단위 : 천원)					
회사명	당반기				
	주식수(주)	지분율(%)	취득원가	순자산가액(*1)	장부가액
㈜키투넷솔루션	304,738	9.38	1,000,020	611,005	951,098

(단위 : 천원)					
회사명	전기				
	주식수(주)	지분율(%)	취득원가	순자산가액(*1)	장부가액
㈜키투넷솔루션	304,738	9.38	1,000,020	604,585	1,000,020

(*1) 피투자회사의 순자산가액은 감사받지 아니한 최근의 가결산 재무정보로 산출되었습니다.

5-2. 투자차액의 처리내역은 다음과 같습니다.

(단위 : 천원)					
회사명	취득당시 투자차액			투자차액상각	
	취득원가	순자산가액	투자차액	당반기	전기이전
㈜키투넷솔루션	1,000,020	514,173	485,847	145,754	-

5-3. 당반기 및 전기 중 당사와 지분법피투자회사간의 내부거래 없습니다.

5-4. 당반기말 및 전기말 현재 지분법적용투자주식의 평가내역은 다음과 같습니다.

(단위 : 천원)				
회사명	당반기			
	기초평가액	지분법이익(손실)	지분법자본변동	반기말평가액
㈜키투넷솔루션	1,000,020	(48,922)	-	951,098

(단위 : 천원)				
회사명	전기			
	기초평가액	지분법이익(손실)	지분법자본변동	기말평가액
㈜키투넷솔루션	1,000,020	-	-	1,000,020

5-5. 당반기말 현재 지분법피투자회사의 요약재무정보는 다음과 같습니다.

(단위 : 천원)				
회사명	자산총액	부채총액	매출액	반기순이익
㈜키투넷솔루션(*)	8,846,652	2,329,908	6,985,132	68,477

(*) 당사는 지분법 평가시 감사를 받지 아니한 재무제표를 이용하였습니다.

6. 유형자산

6-1. 당반기 및 전기 중 유형자산의 증감내역은 다음과 같습니다.

(단위 : 천원)					
계정과목	당반기				
	기초 장부가액	취득 및 자본적지출	처분액	감가상각비	반기말 장부잔액
기계장치(*)	9,332,850	1,913,836	-	1,079,395	10,167,291
공구기구비품	2,552,592	455,096	-	416,065	2,591,623
합계	11,885,442	2,368,932	-	1,495,460	12,758,914

(단위 : 천원)					
계정과목	전기				
	기초 장부가액	취득 및 자본적지출	처분액	감가상각비	기말 장부잔액
기계장치(*)	3,460,521	7,274,449	-	1,402,120	9,332,850
공기구비품	1,287,627	1,917,274	2,386	649,923	2,552,592
합계	4,748,148	9,191,723	2,386	2,052,043	11,885,442

(*) 관련 국고보조금을 차감한 장부가액입니다.

6-2. 당반기말 및 전기말 현재 보험가입자산의 내용은 다음과 같습니다.

(단위 : 천원)				
보험내용	부보자산	보험회사	부보금액	
			당반기	전기
화재보험	기계장치	아메리칸 흥	4,253,000	-
	공구기구비품	어슈어런스 캄파니	1,942,000	-
	재고자산	그린화재보험(주)	4,000,000	4,000,000
합계			10,195,000	4,000,000

6-3. 당사는 전기(2007년) 중에 대구광역시로부터 지방이전에 따른 투자지원 목적으로 300,000천원의 국고보조금을 수령하여 자산취득(기계장치)에 사용하였습니다.

한편, 국고보조금으로 취득한 자산의 당반기 감가상각비 총액은 290,833천원(상계전)이고 동 감가상각비와 상계된 국고보조금의 기초·반기말 누계액과 당반기 중 변동액의 내용은 다음과 같습니다.

(단위 : 천원)						
구분	국고보조금 총액	국고보조금과 상계된 금액				당반기말 국고보조금 잔액
		기초 상계 누계액	당반기 상계액	당반기 감소액	당반기말 상계 누계액	
기계장치 취득 관련 국고보조금	300,000	33,333	25,000	-	58,333	241,667

7. 무형자산

당반기 및 전기 중 무형자산의 변동내용은 다음과 같습니다.

(단위 : 천원)						
내역	당반기			전기		
	영업권	소프트웨어	합계	영업권	소프트웨어	합계
기초장부금액	9,833	186,062	195,895	13,833	28,000	41,833
증가액	-	277,084	277,084	-	192,580	192,580
감소액	8,500	-	8,500	-	-	-
상각액	1,333	36,841	38,174	4,000	34,518	38,518

(반)기말장부금액	-	426,305	426,305	9,833	186,062	195,895
-----------	---	---------	---------	-------	---------	---------

8. 퇴직급여충당부채

당사의 퇴직금지급규정에 의하여 임직원이 퇴직할 경우 지급하여야 할 퇴직금추계액은 당반기말 및 전기말 현재 각각 4,994,142천원 및 3,417,788천원이며, 기중 퇴직급여충당부채의 증감내역은 다음과 같습니다.

구분	금액	
	당반기	전기
기초잔액	3,417,788	3,933,771
감소액	824,234	4,664,500
증가액(*1)	2,400,588	4,148,517
(반)기말잔액	4,994,142	3,417,788
퇴직연금운용자산(*2)	(1,907,310)	(2,284,239)
국민연금전환금	-	(71)
합계	3,086,832	1,133,478

(*1) 퇴직급여충당부채의 전기 증가액에는 관계회사로부터 전입으로 인한 퇴직급여충당부채 승계액 1,537천원이 포함되어 있습니다.

(*2) 당사는 당반기말 및 전기말 현재 확정급여형 퇴직연금제도에 대한 운용관리업무수행과 자산관리 업무수행에 대해 퇴직연금사업자인 대한생명보험(주) 등과 계약을 체결하고 있습니다. 또한, 당반기말 및 전기말 현재 퇴직연금운용자산은 원리금보장형인 금리연동형상품과 고정금리형상품으로 운영되고 있으며, 운용자산의 구성내역은 예금 등으로 이루어져 있습니다.

9. 자본금

9-1. 당반기말 및 전기말 현재 당사가 발행할 주식의 총수는 60,000,000주이고, 당반기말 현재 발행한 주식은 보통주 11,558,200주(납입자본금 : 5,779백만원)와 우선주 869,800주(납입자본금 : 435백만원)이며, 1주당 금액은 500원입니다.

9-2. 당반기말 및 전기말 현재 당사가 발행한 우선주식은 참가적 비누적적 우선주로서 의결권이 없으며, 현금배당의 경우 액면금액을 기준으로 보통주식 보다 연 1%의 배당이 추가됩니다.

9-3. 당사의 당반기 중 자본금의 변동내용은 없으나 전기 중 자본금의 변동내용은 다음과 같습니다.

일자	내역	전기			
		보통주		우선주	
		주식수(주)	금액	주식수(주)	금액
전기이월	기초잔액	7,828,200	3,914,100	869,800	434,900
2007.10.19	유상증자(*)	3,730,000	1,865,000	-	-
2007.12.31	기말잔액	11,558,200	5,779,100	869,800	434,900

(*) 당사는 전기 중인 2007년 10월 25일자로 유가증권시장에 주식을 상장하였으며, 상장으로 인하여 기명식 보통주식 3,730,000주(주당 발행가액 : 5,000원)를 신규로 발행하였습니다.

10. 사용이 제한된 이익잉여금

당사가 당반기말 및 전기말 현재 법정적립금으로 계상한 금액은 전액 이익준비금으로써 동 이익준비금은 상법의 규정에 따라 자본금의 2분의 1에 달할 때까지 매 결산기의 금전에 의한 이익배당금의 10분의 1 이상의 금액을 적립한 것입니다. 동 이익준비금은 결손보전과 자본전입외에는 사용할 수 없습니다.

11. 주당손익

기본주당순이익은 보통주 1주에 대한 순이익을 계산한 것입니다. 보통주 반기순이익은 반기손익계산서상 반기순이익에서 우선주의 배당금 차감하여 계산하였으며, 이와 같이 계산된 보통주 반기순이익을 가중평균한 유통보통주식수로 나누어 보통주 1주당 순이익을 산정한 것입니다.

또한, 회석성 잠재적보통주가 발행되어 있지 않으므로 회석주당순이익은 표시하지 아니하였으며, 기본주당순이익의 계산근거는 다음과 같습니다. 한편, 2007년 12월 31일로 종료하는 회계연도의 보통주기본주당순이익은 236원입니다.

(단위 : 주,원)			
구분	당반기		
	제1분기	제2분기	반기누적
반기순이익	202,341,643	116,286,392	318,628,035
(-) 우선주 배당금(*1)	(1,087,250)	(1,087,250)	(2,174,500)
(-) 추가배당가능이익 중 우선주귀속분	(14,085,217)	(8,062,457)	(22,147,674)
보통주 반기순이익	187,169,176	107,136,685	294,305,861
가중평균유통보통주식수(*2)	11,558,200	11,558,200	11,558,200
기본주당순이익	16	9	25

(단위 : 주,원)			
구분	전반기		
	제1분기	제2분기	반기누적
반기순이익	358,122,104	799,656,876	1,157,778,980
(-) 우선주 배당금(*1)	(1,087,250)	(1,087,250)	(2,174,500)
(-) 추가배당가능이익 중 우선주귀속분	(35,703,485)	(79,856,963)	(115,560,448)
보통주 반기순이익	321,331,369	718,712,663	1,040,044,032
가중평균유통보통주식수(*2)	7,828,200	7,828,200	7,828,200
기본주당순이익	41	92	133

(*1) 보통주 반기순이익을 계산시 배당금지급의무가 있는 우선주의 배당금은 차감하여 계산하여야 하므로 우선주 배당금은 전기와 동일하게 배당을 받을 주식수(당반기 및 전반기 : 869,800주) 및 배당률(당반기 및 전반기 : 1%)이 적용된다고 가정하고 계산한 금액의 반기분입니다.

(*2) 가중평균유통보통주식수의 계산

구분	유통보통주식적수	해당일수(일)	가중평균유통보통주식수(주)
당1분기	1,051,796,200	91	11,558,200
당2분기	1,051,796,200	91	11,558,200
당반기누적	2,103,592,400	182	11,558,200
전1분기	704,538,000	90	7,828,200
전2분기	712,366,200	91	7,828,200
전반기누적	1,416,904,200	181	7,828,200

12. 외화자산 및 외화부채

당반기말 및 전기말 현재 당사의 주요 외화자산 및 부채의 내용은 다음과 같습니다.

(원화단위 : 천원)					
계정과목	외화금액			원화환산액	
	통화종류	당반기	전기	당반기	전기
현금및현금성자산	US\$	4.15	-	4	-
매입채무	US\$	-	15,717.92	-	14,747
	JP¥	197,226,945.00	108,750,695.00	1,936,354	906,252

13. 법인세비용

법인세비용의 주요 구성내용, 회계상이익과 과세상소득의 주요 세무조정항목별내용등은 다음과 같습니다.

13-1. 법인세 비용의 구성내용은 다음과 같습니다.

(단위 : 천원)		
구분	금액	
	당반기	전반기
법인세등 부담액	555,291	783,044
일시적차이로 인한 이연법인세 변동액	(461,730)	(752,480)
자본에 직접 반영된 법인세비용	43,135	404,570
법인세비용	136,696	435,134

13-2. 자본에 직접 반영된 이연법인세의 내용은 다음과 같습니다.

(단위 : 천원)				
내역	당반기		전반기	
	일시적차이	법인세효과	일시적차이	법인세효과
매도가능증권평가이익	-	-	(661,765)	(181,985)
매도가능증권평가손실	(156,854)	(43,135)	(809,399)	(222,585)
합계	(156,854)	(43,135)	(1,471,164)	(404,570)

13-3. 당반기 및 전반기의 법인세비용차감전순이익과 법인세비용간의 조정내용은 다음과 같습니다.

(단위 : 천원)				
구분	금액			
	당반기		전반기	
법인세차감전순이익		455,324		1,592,913
적용세율		27.50%		27.50%
적용세율에 따른 법인세		112,014		424,851
조정사항 :		24,682		10,283
비과세수익	-		(5,054)	
비공제비용	22,080		9,426	
기타(세율차이등)	2,602		5,911	
법인세비용		136,696		435,134
유효세율		30.02%		27.32%

13-4. 당반기 및 전기 중 주요 누적일시적차이의 증감내용 및 당분기말 및 전기말 현재 이연법인세자산(부채)의 계산 내용은 다음과 같습니다.

(단위 : 천원)						
과목	당반기					
	누적일시적차이			이연법인세자산(부채)		
	기초잔액	증가(감소)	반기말잔액	기초잔액	증가(감소)	반기말잔액
퇴직급여충당부채	2,221,491	1,024,701	3,246,192	610,910	281,793	892,703
퇴직연금운용자산등 (2,221,491)		314,181	(1,907,310)	(610,910)	86,400	(524,510)
매도가능증권평가손실	1,586,874	156,854	1,743,728	436,390	43,135	479,525
재고자산평가손실	60,836	55,878	116,714	16,730	15,366	32,096
매도가능증권손상차손	68,060	-	68,060	18,716	-	18,716
미수수익	(22,151)	8,701	(13,450)	(6,091)	2,392	(3,699)
국고보조금	266,667	(25,000)	241,667	73,333	(6,875)	66,458
일시상각충당부채	(266,667)	25,000	(241,667)	(73,333)	6,875	(66,458)
대손충당금	-	38,173	38,173	-	10,498	10,498
외화환산손익	-	31,608	31,608	-	8,692	8,692
지분법적용투자주식	-	48,922	48,922	-	13,454	13,454
합계	1,693,619	1,679,018	3,372,637	465,745	461,730	927,475

(단위 : 천원)						
과목	전기					
	누적일시적차이			이연법인세자산(부채)		
	기초잔액	증가(감소)	기말잔액	기초잔액	증가(감소)	기말잔액
퇴직급여충당부채	2,360,192	(138,701)	2,221,491	649,053	(38,143)	610,910
퇴직연금운용자산등 (2,360,192)		138,701	(2,221,491)	(649,053)	38,143	(610,910)
매도가능증권평가손실	27,538	1,559,336	1,586,874	7,573	428,817	436,390
재고자산평가손실	23,847	36,989	60,836	6,558	10,172	16,730
매도가능증권평가이익 (661,765)		661,765	-	(181,985)	181,985	-
매도가능증권손상차손	68,060	-	68,060	18,716	-	18,716
미수수익	-	(22,151)	(22,151)	-	(6,091)	(6,091)
국고보조금	-	266,667	266,667	-	73,333	73,333
일시상각충당부채	-	(266,667)	(266,667)	-	(73,333)	(73,333)
합계	(542,320)	2,235,939	1,693,619	(149,138)	614,883	465,745

13-5. 당반기말 및 전기말 현재 상계전 총액기준에 의한 이연법인세자산 및 이연법인세부채의 내역은 다음과 같습니다.

(단위 : 천원)						
과목	당반기					
	당반기말 현재 일시적차이등	일시적차이등의 소멸시기		이연법인세자산(부채)		
		유동	비유동	유동	비유동	합계
<차감할 일시적차이>						
퇴직급여충당부채	3,246,192	-	3,246,192	-	892,703	892,703
매도가능증권평가손실	1,743,728	-	1,743,728	-	479,525	479,525
재고자산평가손실	116,714	116,714	-	32,096	-	32,096
매도가능증권손상차손	68,060	-	68,060	-	18,716	18,716
국고보조금	241,667	-	241,667	-	66,458	66,458
대손충당금	38,173	38,173	-	10,498	-	10,498
외화환산손익	31,608	31,608	-	8,692	-	8,692
지분법적용투자주식	48,922	-	48,922	-	13,454	13,454
소계	5,535,064	186,495	5,348,569	51,286	1,470,856	1,522,142
<가산할 일시적차이>						
미수수익	(13,450)	(13,450)	-	(3,699)	-	(3,699)
퇴직연금운용자산등 (1,907,310)		-	(1,907,310)	-	(524,510)	(524,510)
일시상각충당부채 (241,667)		-	(241,667)	-	(66,458)	(66,458)
소계	(2,162,427)	(13,450)	(2,148,977)	(3,699)	(590,968)	(594,667)
합계	3,372,637	173,045	3,199,592	47,587	879,888	927,475

(단위 : 천원)						
과목	전기					
	전기말 현재 일시적차이등	일시적차이등의 소멸시기		이연법인세자산(부채)		
		유동	비유동	유동	비유동	합계
<차감할 일시적차이>						
퇴직급여충당부채	2,221,491	-	2,221,491	-	610,911	610,911
매도가능증권평가손실	1,586,874	-	1,586,874	-	436,390	436,390
재고자산평가손실	60,836	60,836	-	16,729	-	16,729
매도가능증권손상차손	68,060	-	68,060	-	18,716	18,716
국고보조금	266,667	-	266,667	-	73,333	73,333
소계	4,203,928	60,836	4,143,092	16,729	1,139,350	1,156,079
<가산할>						

일시적차이>						
미수수익	(22,151)	(22,151)	-	(6,091)	-	(6,091)
퇴직연금운용자산등	(2,221,491)	-	(2,221,491)	-	(610,910)	(610,910)
일시상각총당부채	(266,667)	-	(266,667)		(73,333)	(73,333)
소계	(2,510,309)	(22,151)	(2,488,158)	(6,091)	(684,243)	(690,334)
합계	1,693,619	38,685	1,654,934	10,638	455,107	465,745

13-6. 당반기말 및 전기말 현재 상계전 총액기준에 의한 미지급법인세와 선급법인세의 내역은 다음과 같습니다.

과목	금액	
	당반기	전기
미지급법인세	555,291	877,705
선급법인세	(23,185)	(562,007)
미지급법인세 (순액)	532,106	315,698

14. 특수관계자와의 거래

14-1. 당반기 및 전반기 중 특수관계자와의 주요 거래내용은 다음과 같습니다.

특수관계자명	거래내용	금액	
		당반기	전반기
(주)효성	매출	86,608	91,919
	매입	6,818	13,255
	기타(교육훈련비)	3,426	-
노틸러스효성(주)	매출	19,900	94,570
	기타(지급수수료)	25,745	29,608
(주)인포바다	매출	18,004	14,400
	기타(지급수수료)	19,450	31,250
	기타(무형자산구매 등)	96,890	335,784
효성씨티엑스(주)	매출	-	198,000
효성트랜스월드(주)	매출	-	2,600
	매입	135,395	57,182
	기타(지급수수료)	69	-
Hyosung Japan Co., Ltd.	매입	8,852,516	4,578,235
	기타(지급수수료)	209	-
효성투자개발(주)	기타(매도가능증권처분)	-	1,836,962
합계	매출	124,512	401,489
	매입	8,994,729	4,648,672
	기타	145,789	2,233,604

14-2. 당반기말 및 전기말 현재 특수관계자에 대한 채권·채무 잔액은 다음과 같습니다.

특수관계자명	계정과목	금액	
		당반기	전기
(주)효성	매출채권	18,811	5,856
	미지급금	3,769	-
노틸러스효성(주)	매출채권	3,135	3,135
(주)인포바다	매출채권	8,254	18,240
	선급금	45,000	-
	미지급금	37,697	7,425
Hyosung Japan Co., Ltd.	매입채무	1,936,354	920,999
효성트랜스월드(주)	미지급금	135,760	-

합계	채권	75,200	27,231
	채무	2,113,580	928,424

14-3. 당반기 및 전기 중 특수관계자와의 자금거래내역은 다음과 같습니다.

(단위 : 천원)					
계정과목	당반기				
	기초금액	증가	감소	반기말금액	비고
주주 임원종업원장기대	159,619	-	2,329	157,290	임직원

(단위 : 천원)					
계정과목	전기				
	기초금액	증가	감소	기말금액	비고
주주 임원종업원장기대	500,000	-	500,000	-	대표이사
	3,666	159,619	3,666	159,619	임직원
합계	503,666	159,619	503,666	159,619	

15. 우발부채와 약정사항

15-1. 당반기말 현재 회사는 서울보증보험(주)로부터 계약이행 및 상품판매용으로 5,036백만원의 보증을 제공받고 있습니다.

15-2. 당반기말 현재 당사가 금융기관과 체결한 당좌차월약정등 각종 약정의 한도금액은 다음과 같습니다.

약정종류	금액			합계
	우리은행	SC제일은행	기업은행	
당좌차월	2,000,000	1,000,000	2,000,000	5,000,000
기타어음할인	2,000,000	-	-	2,000,000
합계	4,000,000	1,000,000	2,000,000	7,000,000

16. 종업원에 대한 복지 및 사회에 대한 기여금

당반기 및 전반기 중 당사의 종업원에 대한 복지를 위해 지출한 금액은 내역 및 사회에 대한 기여금의 내역은 다음과 같습니다.

내역	계정과목	금액	
		당반기	전반기
종업원 복지를 위한 지출	복리후생비	2,271,682	1,880,269
사회에 대한 기여금	기부금	130,000	2,000
합계		2,401,682	1,882,269

17. 포괄손익

당반기와 전반기의 포괄손익의 내역은 다음과 같습니다.

구분	(단위 : 천원)			
	당반기		전반기	
	2/4분기	반기누적	2/4분기	반기누적
I. 반기순이익	116,286	318,628	799,657	1,157,779
II. 기타포괄손익	(212,813)	(113,719)	(833,620)	(1,066,594)
매도가능증권평가손익	(293,535)	(156,854)	(1,149,820)	(1,471,164)
법인세효과	80,722	43,135	316,200	404,570
III. 포괄손익	(96,527)	204,909	(33,963)	91,185

18. 주요 경영진에 대한 보상

당사의 주요 경영진에 대한 보상내역은 다음과 같습니다.

(단위 : 천원)		
구분	금액	
	당반기	전반기
단기급여	130,800	119,671

19. 반기대차대조표일 후 중요한 사항

당사는 반기대차대조표일 후인 2008년 7월 29일에 사업구조개선을 통한 수익성을창출하기 위한 목적으로 바로비전(주)의 주주 고진외 3인으로부터 바로비전(주) 발행 보통주식(액면가 : 500원) 693,070주를 9,731백만원에 양수하는 계약을 체결하였으며, 또한, 동일자로 제3자배정방식으로 바로비전(주) 발행 주식 4,400,000주를 19,580백만원에 인수(주금납입예정일 : 2008년 9월 1일)하기로 결정하였습니다. 한편, 상기바로비전(주)의 구주 인수 및 유상증자의 참여결과 당사는 동사의 발행주식 5,093,070주(지분율 : 47.12%)를 소유할 것으로 예상됩니다.

20. 현금흐름에 관한 사항

당반기 및 전반기 중 현금의 유입과 유출이 없는 중요한 거래의 내용은 다음과 같습니다.

(단위 : 천원)		
거래내용	당반기	전반기
감가상각비와 국고보조금의 상계	25,000	-
매도가능증권평가이익의 감소	-	479,779
매도가능증권평가손실의 증가	113,719	586,815

사. 당해 사업연도의 수정 전·후의 재무제표

당사는 2008년 06월 30일 현재 해당사항 없습니다.

5. 연결재무제표

당사는 2008년 06월 30일 현재 연결재무제표를 작성하지 않습니다.

가. 요약연결재무정보

나. 연결재무제표 이용상의 유의점

다. 연결재무제표

6. 부문별 재무 현황

당사는 2008년 06월 30일 현재 부문별 재무제표를 작성하지 않습니다.

가. 사업부문별 재무정보

나. 지역별 재무 정보

7. 합병 전·후의 재무제표

당사는 2008년 06월 30일 현재 합병등을 행한 사실이 없기에 해당사항이 없습니다.

가. 합병의 개요

나. 합병 전·후의 재무제표

다. 합병관련사항

IV. 감사인의 감사의견 등

1. 감사인(공인회계사)의 감사의견 등

가. 감사인

제 12 기 반기 (2008년)	제 11 기 반기 (2007년)	제 11 기 연간 (2007년)	제 10 기 연간 (2006년)
서일경영회계법인	서일경영회계법인	서일경영회계법인	안진회계법인

주1) 2007년에 서일경영회계법인으로 감사인을 변경.

주2) 안진회계법인은 금융감독원 지정감사인 신청을 통해 2006년에 선정된 지정감사인 임.

나. 당해 사업연도의 반기감사(또는 검토)절차 요약

- (1) 외부감사인 : 서일경영회계법인
 (2) 감사일정 (제12기 반기) : 2008년 07월 22일 ~ 25일 (4일간)

다. 감사(또는 검토)의견

사 업 연 도	감사(또는 검토)의견	지적사항 등 요약
제 12 기 반기	-	-
제 11 기 반기	-	-
제 11 기 연간	적정	-
제 10 기 연간	적정	-

라. 특기사항 요약

사 업 연 도	특 기 사 항
제 12 기 반기	1. 특수관계자와의 거래 반기재무제표에 대한 주석 14에서 설명하고 있는 바와 같이, 당반기(전반기) 중 회사의 특수관계자에 대한 매출액은 125백만원(전반기 : 401백만원)이며, 매입액은 8,995백만원(전반기 : 4,649백만원)입니다. 또한, 당반기(전기)말 현재 특수관계자에 대한 채권과 채무의 금액은 각각 75백만원(전기말 : 27백만원) 및 2,114백만원(전기말 : 928백만원)입니다.
제 11 기 반기	1. 특수관계자와의 거래 주석 14에서 설명하고 있는 바와 같이 당반기(전반기) 중 회사의 특수 관계자에 대한 매출액은 401백만원(전반기 : 2,206백만원)이며, 매입액은 4,649백만원(전반기 : 9,882백만원)입니다. 또한, 당반기(전기)말 현재 특수관계자에 대한 채권과 채무의 잔액은 각각 85백만원(전기말 : 307백만원) 및 776백만원(전기말 : 4,459백만원)입니다.
제 11 기 연간	1. 유가증권시장 상장 재무제표에 대한 주석 1 및 9에서 설명하고 있는 바와 같이, 회사는 2007년 10월 25일자로 유가증권시장에 주식을 상장하였으며, 상장으로 인하여 신규로 발행된 주식은 기명식 보통주식 3,730,000주이며 주당 발행가액은 5,000원입니다. 2. 특수관계자와의 거래 재무제표에 대한 주석 14에서 설명하고 있는 바와 같이, 당기(전기) 중 회사의 특수관계자에 대한 매출액은 569백만원(전기 : 3,557백만원)이며, 매입액은 11,495백만원(전기 : 17,679백만원)입니다. 또한, 당기(전기)말 현재 특수관계자에 대한 채권과 채무의 금액은 각각 27백만원(전기말 : 307백만원) 및 928백만원(전기말 : 4,459백만원)입니다.
제 10 기 연간	1. 게임사업부문 분할 2006년 9월 29일 게임사업부문을 인적분할하여 보통주자본금 및 우선주자본금이 각각 585,900천원 및 13,020천원 감소하였으며, 감자차손이 1,818,437천원 발생하였습니다. 상기의 감자차손은 주식발행초과금 387,704천원과 상계처리하였습니다. 분할로 인하여 감소된 회사의 순자산은 장부가액 기준으로 5,469,596천원입니다.

사업연도	특기 사항
	<p>2. 액면 분할 회사는 2006년 12월 21일 주당액면가액을 5,000원에서 500원으로 액면분할하였습니다.</p> <p>3. 인재파견사업의 중단 회사의 인재파견사업부문은 당기중에 처분되었으며 중단됨 사업부문에 대한 정보는 다음과 같습니다. 1) 중단된 사업부문의 내용 : 인재파견부문 2) 실질적인 사업부문 중단 일자 : 2006년 9월 30일 3) 사업부문 중단의 형태 : 처분 4) 사업부문 처분에 따른 손익 : 잡손실 458천원</p> <p>4. 특수관계자등과의 거래 당기중 회사의 특수관계자 노틸러스호성주의 8사로부터 3,556,989천원의 매출과 ㈜호성재팬의 3사로부터 19,167,641천원을 매입하였으며, 이와 관련하여 당기말 현재 채권 및 채무가 각각 307,395천원 및 4,458,851천원이 있습니다. 한편, 임원 및 종업원에게 주택자금대여 목적으로 당기말 현재 503,666천원을대여하고 있습니다.</p>

2. 최근 3사업연도의 외부감사인에게 지급한 보수 등에 관한 사항
가. 감사용역계약 체결현황

(단위 : 천원)

사업연도	감사인	내 용	보수	총소요시간
제12반기	서일경영회계법인	-	-	-
제11기	서일경영회계법인	분기/반기/결산 감사/보고서	45,000	204
제10기	안진회계법인	결산 감사/보고서	30,000	260

나. 외부감사인과의 비감사용역계약 체결현황

(단위 : 천원)

사업연도	계약체결일	용역내용	용역수행기간	보수	비고
제12반기	-	-	-	-	-
제11기	2007.02	상장예비심사청구서 및 유가증권신고서 확인 서한	07.02.23~05.04	15,000	-
제11기	2007.01	2005년 회계감사 일본어보고서	07.02.23~05.04	3,000	-
제10기	2006.09	게임사업 분할검토	06.08.10~09.20	5,000	-

3. 기타

상기 내용 이외 외부감사인과의 용역계약에 있어서 특이사항은 존재하지 않습니다.

V. 이사회 등 회사의 기관 및 계열회사에 관한 사항

1. 이사회 등 회사의 기관의 개요

가. 이사회제도에 관한 사항

(1) 이사회에 관한 사항

(가) 이사회에 관한 내용

이사회운영규정 제3조 (권한)

- ① 이사회는 법령 또는 정관에 정하여진 사항, 주주총회로부터 위임받은 사항, 회사경영의 기본방침 및 업무집행에 관한 중요사항을 의결한다.
- ② 이사회는 이사의 직무의 집행을 감독한다

(나) 이사후보의 인적사항에 관한 주총 전 공시여부 및 주주의 추천여부

당사는 2008년 06월 30일 현재 이사후보의 인적사항에 관한 주총전 공시는 정기주주 총회에서 선임하고자 상법 제363조 제2항의 규정에 의하여 회의의 목적사항을 통지하면서 추천된 이사와 감사의 성명 및 약력을 주주총회일 2주 전에 주주총회소집통지서를 발송할 때 함께 발송하고 있습니다. 주주의 이사 추천의 경우 대주주의 추천으로 이사 선임 의안이 주주총회 의안으로 제출됩니다.

(다) 사외이사후보추천위원회 설치 및 구성 현황

당사는 2008년 06월 30일 현재 해당사항이 없습니다.

(라) 사외이사 현황

당사는 회사운영의 투명성을 제고하고자 2007년 2월 26일에 열린 정기 주주총회에서 사외이사 2인을 선임하였습니다.

성명	주요 경력	최대주주등과의 이해관계	대내외 교육 참여현황	비고
박진우	현재) 서울대 산업공학과 교수 한국전문가시스템학회 부회장 한국경영과학회 이사	이해관계 없음	-	-
신현윤	현재) 연세대학교 법학과 교수 법무부 자문위원 공정거래위원회 정책자문위원 한국경쟁법학회 상임이사 한국상사판례학회 부회장	이해관계 없음	-	-

※ 사외이사의 업무지원 조직(부서 또는 팀) : 경영관리팀

(담당자 : 주창오 ☎ 02-2163-4381)

(2) 이사회에 관한 사항

(가) 이사회 운영규정의 주요내용

제3조 (구성)

- ① 이사회는 이사 전원으로 구성한다
- ② 감사는 이사회에 출석하여 의견을 진술할 수 있다

제4조 (소집)

- ① 정기이사회는 매월 제 첫째주 금요일에 개최한다. 그러나 정기이사회일이 공휴일인 때에는 그 익일에 개최한다.
- ② 임시이사회는 대표이사 사장이 필요하다고 인정할 때와 재적이사 과반수의 요구가 있을 때 이를 개최한다.
- ③ 재적이사 과반수에 의한 이사회소집청구가 거절되거나 또는 청구한 날로부터 3일 이내에 소집통지서가 발송되지 아니할 경우에는 청구자 공동명의로 이를 소집할 수 있다
- ④ 이사회를 소집할 때에는 이사회일 1주일 전에 각 이사 및 감사에 대하여 소집일시, 장소를 기재한 소집통지서를 각 이사 및 감사에게 통지하여 소집한다. 그러나 이사 전원의 동의가 있을 때에는 이 절차를

생략할 수 있다.

제5조 (의장)

이사회 의장은 대표이사 사장이 되며, 대표이사 사장의 유고시에는 정관 제23조 제2항의 순서로 의장이 된다.

제6조 (결의방법)

- ① 이사는 각 1개의 의결권을 갖는다
- ② 이사회 결의는 재적이사 과반수의 출석과 출석이사 과반수로 결정한다.
- ③ 이사회 결의에 관하여 특별한 이해관계가 있는 자는 의결권을 행사하지 못하며 의결권의 수에 산입하지 않는다.
- ④ 이사회 의결권은 대리하지 못한다.

제7조 (의결사항)

- ① 이사회에 부의할 사항은 다음과 같다.

1. 주주총회에 관한 사항

- (1) 주주총회의 소집
- (2) 영업보고서의 승인
- (3) 재무제표의 승인
- (4) 정관의 변경
- (5) 자본의 감소
- (6) 회사의 해산, 합병, 분할합병, 회사의 계속
- (7) 주식의 소각
- (8) 회사의 영업 전부 또는 중요한 일부의 양도 및 다른 회사의 영업 전부의 양수
- (9) 영업 전부의 임대 또는 경영위임, 타인과 영업의 손익 전부를 같이하는 계약, 기타 이에 준할 계약의 체결이나 변경 또는 해약
- (10) 이사, 감사의 선임 및 해임
- (11) 주식의 액면미달발행
- (12) 이사의 회사에 대한 책임의 면제
- (13) 주식배당 결정
- (14) 주식매수선택권의 부여
- (15) 이사·감사의 보수
- (16) 회사의 최대주주(그의 특수관계인을 포함함) 및 특수관계인과의 거래의 승인 및 주주총회에서의 보고
- (17) 기타 주주총회에 부의할 의안

2. 경영에 관한 사항

- (1) 회사경영의 기본방침의 결정 및 변경
- (2) 회사의 영업범위의 중대한 변경
- (3) 자금계획 및 예산운용
- (4) 대표이사의 선임 및 해임
- (5) 공동대표의 결정
- (6) 이사회 내 위원회의 설치, 운영 및 폐지
- (7) 이사회 내 위원회의 선임 및 해임
- (8) 이사회 내 위원회의 결의사항에 대한 재결의
- (9) 집행임원의 선임
- (10) 지배인의 선임 및 해임
- (11) 중요한 사규, 사칙의 규정 및 개폐
- (12) 지점, 공장, 사무소, 사업장의 설치·이전 또는 폐지
- (13) 간이합병, 간이분할합병, 소규모합병 및 소규모분할합병의 결정
- (14) 흡수합병 또는 신설합병의 보고

3. 재무에 관한 사항

- (1) 자산총액 10% 이상의 투자에 관한 사항
- (2) 중요한 계약의 체결

- (3) 중요한 재산의 취득 및 처분
- (4) 결손의 처분
- (5) 중요시설의 신설 및 개폐
- (6) 신주 발행
- (7) 사채의 모집
- (8) 준비금의 자본전입
- (9) 전환사채의 발행
- (10) 신주인수권부사채의 발행
- (11) 자산총액 10% 이상의 자금도입 및 보증행위
- (12) 자산총액 10% 이상의 재산에 대한 저당권, 질권의 설정

4. 이사에 관한 사항

- (1) 이사와 회사간 거래의 승인
- (2) 동종업종에 속하는 타회사의 임원 겸임

5. 기 타

- (1) 100억원 이상의 중요한 소송의 제기
- (2) 주식매수선택권 부여의 취소
- (3) 기타 법령 또는 정관에 정하여진 사항, 주주총회에서 위임 받은 사항 및 대표이사가 필요하다고 인정하는 사항

제13조

(의사록) 이사회 의사행 및 그 결과는 회의록에 기재하여 출석한 이사의 기명날인을 받아 이를 본점에 비치하여야 한다

(나) 이사회 주요활동내역

회 차	개최일자	의 안 내 용	가결여부	비 고
2008-1	2008. 01. 22	'07년 하반기 내부회계관리제도 검토에 관한 건	가결	-
2008-2	2008. 01. 25	구의점 신규 지점 설립의 건	가결	-
2008-3	2008. 01. 29	지배인 선임의 건	가결	-
2008-4	2008. 02. 18	제11기 영업보고서 및 재무제표 승인의 건	가결	-
2008-5	2008. 02. 18	제11기 정기주총 소집 및 부의안건 결정의 건	가결	-
2008-6	2008. 02. 19	대전지사 이전의 건	가결	-
2008-7	2008. 03. 11	외부감사인 선임 승인의 건	가결	-
2008-8	2008. 05. 22	회전대출 기간연장의 건	가결	-

(다) 이사회에서의 사외이사의 주요활동내역

회 차	개최일자	사외이사 참석인원	비 고
2008-1	2008. 01. 22	2	'07년 하반기 내부회계관리제도 검토에 관한 건
2008-2	2008. 01. 25	2	구의점 신규 지점 설립의 건
2008-3	2008. 01. 29	2	지배인 선임의 건
2008-4	2008. 02. 18	2	제11기 영업보고서 및 재무제표 승인의 건
2008-5	2008. 02. 18	2	제11기 정기주총 소집 및 부의안건 결정의 건
2008-6	2008. 02. 19	2	대전지사 이전의 건
2008-7	2008. 03. 11	2	외부감사인 선임 승인의 건
2008-8	2008. 05. 22	1	회전대출 기간연장의 건

(라) 이사회내의 위원회 구성현황

당사는 이사회 내의 위원회를 설치하고 있지 않습니다.

(마) 이사회내의 위원회 활동내역

당사는 이사회 내의 위원회를 설치하고 있지 않습니다.

나. 감사제도에 관한 사항

(1) 감사기구 관련 사항

(가) 감사위원회(감사) 설치여부, 구성방법 등

당사는 2008년 06월 30일 현재 감사위원회를 별도로 설치하고 있지 않으며, 주주총회결의를 통하여 선임된 비상근감사 1인이 감사업무를 수행하고 있습니다.

(나) 감사위원회(감사)의 감사업무에 필요한 경영정보접근을 위한 내부장치 마련 여부

상법 제390조와 동법 391조의2 및 정관 제 38조에 의거하여 언제든지 필요한 경우 이사회에 참석하여 의견을 개진하고 상시 감사, 결산감사 등을 통하여 경영정보에 접근하도록 내부장치가 마련되어 있습니다.

(다) 감사위원회(감사)의 인적사항

성명	주요경력	비고
홍상균 (1969.12)	명지대학교 컴퓨터공학과 졸업 ㈜ 대한전선 상무이사 근무 현 ㈜ 벤슨 대표이사	-

(2) 감사위원회(감사)의 주요활동내역

회차	개최일자	의안내용	가결여부	비고
2008-2	2008. 01. 25	구의점 신규 지점 설립의 건	가결	-
2008-4	2008. 02. 18	제11기 영업보고서 및 재무제표 승인의 건	가결	-
2008-5	2008. 02. 18	제11기 정기주총 소집 및 부의안건 결정의 건	가결	-
2008-6	2008. 02. 19	대전지사 이전의 건	가결	-
2008-7	2008. 03. 11	외부감사인 선임 승인의 건	가결	-
2008-8	2008. 05. 22	회전대출 기간연장의 건	가결	-

다. 주주의 의결권 행사에 관한 사항

(1) 집중투표제의 채택여부

당사는 정관에 집중투표제를 적용하지 아니함을 명시하고 있습니다.

정관 제32조[이사 및 감사의 선임]

③ 2인 회사의 이사를 선임하는 경우에도 상법 382조의 2에서 규정하는 집중투표제를 적용하지 아니한다.

(2) 서면투표제 또는 전자투표제의 채택여부

당사는 서면투표제 또는 전자투표제를 채택하지 아니하였습니다.

(3) 소수주주권의 행사여부

당사는 소수주주권의 행사사실이 없습니다.

라. 임원의 보수 등

(1) 이사(사외이사 포함) 및 감사위원회 위원(감사)의 보수현황

기준일 : 2008년 06월 30일 현재

(단위 : 천원)

구분	지급총액	주총승인 금액	1인당 평균 지급액	주식매수선택권의 공정가치 총액	비중	비고
이사	130,800	500,000	43,600	-	-	-
감사	-	200,000	-	-	-	-

※ 주총승인 금액은 사내이사를 포함한 보수한도 총액임.

(2) 주식매수선택권 부여·행사현황

당사는 임원에 대한 주식매수선택권을 부여한 사실이 없습니다.

[2008년 06월 30일 현재]

(단위 : 백만원, 주)

부여 받은자	관계	부여일	부여방법	주식의 종류	변동수량			미행사 수량	행사기간	행사 가격	증가
					부여	행사	취소				
-	-	-	-	-	-	-	-	-	-	-	-
-	-	-	-	-	-	-	-	-	-	-	-
합계	-	-	-	-	-	-	-	-	-	-	-

마. 임원배상책임보험 가입 현황

(1) 보험의 개요

[2008. 06. 30 현재]

(단위 : 원)

보험의 명칭	보험료납입액		부보(보상)한도	비 고
	당기 납입액	누적납입액 (당기분 포함)		
임원배상책임보험	-	8,600,000	2,000,000,000	-

(2) 보험가입 근거 및 절차

- 주주총회 및 이사회승인 불필요

(3) 피보험자

- 효성아이티엑스(주) / 소속임원

(4) 보상하는 손해

(가) 경영배상책임

- (i) 개인
- (ii) 외부법인이사
- (iii) 피보험회사 보상

(나) 피보험회사의 유가증권관련 손해배상청구

(다) 확장담보

- (i) 보고연장기간
- (ii) 신규피보험자회사

(5) 보험회사의 면책사항

- 전쟁 및 테러행위로 인해 발생한 손해 등

2. 계열회사에 관한 사항

(가) 명 칭 : 효성그룹

(나) 연 혁

- 1957. 2월 : 효성물산(주) 설립
- 1966.11월 : 동양나이론(주) 설립 [현 (주)효성]
- 1973. 5월 : 동양폴리에스터(주) 설립
- 1973. 9월 : 동양염공(주) 설립 [현 효성투자개발(주)]
- 1975.11월 : 효성중공업(주) 인수
- 1979.12월 : 효성바스프(주) 설립
- 1985. 8월 : 효성인포메이션시스템(주) 설립
- 1986.11월 : 효성데이터시스템(주) 설립 [현 노틸러스효성(주)]
- 1987. 2월 : 효성B&H(주) 설립 [(주)효성미디어]
- 1987. 3월 : 효성드라이비트(주) 설립 [현 효성이노테크(주)]
- 1987. 3월 : 한국엔지니어링플라스틱(주) 설립
- 1987. 3월 : (주)동광화성 설립
- 1987. 5월 : (유)효성ABB 설립
- 1989.10월 : 효성에바라(주) 설립
- 1994. 8월 : 효성정보통신(주) 설립
- 1995. 7월 : 효성건설(주) 설립
- 1996. 4월 : 효성원넘버(주) 설립
- 1997. 2월 : 효성에바라환경엔지니어링(주) 설립
- 1997. 4월 : 효성트랜스월드(주) 설립
- 1997. 5월 : 효성파이낸스(주) 설립 [현 효성캐피탈(주)]
- 1997. 7월 : 두미종합개발(주) 설립
- 1998. 3월 : 효성바스프(주) 지분 매각 [계열회사 제외]
- 1998.11월 : 효성물산, 효성생활산업(동양폴리에스터), 효성중공업 흡수합병
- 1998.12월 : (유)효성ABB 지분 매각 [계열회사 제외]
- 1999. 6월 : 효성원넘버(주) 해산 [계열회사 제외]

- 1999.12월 : (주)동광화성 해산 [계열회사 제외]
- 1999.12월 : 한국엔지니어링플라스틱(주) 지분 매각 [계열회사 제외]
- 2000.10월 : (주)브릿지솔루션그룹 계열편입 (주식취득)
- 2000.11월 : 흥진데이터서비스(주) 계열편입 (주식취득)
- 2000.11월 : 이지스벤처그룹(주) 계열편입 (주식취득) [현 이지스효성(주)]
- 2000.12월 : 효성정보통신(주) 해산 [계열회사 제외]
- 2001. 2월 : (주)효성미디어 흡수합병 [계열회사 제외]
- 2001. 4월 : 텔레서비스(주)계열편입 [특수관계인의 주식취득:현 효성ITX]
- 2003. 5월 : (주)엔에치테크 계열편입 [특수관계인의 주식취득]
- 2003. 6월 : (주)브릿지솔루션그룹 지분매각 [계열회사 제외]
- 2003.12월 : 더클래스효성(주) 계열편입 [주식취득]
- 2006. 3월 : 거목농산(주) 계열편입 [주식취득]
- 2006. 5월 : 효성윈드파워홀딩스(주) 계열편입 [주식취득]
- 2006. 8월 : (주)인포바다 계열편입 [특수관계인의 주식취득]
- 2006. 9월 : (주)에피플러스 계열편입 [주식취득]
- 2006.12월 : 효성씨티엑스(주) 계열편입 [텔레서비스(주) 분할]
- 2007. 1월 : 강릉윈드파워 계열편입 [특수관계인의 주식취득]
- 2007. 4월 : (주)키스뱅크 계열 편입(특수관계인의 주식취득)
- 2007. 6월 : (주)효성이노테크 흡수합병 [계열회사 제외]
- 2007. 7월 : 효성에프엠에스(주) [특수관계인 신규출자]
- 2007. 9월 : 스타리스(주) 계열편입 [주식취득]
- 2007. 11월 : 한일렌탈(주) 계열편입 [스타리스(주)의 계열회사]
- 2008. 3월 : 진흥기업(주) 계열편입 [주식취득]
- 2008. 3월 : (주)태억건설 계열편입 [진흥기업(주)의 계열회사]
- 2008. 3월 : (주)진건협 계열편입 [진흥기업(주)의 계열회사]
- 2008. 3월 : (주)키투넷솔루션 계열편입 [특수관계인 출자]
- 2008. 3월 : 태안솔라팜(주) 계열편입 [신규 출자]
- 2008. 6월 : (주)진건협 계열회사 제외

(다) 기업집단의 지배자 : 조석래

(라) 주력업종 : 충전기기 제조업, 화학성유, 화학제품, 건설 및 무역업

(마) 주력업체 : (주)효성

(2) 기업집단에 소속된 회사

상장여부	명 칭	비 고 (회사수)
상 장	(주)효 성 효성아이티엑스(주) 진흥기업(주)	3
비상장	노틸러스효성(주) 효성인포메이션시스템(주) 효성캐피탈(주) 효성에바라(주) 효성투자개발(주) 효성건설(주) 효성에바라엔지니어링(주) 효성트랜스월드(주) 두미종합개발(주) 흥진데이터서비스(주) 이지스효성(주) (주)엔에치테크 더클래스효성(주) 거목농산(주) 효성윈드파워홀딩스(주) (주)인포바다	26

상장여부	명 칭	비 고 (회사수)
	(주)에피플러스 효성씨티엑스(주) 강릉원드파워(주) (주)키스뱅크 효성에프엠에스(주) 스타리스(주) 한일렌탈(주) (주)태역건설 (주)키투넷솔루션 태안솔라팜(주)	

3. 타법인출자 현황

[2008. 06. 30 현재]

(단위 : 주, 백만원, %)

구분	계정과목	법인명 또는 종목명	출자목적	기초잔액			증가(감소) 내역		기말잔액			피출자법인의 최근사업연도 당기순이익	비고
				수량	지분율	장부가액	수량	취득 (처분) 가액	수량	지분율	장부가액		
국내	매도가능 증권	이페이젠	전략적	13,800	2.00	35	-	-	13,800	2.00	35	-	-
		미디어 코프(*)	제휴	1,102,941	2.33	689	-	-	55,147	1.05	684	-32,072	-
	유엠에스엔씨	지분취득	39,600	16.50	198	-	-	39,600	16.50	198	310	-	
	지분법적용 투자주식	(주)키투넷 솔루션	지분취득	304,738	9.38	1,000	-	-	304,738	9.38	951	964	-
해외	매도가능 증권	Weldge Holdings	전략적 제휴	6,000	8.70	1,006	-	-	6,000	8.70	854	-5,094	-
합 계				1,190,913	-	2,928	-	-	419,285	-	2,785	-	-

(*) ㈜미디어코프는 2008년 6월 18일자로 액면가(500원)의 변동 없이 기명식 보통주20주를 1주로 병합한 관계로 당사의 당반기말 현재 보유주식수(55,147주)는 전기말 현재 보유주식수(1,102,941주) 대비 20분의 1로 감소하였습니다.

VI. 주주에 관한 사항

1. 주주의 분포

가. 최대주주 및 그 특수관계인의 주식소유 현황

[2008년 06월 30일 현재]

(단위 : 주, %)

성명	관계	주식의 종류	소유주식수(지분율)						변동 원인
			기 초		증 가	감 소	반 기 말		
			주식수	지분율	주식수	주식수	주식수	지분율	
조현준	본인	보통주	4,349,000	37.63	-	-	4,349,000	37.63	-
(주)효성	특수관계인	보통주	3,479,200	30.10	-	-	3,479,200	30.10	-
(주)효성	특수관계인	우선주	869,800	100.00	-	-	869,800	100.00	-
계		보통주	7,828,200	67.73	-	-	7,828,200	67.73	-
		우선주	869,800	100.00	-	-	869,800	100.00	-
		합 계	8,698,000	69.99	-	-	8,698,000	69.99	-

최대주주명 : 조현준

특수관계인의 수 : 1명

나. 5%이상 주주의 주식소유 현황

[2008년 06월 30일 현재]

(단위 : 주, %)

순위	성명(명칭)	보통주		우선주		소계	
		주식수	지분율	주식수	지분율	주식수	지분율
1	조현준	4,349,000	37.63	-	-	4,349,000	34.99
2	(주)효성	3,479,200	30.10	869,800	100.00	4,349,000	34.99
3	효성아이티엑스 (주)우리사주조합	619,170	5.36	-	-	619,170	4.98
합 계		8,447,370	73.09	869,800	100.00	9,317,170	74.96

다. 주주 분포

[2007년 12월 31일 현재]

구분	주주수	비율	주식수	비율	비고
소액주주 합계	7,186	99.96	3,729,995	30.01	-
소액주주(법인)	18	0.25	15,465	0.12	-
소액주주(개인)	7,167	99.69	2,994,270	24.09	-
최대주주 등	2	0.03	8,698,000	69.99	-
주요주주	-	-	-	-	-
기타주주 합계	1	0.01	5	-	-
기타주주(법인)	1	0.01	5	-	-
기타주주(개인)	-	-	-	-	-
합 계	7,189	100.0	12,428,000	100.0	-

라. 최근 3년간 최대주주의 변동 현황

(단위 : 주, %)

최대주주명	최대주주 변동일/지분변동일	소유주식수	지분율	비고
조현준	2007년 10월 25일	4,349,000	34.99	신규상장으로 인한 지분율 변동
(주)효성	2007년 10월 25일	4,349,000	34.99	신규상장으로 인한 지분율 변동

2. 주식사무

정관상 신주인수권의 내용	① 이 회사의 주주는 신주발행에 있어서 그가 소유한 주식수에 비례하여
---------------	--

	신주의 배정을 받을 권리를 갖는다. ② 제①항의 규정에도 불구하고 다음 각호의 경우에는 이사회 결의로 주주외의 자에게 발행주식총수의 30%를 초과하지 않는 범위내에서 신주를 배정할 수 있다. 1. 회사가 주권을 신규상장하기 위하여 신주를 모집하거나 인수인에게 인수하게 하는 경우 2. 증권거래법 제189조의3의 규정에 의하여 이사회 결의로 일반공모증자 방식으로 신주를 발행하는 경우 3. 증권거래법 제191조의7의 규정에 의하여 우리사주조합원에게 신주를 우선배정하는 경우 4. 증권거래법 제189조의4의 규정에 의하여 주식매수선택권의 행사로 신주를 발행하는 경우 5. 증권거래법 제192조의 규정에 의하여 주식예탁증서(DR) 발행에 따라 신주를 발행하는 경우 6. 회사가 경영상 필요로 외국인투자촉진법에 의한 외국인투자를 위하여 신주를 발행하는 경우 7. 긴급한 자금조달을 위하여 국내외 금융기관에게 신주를 발행하는 경우 8. 기술도입을 필요로 그 제휴회사에게 신주를 발행하는 경우 ③ 주주가 신주인수권을 포기 또는 상실하거나 신주배정에서 단주가 발생하는 경우에 그 처리방법은 이사회 결의로 정한다.		
결산일	12월 31일	정기주주총회	매사업년도 종료 후 3월 이내
주주명부폐쇄시기	매년 1월 1일부터 1월 31일까지		
주권의 종류	1주권, 5주권, 10주권, 50주권, 100주권, 500주권, 1,000주권 및 10,000주권 (8종류)		
명의개서대리인	국민은행		
주주의 특전	없음	공고게재신문	한국경제신문

3. 최근 6개월 간의 주가 및 주식 거래실적

가. 국내증권시장

(단위 : 원, 주)

종류	1월	2월	3월	4월	5월	6월	
보통주	최 고	11,850	10,600	9,410	8,760	8,220	7,520
	최 저	7,800	7,870	7,930	8,070	7,040	6,200
월간거래량	7,925,413	5,483,346	2,677,868	2,999,368	1,067,390	930,224	

나. 해외증권시장

당사는 2008년 06월 30일 현재 해당사항이 없습니다.

Ⅶ. 임원 및 직원 등에 관한 사항

1. 임원의 현황

(단위 : 주)

직명 (상근여부)	등기임원 여부	성명	생년월일	약력	담당업무	소유주식수		비고
						보통주	우선주	
대표이사 (상근)	등기임원	이화백	53.06.22	연세대학교 법과대학 법학과 졸업 '97.2 효성무역PG 기계PU 사장 현 효성그룹 계열 효성아이티엑스(주) 대표	경영총괄	-	-	-
이사 (비상근)	등기임원	조현준	68.01.16	케이오대학 법학대학원 정치학부 '96. 미쓰비시 상사 LPG본부 근무 현 (주)효성 사장	경영총괄	4,349,000	-	-
이사 (비상근)	등기임원	나오시하타	59.08.07	아스카테크놀러지(주) 대표 현 타임코마스(주) 대표	해외사업총괄	-	-	-
감사 (비상근)	등기임원	홍상균	69.12.07	영지대학교 컴퓨터공학과 졸업 ㈜대한전선 상무이사 근무 현 ㈜벤슨 대표이사	내부 감사	-	-	-
사외이사 (비상근)	등기임원	박진우	52.09.18	서울대 공과대 산업공학과 교수 한국경영과학회 이사 한국전문가시스템학회 부회장	사외이사	-	-	-
사외이사 (비상근)	등기임원	신현윤	55.07.09	현 연세대 교수 현 법무부 자문위원 현 공정거래위원회 정책자문위원 현 한국경제법학회 상임이사	사외이사	-	-	-
상무 (상근)	미등기임원	전병무	65.12.29	현 효성아이티엑스(주) 전략사업본부장	전략사업 본부장	-	-	-
상무 (상근)	미등기임원	최영	65.06.06	현 효성아이티엑스(주) 마케팅본부장	마케팅본부장	-	-	-
상무 (상근)	미등기임원	김성남	65.02.18	현 효성아이티엑스(주) IT본부장	IT본부장	-	-	-
이사 (상근)	미등기임원	전익표	60.09.28	현 효성아이티엑스(주) 경영지원본부장	경영지원 본부장	-	-	-
이사 (상근)	미등기임원	박준영	65.06.17	현 효성아이티엑스(주) 전략기획팀장	전략기획팀장	-	-	-

2. 직원의 현황

[2008년 06월 30일 현재]

(단위 : 명, 원)

구분	직원수				평균 근속년수	반기 급여총액	1인평균 급여액	비고
	관리 사무직	생산직	기타	합계				
남	106	104	390	600	1.05	6,889,301,417	11,482,169	-
여	55	473	2,521	3,049	1.48	27,118,198,981	8,894,129	-
합계	161	577	2,911	3,649	1.41	34,007,500,398	9,319,677	-

3. 노동조합의 현황

구분	관련 내용	비고
가입대상	전임직원	-
가입인원	2명	-
상근인원	2명	-
소속된 연합단체	없음	-
기타	-	-

4. 회계 및 공시 전문인력 보유현황

구 분	보유인원	담당업무	비 고
회계	5명	회계 및 자금 업무	-
공시	2명	주식업무	-

주) 당사는 상기 내용처럼 회계 및 공시조직이 존재하고 담당업무를 수행하고 있으나 회계 및 공시조직 내에 전문인력(변호사, 공인회계사, 세무사, 법률/재무/회계분야 박사학위 소지자 등)은 보유하고 있지 않습니다.

VIII. 이해관계자와의 거래내용

1. 최대주주등과의 거래내용

가. 가지급금 및 대여금(유가증권 대여 포함)내역

당사는 2008년 06월 30일 현재 최대주주 등과 가지급금 및 대여금을 제공한 사실이 없습니다.

나. 담보제공 내역

당사는 2008년 06월 30일 현재 최대주주 등을 상대방으로 하거나 최대주주 등을 위하여 부동산, 동산 또는 유가증권 기타 재산을 담보로 제공한 사실이 없습니다.

다. 채무보증 내역

당사는 2008년 06월 30일 현재 최대주주 등을 상대방으로 하거나 최대주주 등을 위하여 금전채무를 지급보증한 사실이 없습니다.

라. 출자 및 출자지분 처분내역

당사는 2008년 06월 30일 현재 최대주주 등을 상대방으로 하거나 최대주주 등을 위하여 출자한 사실이 없습니다.

마. 유가증권 매수 또는 매도 내역

당사는 2008년 06월 30일 현재 최대주주 등을 상대방으로 하거나 최대주주 등을 위하여 유가증권을 매수 또는 매도한 사실이 없습니다.

바. 부동산 매매 내역

당사는 2008년 06월 30일 현재 최대주주 등을 상대방으로 하거나 최대주주 등을 위하여 부동산 매매를 한 사실이 없습니다.

사. 영업 양수·도 내역

당사는 2008년 06월 30일 현재 최대주주 등을 상대방으로 하거나 최대주주 등을 위하여营业을 양/수도한 사실이 없습니다.

아. 자산양수·도 내역

당사는 결산 대상기간동안 최대주주 등을 상대방으로 하거나 최대주주 등을 위하여 자산을 양/수도한 사실이 없습니다.

자. 장기공급계약 등의 내역

당사는 2008년 06월 30일 현재 최대주주 등을 상대방으로 하거나 최대주주 등을 위하여 장기공급계약 등을 체결한 사실이 없습니다.

2. 주주(최대주주 등 제외)·임원·직원 및 기타 이해관계자와의 거래내용

당사는 임.직원들에게 복리후생 차원에서 생활안정자금, 주택자금(임차/취득)을 대여해주고 있으며, 반기보고서 제출일 현재 잔액은 157,290천원입니다.

IX. 부속명세서

기업어음(CP) 발행 현황

당사는 2008년 06월 30일 현재 기업어음(CP)를 발행한 사실이 없습니다.

(단위 : 백만원)

할인(중개)금융기관	기초잔액	증 가	감 소	기말잔액	비고
은 행	-	-	-	-	-
증 권	-	-	-	-	-
보 험	-	-	-	-	-
종합금융	-	-	-	-	-
자산운용회사	-	-	-	-	-
기타금융기관	-	-	-	-	-
합 계	-	-	-	-	-

X. 그 밖에 투자자 보호를 위하여 필요한 사항

1. 주요경영사항신고내용의 진행상황 등

당사는 2008년 06월 30일 현재 기 신고한 주요 경영사항이 없습니다.

2. 주주총회의사록 요약

주총일자	안 건	결 의 내 용	비 고
제11기 주주총회 (2008.03.14)	1. 재무제표의 승인 2. 이사의 보수한도 승인 3. 감사의 보수한도 승인	가 결 가 결 가 결	-

3. 우발부채 등

가. 중요한 소송사건 등

당사는 2008년 06월 30일 현재 해당사항이 없습니다.

나. 견질 또는 담보용 어음·수표 현황

당사는 2008년 06월 30일 현재 해당사항이 없습니다.

다. 채무보증 현황

당사는 2008년 06월 30일 현재 해당사항이 없습니다.

라. 채무인수약정 현황

당사는 2008년 06월 30일 현재 해당사항이 없습니다.

마. 기타의 우발부채 등

당사는 2008년 06월 30일 현재 해당사항이 없습니다.

4. 제재현황

당사는 2008년 06월 30일 현재 제재현황에 대한 내용이 없습니다.

5. 결산일 이후에 발생한 중요사항

당사는 반기대차대조표일 후인 2008년 7월 29일에 사업구조개선을 통한 수익성을창출하기 위한 목적으로 바로비전주의 주주 고진외 3인으로부터 바로비전주 발행 보통주식(액면가 : 500원) 693,070주를 9,731백만원에 양수하는 계약을 체결하였으며, 또한, 동일자로 제3자배정방식으로 바로비전주 발행 주식 4,400,000주를 19,580백만원에 인수(주금납입예정일 : 2008년 9월 1일)하기로 결정하였습니다. 한편, 상기바로비전주의 구주 인수 및 유상증자의 참여결과 당사는 동사의 발행주식 5,093,070주(지분율 : 47.12%)를 소유할 것으로 예상됩니다.

6. 중소기업기준 검토표 등

당사는 독점규제 및 공정거래에 관한 법률 제2조에서 정하는 기업집단(효성)의 계열사로 대기업에 해당됩니다.

7. 공모자금 사용내역

[2008년 06월 30일 현재]

(단위 : 백만원)

구분	납입일	납입금액	신고서상 자금사용 계획	실제 자금사용 현황
기업공개(유가증권시장상장)	2007년 10월 19일	18,650	시설자금 17,418	시설자금 12,084
			운영자금 500	운영자금 478
			기 타 732	기 타 732